

**ALCALDIA MUNICIPAL DE PASTO**  
**ACTA DE INFORME DE GESTIÓN**  
(Ley 951 de marzo 31 de 2005)

**1. DATOS GENERALES:**

- A. *NOMBRE DEL FUNCIONARIO*  
*RESPONSABLE QUE ENTREGA:* **EDUARDO ALVARADO SANTANDER**
- B. *CARGO:* **ALCALDE, PERIODO 2008-2011**
- C. *ENTIDAD (RAZÓN SOCIAL):* **MUNICIPIO DE PASTO**
- D. *CIUDAD Y FECHA:* **PASTO, 31 DE DICIEMBRE DE 2011**
- E. *FECHA DE INICIO DE LA GESTIÓN:* **1 DE ENERO DE 2008**
- F. *CONDICIÓN DE LA PRESENTACIÓN:* **TERMINACION DEL PERIODO**
- G. *FECHA DE RETIRO, SEPARACIÓN DEL CARGO O RATIFICACIÓN :* **31 DE DIDIEMBRE DE 2011**

**2. INFORME RESUMIDO O EJECUTIVO DE LA GESTIÓN:**

Desde el primer periodo comprendido entre los años 2001-2003, en que fui Alcalde del Municipio de Pasto, se evidencian significativos avances en la construcción de un modelo de gobernabilidad democrática sustentado en procesos de participación ciudadana, bajo unos principios de ética, eficiencia y transparencia en lo público, estableciendo como eje central del desarrollo a las personas que habitan el Municipio de Pasto, en estrecha interdependencia con la naturaleza, enmarcados en esa visión de desarrollo humano sostenible, en tal sentido nuestros Planes de Desarrollo se orientaron a satisfacer las múltiples necesidades de carácter biológico, material, social, cultural, afectivas y económicas que presenta el ser humano que habita nuestro municipio.

En la elaboración y ejecución del Plan de Desarrollo para el periodo 2008 – 2011, “QUEREMOS MAS, PODEMOS MAS” asumimos el compromiso de mejorar la calidad de vida de los habitantes, y adopta un enfoque que concibe al ser humano como la verdadera riqueza del territorio y cimentar oportunidades sostenibles para las actuales y futuras generaciones; concentra en el mismo sentido, todos los esfuerzos para lograr que los ciudadanos disfruten de una vida prolongada y

saludable, adquieran conocimientos y tengan acceso equitativo a los recursos necesarios para lograr un nivel de vida digno, este Plan, se fundamentò además en la **perspectiva de los derechos humanos y en las metas del milenio** y se planteó como finalidad la construcción, mediante un esfuerzo colectivo de largo aliento.

Este informe que presentamos a su consideración, más que por obligación legal, lo hacemos convencidos de que este es un insumo fundamental para el ejercicio de su gestión y se constituye en un elemento indispensable para consolidar positivamente la relación gobierno -sociedad. Este informe considera las acciones y los resultados más representativos alcanzados en mi periodo de gobierno, los cuales se presentan estructurados en concordancia con la Ley 951 de 2005, las directrices del Departamento nacional de Planeación y toda la reglamentación relacionada con el tema del proceso de empalme.

Según este informe y terminado nuestro periodo de gobierno se establece que existen importantes avances en materia de procesos de participación, educación, salud, atención a grupos vulnerables, deporte y cultura, entre otros, sectores que han mejorado la calidad y nivel los habitantes del Municipio, avances que son el resultado del trabajo articulado y compromiso con el Municipio de múltiples actores. Sin embargo, debemos anotar que persisten problemas como la inseguridad y la falta de oportunidades de empleo e ingresos. A continuación presentamos algunos resultados que se amplian en cada uno de los informes que presenta la correspondiente dependencia:

Cabe resaltar el destacado comportamiento del municipio en el aspecto financiero que en términos reales a demostrado un crecimiento sostenido de los ingresos desde el año 2008 al 2010 con una leve disminución para el año 2011, dado fundamentalmente por el impacto generado en el recaudo de la sobretasa a los combustibles

Ese buen comportamiento en las finanzas del municipio se ve reflejado en la evaluación que hace el Departamento nacional de Planeación, registrando en el año 2010 la mejor ubicación, desde que se estableció esta medición, ubicando a Pasto en el puesto 35 de entre 1.101 municipios, superando al 96.82% de los entes territoriales a nivel nacional y en primer lugar a nivel departamental, esta situación repercutirá en el municipio de manera muy favorable, puesto que recibirá mayores transferencias de la nación para la vigencia 2012, como consecuencia de este mayor esfuerzo fiscal.

De igual forma se destaca el manejo de la deuda del municipio, puesto que de \$24.782 millones que se tenía en la vigencia 2007, se registra una sustancial disminución para el año 2011, estableciéndose en \$18.537 millones.

Merece destacar la gestión realizada para conseguir recursos que permiten la cofinanciación de proyectos estratégicos como el Sistema Estratégico de transporte Público, Pista de Bicicross y proyectos de Educación entre otros que superan en total los 300 mil millones de pesos.

En seguridad y convivencia el que hacer administrativo estuvo orientado a la prevención, control y represión de conductas contrarias a la sana convivencia, con el propósito de lograr para el Municipio una paz sostenible, fundamentada en la autorregulación, corresponsabilidad y solidaridad social, buscando principalmente el cumplimiento voluntario de las normas, promoviendo la protección de la tranquilidad como un compromiso compartido entre la ciudadanía y las autoridades y, con la disposición de pensar siempre en los demás y tener en cuenta sus derechos. Complementariamente, hemos fortalecido la articulación interinstitucional y la capacidad de acción y reacción de cuerpos de seguridad. Con las acciones adelantadas, en algunos temas hemos obtenido resultados alentadores y en otros, las cifras son preocupantes porque muestran una tendencia al aumento o porque el comportamiento que traían no ha sido revertido, situación que se explica por la complejidad geopolítica de Nariño y la lenta recuperación de las condiciones sociales y económicas del Municipio y su entorno.

En materia de salud pública y en el propósito del gobierno local de proteger, promover y restablecer la salud de los habitantes, subrayamos hechos como: la ampliación de la cobertura de la población sisbenizada, pasando de 252.937 registrados en el año 2007 a 278.150 para el año 2010, de igual forma se fortaleció el sistema de Vigilancia Nutricional, según directriz del Plan Nacional de Salud Pública, esto ha permitido hacer seguimiento al estado nutricional de la población menor de 12 años, que para lo corrido de la vigencia 2012, representa un total de 17.611 niños y niñas valorados, con el fin de generar información oportuna, válida y confiable para la toma de decisiones y diseñar estrategias de prevención y control para reducir esta problemática. De igual forma se presentan en este informe y de manera más amplia en el realizado por la secretaria de salud importantes avances en temas como la disminución de la tasa de mortalidad materna en el municipio, campañas de vacunación y temas relacionados con la salud sexual y reproductiva entre otros.

En el sector de Educación se alcanzó una inversión de: \$7.823.471.839, logrando llegar a 31 establecimientos educativos, inversión que se realizó con recursos de ley 21, recursos propios y a través de la gestión con Cooperativas y se continúan los procesos de reformulación de los planes educativos institucionales. En este sentido se encuentran revisados 32 Planes. Para mejorar la calidad de la educación pública, se implementaron planes de mejoramiento en el 100% establecimientos educativos del Municipio, Se beneficiaron el 100% de los estudiantes que se encuentran en SISBEN 1 y 2, con una inversión total \$2.207,5 millones. En materia de deserción, se puede decir que en los periodos

comprendidos entre el 2007-2010 alcanzó niveles del 4.4%. En el periodo comprendido entre el 2010 -2011 inician 67.664 estudiantes y finalizan 66.680 teniendo una deserción de 2.08%, reflejándose una mejora importante en la permanencia escolar, así mismo se disminuyó la retención escolar en 0.19%. De 9,151 estudiantes que inician año lectivo 2010-2011 en educación Media, terminan sus estudios 8,570 estudiantes, lo que corresponde a un 93,65% de retención en este nivel, disminuyendo la retención escolar en 2.27%, por su parte se mejoro el indicador de permanencia, ubicándose este en el 97,25%.

Cabe destacar en el sector de educación la consecucion de 3.943 equipos de computo, con esto Pasto alcanza un promedio de 17,49 estudiante por equipo de computo, después de estar en 40 estudiantes por computador al inicio de la actual administración. Otro aspecto importante es la creación de dos escuelas de formación musical en la Institución Educativa nuestra Sra. de Guadalupe y Sta. Teresita de Catambuco, aportando al buen uso del tiempo libre y a la generación de convivencia, Logrando vincular a 2166 estudiantes.

*Se presentan más y mejores resultados en servicios sociales básicos y complementarios para población vulnerable como la implementación del Centro de orientación integral para la población vulnerable y en alto riesgo, En lo que tiene que ver con el programa de Familias en Acción, se estima que en promedio se benefició a 15.421 menores de 18 años matriculados, con un promedio de asistencia del 95%. 18.550 menores de 11 años asisten a actividades de promoción y prevención. Se realizaron 480 encuentros de cuidado y capacitación a grupos en seguridad ciudadana. De igual forma el PIU se encuentra diseñado y actualizado por el Consejo Municipal de Atención Integral Población Desplazada y el 100% de personas en situación de desplazamiento que acuden a la UAO, son orientados y remitidos a los servicios básicos complementarios*

En nutrición se tiene la infraestructura creada para el funcionamiento del centro recuperación nutricional La Palma, el cual tuvo un costo de \$368.485.874,4. Dicha unidad se estableció para brindar atención a 100 niños y niñas entre 0 y 5 años de edad. La ampliación y adecuación de las instalaciones del Jardín Piloto del barrio Tamasagra para la atención de la primera infancia fue también ejecutado. Cabe destacar, de igual manera que la gestión de nuestra mejores resultados en equidad de género, protección de los derechos humanos y espacios de participación para la mujer.

Se brindaron más espacios y atención para la juventud, destacandose lo relacionado con los cabildos juveniles se desarrolló un proceso de presupuestación participativa que articuló iniciativas del sector urbano y rural en 5 componentes: participación, emprendimiento, cultura, gestión ambiental y deporte. La fase de planeación se cumplió en un 100% y están conformados los grupos de base de cada uno de los componentes del Proyecto que permitiran facilitar la ejecución del porcentaje pendiente.

En lo relacionado con el *Sistema Estratégico de Transporte Público Colectivo*, los avances a nivel de ejecución comenzarán a implementarse a partir del 2010, ya que estos tenían como requisito la firma del documento CONPES (El Gobierno Nacional expidió el documento CONPES No 3549 de 2008) y la suscripción del convenio de cofinanciación. Además de lo anterior, podemos resaltar resultados como: el avance en la recuperación de la vía Panamericana en su trayecto urbano, estando en ejecución el tramo Chapal – Puente al Campesinoy se comenzó la intervención de la carrera 27, con compra de predios y diseños. Se deben resolver asuntos jurídicos para constinuar con su ejecución.

En materia de servicios públicos, aseguramos la prestación eficiente a los habitantes del territorio municipal, manteniendo la regulación, el control y la vigilancia de dichos servicios con tarifas equitativas y con la mayor participación posible de los usuarios en la gestión y control social de los mismos.

En materia de atención y prevención de desastres, igualmente se avanzó en la construcción de una cultura que interiorice y priorice la prevención y se fortaleció financiera y operativamente el Comité Local para la Prevención y Atención de Desastres con el creación de un Fondo que se alimenta de recursos propios con destinación específica para este sector.

Con respecto al sector del deporte hemos avanzado significativamente en hacer del deporte una práctica cultural y convertirlo en una herramienta social formador de personas, utilizándolo como insumo para adoptar reglas de convivencia, asumir nuevos tratos y retos. En este sentido, promovimos la masificación de la recreación y el deporte a través del fortalecimiento de la participación, el buen uso y disfrute del espacio público, el deporte asociado y el uso adecuado del tiempo libre. Igualmente, fomentamos el deporte como elemento que potencia y agrega la identidad local y como estrategia para promover la convivencia, la resolución pacífica de conflictos y estilos de vida saludables.

En lo que tiene que ver con la cultura, los procesos de dirigieron a crear y ampliar las posibilidades de acceso a la oferta cultural del Municipio, lo que implica la apertura de espacios para que ciudadanos y ciudadanas hagan parte de estos procesos, tanto en la producción como en el goce y disfrute de sus expresiones y manifestaciones.

### 3. SITUACIÓN DE LOS RECURSOS:

Detalle pormenorizado sobre la situación de los recursos, por cada una de las vigencias fiscales cubiertas por el período entre la fecha de inicio de la gestión y la fecha de retiro, separación del cargo o ratificación, así:

#### A. Recursos Financieros

##### A.1. Recursos Financieros Año 2008:

<b>CONCEPTO</b>	<b>VALOR</b> (Miles de Pesos)
Vigencia Fiscal Año 2008 Comprendida entre el día 1º de Enero y el 30 de Diciembre de 2008	
Activo Total	411,968,926
Corriente	77,053,113
No Corriente	334,915,813
Pasivo Total	32,880,062
Corriente	13,590,764
No Corriente	19,289,298
Patrimonio	350,082,918
Ingresos Operacionales	191,188,902
Gastos Operacionales	162,182,956
Costo de venta y operacional	0
Resultado Operacional	0
Ingresos Extraordinarios	0
Resultado No Operacional	0
Resultado Neto	29,005,946

##### B.1. Bienes Muebles e Inmuebles Año 2008:

<b>CONCEPTO</b>	<b>VALOR</b> (Miles de Pesos)
Terrenos	119,017,862
Edificaciones	45,500,085
Construcciones en Curso	277,331
Maquinaria y equipo	1,843,581
Equipo de transporte, tracción y elevación	577,927
Equipos de comunicación y computación	2,330,256
Muebles Enseres y equipo de oficina	1,412,741

Bienes muebles en bodega	692,539
Redes líneas y cables	6,700,868
Plantas, ductos y túneles	1,804,242
Otros conceptos Menos Depreciación	-4,067,054

A.2. Recursos Financieros Año 2009:

<b>CONCEPTO</b>	<b>VALOR</b> (Miles de Pesos)
Vigencia Fiscal Año 2009 Comprendida entre el día 1º de Enero y el 30 de Diciembre de 2009	
Activo Total	435,016,599
Corriente	85,770,043
No Corriente	349.246.556
Pasivo Total	26,895,841
Corriente	9,339,043
No Corriente	17.556.798
Patrimonio	377,733,670
Ingresos Operacionales	203,813,243
Gastos Operacionales	173,426,155
Costo de venta y operacional	0
Resultado Operacional	0
Ingresos Extraordinarios	0
Resultado No Operacional	0
Resultado Neto	30,387,088

B.2. Bienes Muebles e Inmuebles Año 2009:

<b>CONCEPTO</b>	<b>VALOR</b> (Miles de Pesos)
Terrenos	119,395,497
Edificaciones	46,730,895
Construcciones en Curso	263,893
Maquinaria y equipo	1,957,390
Equipo de transporte, tracción y elevación	687,172
Equipos de comunicación y computación	2,410,196
Muebles Enseres y equipo de oficina	1,679,813
Bienes muebles en bodega	419,763
Redes líneas y cables	7,113,288
Plantas, ductos y túneles	1,804,243
Otros conceptos Menos Depreciación	-5.417.260

A.3. Recursos Financieros Año 2010:

<b>CONCEPTO</b>	<b>VALOR</b> (Miles de Pesos)
Vigencia Fiscal Año 2010 Comprendida entre el día 1º de Enero y el 30 de Diciembre de 2010	
Activo Total	501,193,580
Corriente	166,972,183
No Corriente	334,221,397
Pasivo Total	59,972,833
Corriente	34,991,877
No Corriente	24,980,956
Patrimonio	418,790,161
Ingresos Operacionales	217,330,950
Gastos Operacionales	194,900,363
Costo de venta y operacional	0
Resultado Operacional	0
Ingresos Extraordinarios	0
Resultado No Operacional	0
Resultado Neto	22,430,587

B.3. Bienes Muebles e Inmuebles Año 2010:

<b>CONCEPTO</b>	<b>VALOR</b> (Miles de Pesos)
Terrenos	120,061,746
Edificaciones	49,980,235
Construcciones en Curso	527,764
Maquinaria y equipo	2,037,906
Equipo de transporte, tracción y elevación	847,412
Equipos de comunicación y computación	2,591,271
Muebles Enseres y equipo de oficina	1,797,689
Bienes muebles en bodega	455,222
Redes líneas y cables	7,356,701
Plantas, ductos y túneles	1,949,578
Otros conceptos Menos Depreciación	-6.878.698



A.4. Recursos Financieros Año 2011:

<b>CONCEPTO</b>	<b>VALOR</b> (Miles de Pesos)
Vigencia Fiscal Año 2011 Comprendida entre el día 1º de Enero y el 30 de Septiembre de 2011	
Activo Total	532,130,760
Corriente	207,565,632
No Corriente	324,565,128
Pasivo Total	55,687,010
Corriente	32,055,407
No Corriente	23,631,603
Patrimonio	443,274,747
Ingresos Operacionales	165,929,819
Gastos Operacionales	132,760,816
Costo de venta y operacional	0
Resultado Operacional	0
Ingresos Extraordinarios	0
Resultado No Operacional	0
Resultado Neto	33,169,003

B.3. Bienes Muebles e Inmuebles Año 2011:

<b>CONCEPTO</b>	<b>VALOR</b> (Miles de Pesos)
Terrenos	120,591,743
Edificaciones	51,882,174
Construcciones en Curso	511,383
Maquinaria y equipo	1,799,672
Equipo de transporte, tracción y elevación	712,998
Equipos de comunicación y computación	2,387,963
Muebles Enseres y equipo de oficina	1,742,159
Bienes muebles en bodega	708,263
Redes líneas y cables	7,356,701
Plantas, ductos y túneles	2,194,910
Otros conceptos Menos Depreciación	-8,522,845

#### 4. PLANTA DE PERSONAL:

Detalle de la planta de personal de la Entidad.

Concepto	Total número de cargos de la Planta	Número de cargos provistos	Número de Cargos Vacantes
<b>Cargos de libre nombramiento y remoción</b>			
.- A la fecha de inicio de la gestión	103	103	0
.- A la fecha de retiro	131	124	7
Variación Porcentual	1,27	1,20	0,056

Concepto	Total número de cargos de la Planta	Número de cargos provistos	Número de Cargos Vacantes
<b>Cargos de Carrera Administrativa</b>			
.- A la fecha de inicio de la gestión	298	298	
.- A la fecha de retiro	343	339	2
Variación Porcentual	1,15	1,137	0,58

Concepto	Total número de cargos de la Planta	Número de cargos provistos	Número de Cargos Vacantes
<b>Cargos en Provisionalidad</b>			
.- A la fecha de inicio de la gestión	298	117	
.- A la fecha de retiro	343	166	
Variación Porcentual	1,15	1,41	

#### 5.- PROGRAMAS, ESTUDIOS Y PROYECTOS:

Relacione por cada una de las vigencias fiscales cubiertas por el período entre la fecha de inicio de la gestión y la fecha de retiro o ratificación, todos y cada uno de los programas, estudios y proyectos que se hayan formulado para el cumplimiento misional de la entidad.

**ALCALDIA DE PASTO**  
**PROGRAMAS, ESTUDIOS Y PROYECTOS - 2008**

DENOMINACION	DESCRIPCION	ESTADO DE EJECUCION	VALOR ASIGNADO (\$)
Ampliación de redes eléctricas camino interveredal Aguapamba - San Luís - corregimiento de La Laguna. Municipio de Pasto.	Son productos del proyecto: 1. Familias que mejoran el servicio de energía eléctrica: DIEZ. 2. Postes de concreto de 8 metros y 510 kilogramos de peso instalados: OCHO. 3. Metros lineales de red de baja tensión tensión construidos: 0,37. UNO.COSTO DIRECTO: \$7,660,566. (incluye INSPECCION RETIE: \$17,400). AUI(30%): \$2,298,170.	100,00%	9.958.736
Ampliación de redes eléctricas vereda San Antonio y Alto Caldera - Corregimiento de La Caldera. Municipio de Pasto.	Son productos del proyecto: 1. Nuevas familias que disponen del servicio de energía eléctrica: SIETE. 2. Postes de concreto de 8 metros y 510 kilogramos de peso instalados: DIECIOCHO. 3. Metros lineales de red de baja tensión construidos: 1,80. COSTO DIRECTO: \$22,621,621. (incluye INSPECCION RETIE: \$348,000). AUI(30%): \$6,486,486.	100,00%	28.108.107
Compra de predios y apertura de vía Carlos Pizarro - El Manantial. Municipio de Pasto.	Son productos del proyecto: 1. Metros cuadrados de predios adquiridos: OCHOCIENTOS. 2. Metros cuadrados de apertura de vías: MIL CIENTO SEIS. Son componentes del proyecto: COMPRA DE PREDIOS: \$34,864,352. OBRA FISICA: \$18,153,421,13 (Incluye AUI del 30%).	50,00%	52.999.773

<p>Implementación de sistemas de desinfección de los sectores de Botanilla (catambuco), Rosal de Oriente, Anganoy, Briceño Alto (Mapachico), Bellavista (Genoy), Gualmatán Centro, Tescual y Juanoy del Municipio de Pasto.</p>	<p>Son productos del proyecto: 1. Sistemas de desinfección construidos para los acueductos de Botanilla (catambuco), Rosal de Oriente, Anganoy, Briceño Alto (Mapachico), Bellavista (Genoy), Gualmatán Centro, Tescual y Juanoy: OCHO. Cada sistema tendrá como componentes: SISTEMA DE CLORO GASEOSO: clorador, cilindro, cloro, motobomba, kit de protección y comparador de cloro. SISTEMA DE CON BOMBA DOSIFICADORA: bomba dosificadora, estabilizador, comparador de cloro, hipoclorito de calcio, kit de protección, tanque plástico de 250 litros con base metálica. 2. Caseta para la desinfección (caseta metálica calibre 18, de 2 por 2 metros y 2,2 metros de altura): OCHO. COSTO DIRECTO: \$39,886,171 AUI (30%): \$2,417,102.</p>	<p>100,00%</p>	<p>42.303.273</p>
<p>Implementación SISBEN NET en el Municipio de Pasto.</p>	<p>Es un proyecto orientado a implementar una herramienta tecnológica que se utilizará para prestar de mejor manera el servicio de aseguramiento al régimen subsidiado. En este sentido son productos del proyecto: 1. Sistema SISBEN.NET implementado: UNO. 2. Población atendida de manera oportuna y diligente en el Municipio de Pasto: 260.000. 3. Plataforma tecnológica implementada en Centro de Atención Integral a la Usuario: UNO. 4. Funcionamiento del SISBEN en el centro de atención inmediata al Usuario: UNO. Son componentes del proyecto: 1. Adquisición y puesta en funcionamiento de 10 computadores (\$19.000.000). 2. Adquisición de 2 de computadores personales de alto rendimiento: (\$5,600,000). 3. Adquisición servidor tipo torre de alto rendimiento (\$13,400,000). 4. Impresora laser blanco y negro (\$930,000). 5. Licenciamiento de equipos (\$15,793,400). 6. Adquisición y mantenimiento de 4 motocicletas - insumos y papelería - gestor y control de turnos: (\$58,325,000). 7. Contratación personal para atención digitador - encuestador - atención al usuario por 3 meses cada uno</p>	<p>90,00%</p>	<p>120.000.000</p>

	(\$6,951,600).		
Organización del Campeonato Panamericano de Bicicross en el Municipio de Pasto.	Son productos del proyecto: 1. Ciudadanos vinculados a eventos masivos que promuevan la actividad física, la recreación y el deporte en los sectores urbano y rural del Municipio: 29.200. 2. Deportistas de alto rendimiento que participan en eventos de carácter departamental y nacional: 50. Son componentes del proyecto: Información y difusión (\$39.700.000); Organización y desarrollo (\$146.926.707); Administración (\$39.000.000).	100,00%	225.626.707
ACOMPANAMIENTO A LA GESTION SOCIAL PARA LA POBLACION DE ESCASOS RECURSOS DEL MUNICIPIO DE PASTO.	Son productos del proyecto: 1. Niños, niñas, adolescentes, jóvenes y adultos en condición de extrema urgencia y con necesidades inmediatas indigencia atendidos: 20,000. 2. Campañas realizadas y apoyadas: 10. Son componentes del proyecto: - Vinculación profesional por 5 meses: \$11,000,000. - Suministro de papelería y materiales de oficina: \$4,430,000. - Adquisición computador portátil: \$2,000,000. - Adquisición cámara fotográfica: \$500,000. - Adquisición cámara de video: \$1,500,000. - Adquisición impresora, fax y USB: \$570,000.	100,00%	20.000.000
ACTUALIZACION CATASTRAL DEL SECTOR RURAL DEL MUNICIPIO DE PASTO.	Son productos del proyecto: 1. Reconocimiento predial del sector rural del Municipio de Pasto realizado: 1. 2. estudio de las zonas homogéneas geoeconómicas del sector rural municipal realizado: 1. 3. Cartografía catastral del sector rural actualizada: 1. 4. Porcentaje de sistematización y digitalización de fichas prediales rurales municipales: 100%. 5. Porcentaje de predios rurales de Pasto actualizados en su catastro: 100%. EL PROYECTO SE FINANCIARA ASI: APORTE MUNICIPIO: \$300,000,000. APORTE INSTITUTO GEOGRAFICO AGUSTIN CODAZZI: \$494,716,318	100,00%	794.716.318
Adecuación auditorio del Centro de atención integral al ciudadano para el funcionamiento de la Oficina de comunicaciones del Municipio de Pasto.	Son productos del proyecto: 1. Metros cuadrados de muros internos pintados con vinilo tipo I: 120. 2. Metros cuadrados instalados de cerámica nacional para piso, de 30 por 30 centímetros, incluida barredera en cerámica: 140. COSTO DIRECTO: \$6,944,269,5.	100,00%	7.985.910

	ADMINISTRACIÓN(15%): \$1,041,640,43		
ADECUACION CAMINO ECOLOGICO VEREDAS ROMERILLO - RAMOS DEL ENCANO - MUNICIPIO DE PASTO.	Son productos del proyecto: 1. Metros lineales de caminos adecuados: SIETE MIL. Son componentes del proyecto: A. Afirmado de camino a mano con material de recebo (350 M3 - \$2,037,500). B. Retiro de material vegetal en el sitio (2625 M3 - \$6,562,500). C. Desmonte y rocería (7000 ML - \$1,400,000).	100,00%	10.000.000
ADECUACION CAMINO ECOLOGICO VEREDAS SANTA ISABEL - SANTA LUCIA DEL CORREGIMIENTO DE EL ENCANO - MUNICIPIO DE PASTO.	Son productos del proyecto: 1. Metros lineales de caminos adecuados: SIETE MIL. Son componentes del proyecto: A. Afirmado de camino a mano con material de recebo (350 M3 - \$2,037,500). B. Retiro de material vegetal en el sitio (2625 M3 - \$6,562,500). C. Desmonte y rocería (7000 ML - \$1,400,000).	100,00%	10.000.000
ADECUACION CANCHA DE FUTBOL DEL BARRIO CORAZON DE JESUS. MUNICIPIO DE PASTO.	Son productos del proyecto: 1. Metros cubicos de excavación: 40. 2. Kilogramos de acero de resistencia de 60.000 PSI: 824. 3. Metros cúbicos de concreto ciclopeo de proporción de 60% de concreto, resistencia de 140 kgs/cm2 y 40% piedra: 5. 4. Metros lineales de gradería en mampostería y concreto -3 escalones: 60. 5. Metros lineales de de creramiento de protección en tubo estructural 3, malla y ángulo, altura 3 metros, con pintura anticorrosivo y esmalte: 40. COSTO DIRECTO: \$31,536,069,2. AUI (30%): \$9.460.820,76	100,00%	40.996.890
ADECUACION CANCHA DE FUTBOL VEREDA BAJO CASANARE - CORREGIMIENTO DE SANTA BARBARA. MUNICIPIO DE PASTO.	Son productos del proyecto: 1. Metros cúbicos de excavación sin retiro: 22,6. 2. Metros cúbicos de retiro y disposición final del material sobrante: 24. 3. Cajas de inspección de 0,8*0,8*0,8 metros construidas: 3. 4. Metros lineales instalados de filtro con geotextil y triturado de 0,30*0,30 metros: 249. COSO DIRECTO: \$13,670,236,69. AUI (30%): \$4,101,071.	100,00%	17.771.308

<p>ADECUACION DE LA PLANTA FISICA DEL MUSEO TAMINANGO DE ARTES Y TRADICIONES POPULARES DE NARIÑO EN LA CIUDAD DE SAN JUAN DE PASTO. MUNICIPIO DE PASTO.</p>	<p>Son productos del proyecto: 1.Metros cuadrados adecuados del edificio de ampliación del Museo Taminango de Artes y Tradiciones Populares de Nariño: 400. Son componentes del proyecto: - Preliminares. - Construcción de pisos en 2 niveles en halles e instalaciones eléctricas. - Construcción de punto fijo principal. - Construcción de baterías de baños en segundo piso. - Construcción de punto fijo de servicio. - Terminación de salones No 2 y puertas de salón No 3. - Acometida principal a tablero general y equipo de medida. - Subacometidas a tableros de distribución. - Cierre y cubiertas de casas awa e inga con estructura metálica. COSTO DIRECTO: \$204,899,619,88 AUI(27%): \$55.322.897,37 IVA SOBRE UTILIDAD: \$3,278,393,92 EL PROYECTO SE FINANCIARÁ DE LA SIGUIENTE MANERA: APORTE MINISTERIO DE CULTURA: \$169,442,486. MUNICIPIO DE PASTO: \$75,000,000. MUSEO TAMINANGO: \$19,058,425.</p>	<p>0,00%</p>	<p>263.500.911</p>
<p>Adecuación de la vía del acceso a las Piedras - Sector I y II, a través de convenio de cooperación interadministrativo entre el Municipio de Pasto y Municipio de Tangua.</p>	<p>Son productos del proyecto: 1. Kilómetros de vía con mantenimiento: DIECISEIS. 2. Velocidad de operación: SESENTA. Son componentes del proyecto: -. Mantenimiento sector I (Material de afirmado, maquinaria, transporte, tendido y compactación y, contratación jornales de trabajo para cuneteo, rocería y bacheo a mano): 9,60 kilómetros, por valor de \$42,379,450. Mantenimiento sector II (Material de afirmado, maquinaria, transporte, tendido y compactación y, contratación jornales de trabajo para cuneteo, rocería y bacheo a mano): 9,60 kilómetros, por valor de \$52,805,000. El proyecto se financiará de la siguiente manera: APORTE MUNICIPIO DE PASTO: 55,184,450. APORTE MUNICIPIO DE TANGUA: \$40,000,000: El proyecto se ejecuto desde el 5 de Nov al 23 de Diciembre de 2007 con un aporte por parte del municipio en maquinaria pesada consistente en:</p>	<p>101,00%</p>	<p>95.184.450</p>

	<p>Retroexcavadora CATt. E200B 49 dias, Motoniveladora CAT. 27 dias, Vibrocompactador autopropulsado 20 dias, Cargador Dresser 15 dias, Retroexcavadora Changlin 5 dias, Bulldozer Comatzu 12 dias, la maquinaria del DAIM asciende a un valor en costo directo de \$ 42,600,000. Se aporfo material de afirmado en un volumen de 5,803 metros cubicos transportados de la siguiente manera: la Gobernacion de Nariño transporte 243 viajes, la Alcaldía de Tangua transporte 195 viajes y la Alcaldía de Pasto transporte 387 viajes superando las metas del proyecto por parte de la alcaldía de Pasto y se realizaron tres contratos consistentes en actividad de roseria, desmonte y limpieza por valor de 7,942,400 transporte de material de afirmado por valor de 29,862,000 y suministro de material de afirmado por valor de 15,811,048 la alcaldía de Pasto supero las metas contempladas en el convenio. Y el aporte de la alcaldía de Tangua equivale a 22,425,000 consistentes en transporte de amaterial de afirmado</p>		
<p>ADECUACION DE VIAS URBANAS, CONSTRUCCION DE MUROS DE CONTENCION, SUMINISTRO DE COMBUSTIBLE Y MANTENIMIENTO DE MAQUINARIA PARA EL MANTENIMIENTO DE VIAS URBANAS. MUNICIPIO DE PASTO.</p>	<p>El proyecto contempla los siguientes productos: 1. Metros cuadrados de vias urbanas adecuados: 60,000. 2. Metros cúbicos de muros de contención construidos: 178,82. 3. Galones de combustible adquiridos para el funcionamiento de la maquinaria y motocicletas: 8,760. El proyecto contempla los siguientes componentes: A. Transporte de recebo, alquiler de volqueta, compra de recebo, transporte de maquinaria, alquiler de maquinaria y construcción de muros de contención. SE INCLUYE MAYOR CANTIDAD DE OBRA PARA MUROS DE CONTENCION, COMPRA DE UN COMPACTADOR DE CILINDRO Y UNA RETROEXCABADORA CARGADOR. Costo Total: (\$614,000,000). B. Adquisición de combustible, compra de filtros y mantenimiento de la maquinaria de propiedad del Municipio. (\$95,351,840). C. Suminsitro de combustible, lubricantes, seguro obligatorio, revisión técnico mecánica y</p>	<p>100,00%</p>	<p>350.000.000</p>



	mantenimiento motocicletas de propiedad del Municipio (\$5,648,160).		
ADECUACION PISO PERALTES PISTA DE BISCROSS EN LA UNIDAD DEPORTIVA RECREATIVA Y AMBIENTAL - UDRA. OBONUCO. MUNICIPIO DE PASTO.	Son productos del proyecto: 1.Excavación sin retiro profundidad de 0.1 a 2,9 metros, pagado en metros cúbicos: 30. 2. Metros cúbicos de mortero 1-3 con gravilla al 60%, con tamaño máximo 1/4" para placa de piso en peraltes E=0,06 m, con acelerante a 7 días: 57. 3. Metros cúbicos de 3000 PSI para viga de confinamiento en sector bajo del peralte en curva 1 desde salida de psita: 1,02. 4. Metros lineales de refuerzo por refracción con malla electrosoldada con alambón de 0,15 por 0,15 metros - calibre 3 milímetros. 5. Metros cúbicos de gaviones para edcuación de peraltes: 10. COSTO DIRECTO: \$23,006,854,86. AUI (30%): \$6.902.056,46	100,00%	29.908.911
Adecuación pista de atletismo en la Unidad Deportiva, recreativa y ambiental de Obonuco. Municipio de Pasto.	Son productos del proyecto: 1. Metros cuadrados de subrasante nivelados: 3,930. 2. Metros cúbicos de recebo utilizados para la conformación de la base: 393. 3. Metros lineales de sardinel en concreto de 2500 PSI construidos: 850. 4. Metros lineales de geodren con tubería de 65 milímetros instalados: 450. 5. Cajas de inspección de 80 por 80 centímetros construidas: 8. COSTO DIRECTO: \$77,331,909. AUI (30%): \$23,199,573.	100,00%	100.531.482
ADECUACION PISTA DE BICROSS DEL MUNICIPIO DE PASTO	Son productos del proyecto: 1.Excavación sin retiro profundidad de 0.1 a 2,9 metros, pagado en metros cúbicos: 233. 2. Metros cúbicos de base de recebo compactado para zona de nivelación de peraltes: 24. 3. Metros cúbicos de columna en concreto de 3000 PSI: 1. 4. Metros cúbicos de zapata en concreto de 3000 PSI: 0,6. 5. Metros lineales de cerramiento en tubo estructural y malla de altura de 3 metros en zonas de peralte 3 y 4: 32. COSTO DIRECTO: \$7,908,553,3 AUI (30%). \$2.372.565,99	100,00%	10.281.120
Adecuación pista de bicross para el campeonato panamericano de bicross. Municipio de Pasto.	Son productos del proyecto: 1. Metros cuadrados de asfalto en zona de pits y pista para bisicross: 780. 2. Metros lineales de cerramiento en tubo	100,00%	97.339.240

	<p>estructural y malla, con altura de 3 metros en zonas de peralte: 106. 3. Metros cúbicos de adición de suelo cemento a la superficie de la pista: 60. 4. Metros cuadrados adecuados en zona de salida: 162. 5. Metros cúbicos de muro de contención construido en concreto ciclopeo: 37,5. Son componentes del proyecto: Pavimentación en asfalto en zona de pista de bicicross: \$27,353,757,6. Construcción obras complementarias pista de bicicross: \$23,923,879,2. - Mantenimiento de recorridos y saltos: \$20,843,138,99. - Adecuación zona de salida: \$25,218,464,05. TODOS INCLUYEN AUI DEL 30%.</p>		
ADECUACION POLIDEPORTIVO BARRIO CANTARANA. MUNICIPIO DE PASTO.	<p>Son productos del proyecto: 1. Metros cubicos de demolición de concreto hidráulico a mano: 1,4. 2. Metros cuadrados construidos de loza maciza en concreto de resistencia 3000 PSI, esperor 10 cms: 2,3. 3. Metros cúbicos de cimentación tipo viga de amarre en concreto de resistencia de 3000 PSI: 0,22 4. Metros lineales de baranda de protección en tubo estructural 2, altura 0.70, con pintura anticorrosiva y esmalte: 18. 5. Metros lineales de de cerramiento de protección en tubo estructural 3, malla y ángulo, altura 2 metros, con pintura anticorrosivo y esmalte: 5. COSTO DIRECTO: \$5,391,261,48. ADMINISTRACION(15%): \$808,689,22</p>	100,00%	6.199.951
ADECUACION POLIDEPORTIVO BARRIO CAPUSIGRA. MUNICIPIO DE PASTO.	<p>Son productos del proyecto: 1. Metros cubicos de demolición de concreto estructural: 1,7. 2. Metros cúbicos de excavación sin retiro: 39. 3. Metros cúbicos de rrelleno con material del sitio, compactado manualmente: 23. 4. Metros lineales de geodren planar (de 65 milímetros y altura 1 metro) incluye tubo de drenaje: 20. 5. Metros lineales de tubería existente PVC 4, incluye suministro de accesorios: 25. COSTO DIRECTO: 2,608,690. ADMINISTRACIÓN (15%): \$391,303,5.</p>	100,00%	2.999.994
Adecuación polideportivo barrio Corazón de Jesús I Etapa. Municipio de Pasto.	<p>Son productos del proyecto: 1. Metros cuadrados construidos de loza maciza en concreto (3000 PSI - e: 10 cms): VEINTINUEVE. 2. Metros cúbicos de muro de contención construidos</p>	100,00%	24.557.646

	(concreto clase G ciclopeo - altura 1,5 mts); CUATRO CON SETENTA Y CINCO. 3. Metros lineales de cerramiento de protección en malla y tubo (Altura 4 metros - Incluye mallas, pintura en anticorrosivo y esmalte) construidos: ONCE. 4. Metros lineales construidos de gradería en mampostería y concreto. Dos escalones: CATORCE. 5. Reflectores (Metal Halide de 400 W) instalados. CUATRO. COSTO DIRECTO: \$18,890,497,22. AUI (30%): \$7,367,294.		
Adecuación polideportivo barrio Villa Oriente. Municipio de Pasto.	Son productos del proyecto: 1. Canchas para polideportivos mejoradas (Incluye logotipo, mallas y pintura anticorrosiva y con esmalte): DOS. 2. Metros lineales de cerramiento de protección en malla y ángulo (Altura 1.2 metros - largo: 1.8 metros. Incluye pintura en anticorrosiva y esmalte) construidos: CINCUENTA. 3. Juegos infantiles instalados (Deslizador con escalera con tubo galvanizado de 1" y 3/4". Deslizador en ángulo de 1.1/4" y 1/8" y lámina calibre 18, con refuerzos de 3/4") UNO. 4. Luminarias (150 W y bombillo de sodio) instaladas: CUATRO. 5. Columpios instalados: DOS. COSTO DIRECTO: \$16,304,814. AUI (30%): \$6,359,877.	100,00%	21.196.258
ADECUACION UNIDAD DEPORTIVA, RECREATIVA Y CULTURAL DE CATAMBUCO. MUNICIPIO DE PASTO.	Son productos del proyecto: 1. Metros cúbicos de excavación sin retiro: 830. 2. Metros cúbicos de mezcla densa en caliente tipo MCD - 2, normatizada 70 - 90 (incluye cemento asfáltico) concreto resistencia 175Kg/cm2. 60. 3. Metros lineales de bordillos fundidos en sitio, en concreto, 2500 PSI, altura 15 cms, espesor 10 cms: 1680. 4. Metros cúbicos de muro de contención en concreto ciclopeo: 27. 5. Metros lineales de gradería y mampostería en concreto 3 escalones. 30. COSTO DIRECTO: \$92,304,642,8. AUI (30%). \$27.691.392,84	40,00%	119.996.036

<p>ADECUACION Y MANTENIMIENTO DE ZONAS VERDES, PARQUES, GLORIETAS Y SEPARADORES EN EL MUNICIPIO DE PASTO.</p>	<p>Es producto del proyecto: 1. hectáreas de zonas verdes, parques, glorietas, avenidas y separadores adecuadas y con mantenimiento: CINCUENTA. 2. Vivero municipal adecuado y en funcionamiento: UNO. Son componentes del proyecto los siguientes: 1- Contratación de 15 operarios por 11 meses y 16 por 6 meses y 7 días y, un técnico en sistemas por 11 meses (\$156,509,320). 2- Adquisición de combustible para guadañas y motosierras (\$10,000,000). 3- Adquisición de maquinaria y repuestos (\$7,000,000). 4- Mantenimiento de maquinaria y equipo (\$1,500,000). 5- Recolección y transporte de residuos sólidos (\$34,000,000). 6- Compra de herramienta menor (\$4,000,000). 7- Adquisición material vegetal (\$2,000,000). 8- Protección árboles senda del carnaval (\$1,542,424,8). 9- Apeo y poda (\$2,000,000). 10- Dotación de operarios (\$4,000,000). 11- Compra de agroquímicos (\$992,000). 12. Contratación mano de obra y compra insumos vivero municipal: (\$4,000,000). 13. Compra computador de mesa e impresora (\$2,000,000). 14. Vinculación de 3 pasantes por 6 meses (\$3.240.000).</p>	<p>100,00%</p>	<p>248.633.136</p>
<p>Adecuaciones locativas de la subestación de policía del Corregimiento de Jamondino - Municipio de Pasto.</p>	<p>Son productos del proyecto: 1. Estación de policía edecuada: UNA. Son componentes del proyecto: preliminares - estructuras en concreto - mampostería - pisos - repellos y enchapes - instalaciones hidrosanitarias - aparatos sanitarios - carpintería metálica y de madera - pintura - obras exteriores - aseo y limpieza. COSTO DIRECTO: \$18,981,810,9 - AUI(30%): \$5,694,543,27</p>	<p>100,00%</p>	<p>29.590.322</p>

<p>Adicional Construcción pavimentación en asfalto calle 25 entre carreras 1A y 2D, entre calles 25 y 23C barrio La Carolina de la ciudad de Pasto.</p>	<p>Es producto del proyecto: 1. Metros cuadrados de vía pavimentados en asfalto: 1,500. 2. Metros cúbicos de material de colchón y atraque (50% recebo - 50% triturado): 42,07. 3. Metros cúbicos de de relleno con material de préstamo compactado con saltarín: 168,74. 4. Metros lineales de suminsitro e instalación de tubería novafort de 250 milímetros: 23,70. 5. Metros cuadrados de nivelación manual de subrasante: 1.553. 6. Metros cúbicos de relleno en material seleccionado y ejecutado manualmente: 403,5. 7. Metros lineales de filtro con geotextil T2400 (Incluye tubería NF 4" perforada). COSTO DIRECTO PROYECTO: \$28,311,064. AUI (30%): 8,493,319,2.</p>	<p>100,00%</p>	<p>36.804.382</p>
<p>ADMINISTRACION CONTRATADA DEL SERVICIO EDUCATIVO 2008. MUNICIPIO DE PASTO.</p>	<p>El proyecto garantizará la atención de estudiantes que no pueden ser incorporados a las plantas físicas de propiedad del Municipiolo a través de la contratación de los servicios de dirección, orientación, administración y arrendamiento con establecimientos educativos alternos. Son productos del proyecto: 13 Instituciones y centros educativos con transferencia de recursos para la atención de estudiantes en plantas físicas alternas. 10,093 estudiantes atendidos por el proyecto. Contratación de 4 establecimientos para la dirección y administración del servicio educativo.</p>	<p>100,00%</p>	<p>260.000.000</p>
<p>Adquisición de 2 ambulancias para mejorar la atención de las emergencias en el Municipio de Pasto.</p>	<p>Son productos del proyecto: 1. Número de ambulancias adquiridas para mejorar la atención de emergencias que se presentan en el Municipio de Pasto: DOS.</p>	<p>100,00%</p>	<p>260.000.000</p>
<p>Adquisición de tierras para construcción VIS</p>	<p>El proyecto está orientado a la adquisición de terrenos aptos para construir vivienda de interés social en el Municipio de Pasto, con el objeto que la administración municipal pueda ejecutar los proyectos de su iniciativa o los que sean gestionados por la comunidad o las organizaciones populares de vivienda..</p>	<p>51,00%</p>	<p>60.000.000</p>

<p>ADQUISICION Y MANEJO DE ÁREAS PROTECTORAS EN LAS CUENCAS HIDROGRÁFICAS EN EL MUNICIPIO DE PASTO.</p>	<p>Es producto del proyecto la adquisición y manejo de 150 hectáreas ubicadas en áreas estratégicas protectoras de cuencas y microcuencas en el Municipio de Pasto. Para lo anterior el proyecto contempla: 1- Contratación de 1 profesional - de perfil abogado - por un tiempo de 11 meses y una asignación mensual de \$1,920,000. 2- Adquisición de 150 hectareas, con un costo promedio de \$2,485,866 por ha, con una apropiación total de \$372,880,000. Incluye la suma de \$25 millones para cumplir compromiso de cabildo en la vereda Charguayaco del corregimiento de Genoy. 3. Realización de estudios de avaluos. \$6,000,000.</p>	<p>113,00%</p>	<p>400.000.000</p>
<p>Ajuste y actualización de los sistemas informáticos de seguimiento al Plan de Desarrollo y a los proyectos de inversión social de la Alcaldía Municipal de Pasto.</p>	<p>Son productos del proyecto: 1. Estructura y base de datos del Sistema de Información de los Resultados de la Gestión Pública - SIGER - ajustado a la estructura del Plan de Desarrollo "Queremos mas - Podemos mas" y actualizado con la información de avance con corte 30 de junio de 2007: 100%. 2. Estructura y base de datos del Sistema de Seguimiento fa proyectos ajustado a la estructura del Plan de Desarrollo "Queremos mas - Podemos mas" y actualizado: 100%. 3. Funcionarios responsables de programas capacitados en la incorporación de información actualizada del SIGER: 2 funcionarios por programa. 4. Generación de reportes y consolidados: 5. Son componentes del proyecto: - Contratación ingeniero de sistemas: 5 meses - \$1,800,000 mes. - Adquisición computador portátil y licencia: \$3,000,000.</p>	<p>90,00%</p>	<p>12.000.000</p>
<p>ALIVIO A LA CANASTA EDUCATIVA EN EL MUNICIPIO DE PASTO.</p>	<p>El proyecto busca crear condiciones para que el 100% de los estudiantes en difícil situación socioeconómica, SISBEN 1 y 2, puedan tener acceso al sistema educativo público cosntituido por las 47 instituciones y centrso educativos del sector urbano y rural del Municipio. El alivio en matrícula es del 50% para estrato2 y 100% para estrato I. No implica gratuidad total, ya que deben cancelar un costo mínimo por concepto de derechos académicos.</p>	<p>100,00%</p>	<p>1.386.682.941</p>

AMPLIACION CAMARA DE REPARTICION DE CAUDALES PARA EL ACUEDUCTO DE ANGANOY. MUNICIPIO DE PASTO	Son productos del proyecto: 1. Cámara repartidora de caudal construida: 1. 2. Usuarios atendidos adecuadamente: 1.100. COSTO DIRECTO: \$3,243,439. AUI (30%): \$973,032.	100,00%	4.216.471
Ampliación de redes eléctricas vereda Alto Canchala - corregimiento de Morasurco. Municipio de Pasto.	Son productos del proyecto: 1. Familias que mejoran el servicio de energía eléctrica: DIECIOCHO. 2. Postes de concreto de 8 metros y 510 kilogramos de peso instalados: ONCE. 3. Metros lineales de red de baja tensión tensión construidos: 0,560. 4. Postes de concreto de 12 metros y 750 kilogramos de peso instalados: UNO.COSTO DIRECTO: \$18,982,957. INSPECCION RETIE: \$754,000. AUI (30%): \$5,694,887.	100,00%	24.677.844
Ampliación de redes eléctricas vereda Arrayán - Corregimiento de La Caldera. Municipio de Pasto.	Son productos del proyecto: 1. Nuevas familias que disponen del servicio de energía eléctrica: SEIS. 2. Postes de concreto de 8 metros y 510 kilogramos de peso instalados: QUINCE. 3. Metros lineales de red de baja tensión construidos: 1,15. COSTO DIRECTO: \$16,834,077. (incluye INSPECCION RETIE: \$174,000). AUI(30%): \$5,050,223.	100,00%	21.884.300
Ampliación de redes eléctricas vereda Casapamba - Corregimiento de El Encano. Municipio de Pasto.	Son productos del proyecto: 1. Nuevas familias con servicio de energía eléctrica: CATORCE. 2. Postes de concreto de 8 metros y 510 kilogramos de peso instalados: VEINTINUEVE. 3. Metros lineales de red de baja tensión tensión mejorados: 2.27. 4. Postes de concreto de 10 metros y 510 kilogramos de peso instalados y de 12 metros y 750 kilogramos de peso instalados: CUATRO. 5. Transformador monofásico de 15 KWA instalados: UNO. COSTO DIRECTO: \$40.159.146 INSPECCION RETIE: \$980.200. AUI(30%): \$12.047.744.	100,00%	52.206.890
Ampliación de redes eléctricas vereda Concepción Alto - Corregimiento de Santa Bárbara. Municipio de Pasto.	Son productos del proyecto: 1. Nuevas familias que disponen del servicio de energía eléctrica: OCHO. 2. Postes de concreto de 8 metros y 510 kilogramos de peso instalados: DIEZ. 3. Metros lineales de red de baja tensión tensión construidos: 0,60. UNO.COSTO DIRECTO: \$12,046,143. (incluye INSPECCION RETIE: \$174,000). AUI(30%): \$3,613,843.	100,00%	15.659.986

Ampliación de redes eléctricas vereda San Felipe - Sector Bajo - Corregimiento de Obonuco. Municipio de Pasto.	Son productos del proyecto: 1. Nuevas familias que disponen del servicio de energía eléctrica: DIEZ. 2. Postes de concreto de 8 metros y 510 kilogramos de peso instalados: QUINCE. 3. Postes de concreto de 10 metros y 510 kilogramos de peso y de 12 metros y 750 kilogramos de peso instalados: DOS. 4..Metros lineales de red de baja y media tensión construidos: 0,85. 5. Transformadores monofásicos de 25 KVA instalados: UNO. COSTO DIRECTO: \$22,236,341. (incluye INSPECCION RETIE: \$754,000). AUI(30%): \$6,670,902	100,00%	28.907.243
Ampliación y pavimentación en concreto rígido de la carrera 28 con calles 20 y 20A. Municipio de Pasto.	Son productos del proyecto: 1. Metros cuadrados de vías pavimentadas, plazoleta y obras de drenaje: 1,019. 2. Personas beneficiadas por el mejoramiento de las condiciones de movilidad y urbanismo: 20,273. Son componentes del proyecto: Preliminares, pavimento, plazoleta y andenes, drenajes, recuperación pavimento calle 20 y señalización. COSTO DIRECTO: \$104,037,025. AUI (30%): \$31,211,108. INTERVENTORIA: \$8,114,888	20,00%	143.363.020
AMPLIACION Y REMODELACION DE REDES ELECTRICAS VEREDA CUJACAL - CORREGIMIENTO DE BUESAQUILLO. MUNICIPIO DE PASTO.	Son productos del proyecto: 1. Familias con servicio de energía eléctrica mejorada: 14. 2. Metros lineales de red de baja tensión construidas: 500. Son componentes del proyecto: 1. Red de Baja tensión (\$6,534,090). 2. Inspección RETIE: (\$87,000). 3. AUI 30%: \$2,076,027	100,00%	8.619.117
Apertura y pavimentación de la vía Aquine - Los Bomberos - Carrera 24 - EMAS. Municipio de Pasto.	Son productos del proyecto: 1. Metros cuadrados de vías pavimentadas y con obras de drenaje: 5,250. 2. Personas beneficiadas por el mejoramiento de las condiciones de movilidad y urbanismo: 16,340. Son componentes del proyecto: Pavimento \$832,840,556. Acueducto: \$134,492,377. Colector pluvial: \$92,196,036. Colector sanitario: \$126,184,478. Señalización: \$829,500. AUI (30%): \$358,979,099. INTERVENTORIA: \$131,119,208.	20,00%	2.316.439.349
Apertura y pavimentación de la via Pandiaco - Pinos del Norte. Municipio de Pasto.	Los recursos están destinados a la construcción de 803.73 metros cuadrados de vía en concreto rígido y, 345.4 metros cuadrados de andenes	100,00%	280.821.603



<p>Apertura y pavimentación de la vía San Albano. Fase III. Municipio de Pasto.</p>	<p>Son productos del proyecto: 1. Metros cuadrados de vías pavimentadas y con obras de drenaje: 3,510. 2. Personas beneficiadas por el mejoramiento de las condiciones de movilidad y urbanismo: 20,970. Son componentes del proyecto: Preliminares, placa de concreto, andenes y zonas verdes, drenajes, acometidas domiciliarias, obras complementarias y señalización. COSTO DIRECTO: \$300,283,832. AUI (30%): \$90,085,150. INTERVENTORIA: \$23,422,139.</p>	<p>3,00%</p>	<p>413.791.121</p>
<p>Aporte de subsidios complementarios para vivienda social de población en situación de desplazamiento en el sector urbano del Municipio de Pasto.</p>	<p>Es producto del proyecto: 1. Subsidios complementarios otorgados para vivienda social: CIEN. El proyecto se ejecutará en convenio con INVIPASTO.</p>	<p>100,00%</p>	<p>100.000.000</p>
<p>APOORTE Y APOYO AL DESARROLLO LOCAL A PARTIR DEL FORTALECIMIENTO DE UNA PLATAFORMA COMERCIAL Y DEL IMPULSO DEL SECTOR ARTESANAL Y TURISMO</p>	<p>Son productos del proyecto: 1. Centro de inteligencia de mercados fortalecido: UNO. 2. Empresarios asesorados en el área del turismo y la artesanía. TRESCIENTOS. 3. Empresas artesanales y de turismo conectadas a internet. TRESCIENTAS. 4. Empresas con portafolio de servicios en turismo y artesanía: TRESCIENTAS. 5. Eventos comerciales y feriales realizados para promoción del turismo y la artesanía. UNO. Son componentes del proyecto: - Impulso del centro de inteligencia de mercados (\$15.000.000). - Asesoramiento y acompañamiento a empresarios del Municipio en el área de turismo y la artesanía (\$9.000.000). - Participación en eventos comerciales y feriales (\$5.000.000). - Contratación profesional especializada en mercadeo y asesoría empresarial (10 meses - \$1,600,000 mes). - Contratación vehículo (2 meses - \$1,800,000 mes). - Logística y otros (\$3,000,000).</p>	<p>100,00%</p>	<p>51.800.000</p>

<p>APOYO A COMEDORES ESCOLARES DE LAS INSTITUCIONES Y CENTROS EDUCATIVOS DEL MUNICIPIO DE PASTO</p>	<p>Son productos del proyecto: 1. Niños y adolescentes escolarizados beneficiados del programa de restaurantes escolares: 8,047. Son componentes del proyecto, los siguientes: A. Suministro de refrigerios preparados (1,317 beneficiarios - valor unitario \$570 - días de suministro 109). B. Suministro de refrigerios para preparar (6,730 beneficiarios - valor unitario \$570 - días de suministro 109), discriminados así: - Compra de alimentos (\$334,507,920); pago de manipuladoras (74 personas - \$54,284,180); Gastos de aseo (\$11,003,550); gastos de combustible - gas (\$11,003,550); gastos de transporte - sector urbano y rural (\$7,335,700).</p>	<p>100,00%</p>	<p>499.960.110</p>
<p>APOYO A LA APLICACIÓN DE LA LEY 1153 DE 2007. LEY DE PEQUEÑAS CAUSAS EN MATERIA PENAL. MUNICIPIO DE PASTO</p>	<p>Son productos del proyecto: 1. Convenios suscritos con el INPEC para apoyar la aplicación de la Ley de pequeñas causas: 2. Personas arrestadas en aplicación de la Ley con apoyo alimentario, de aseo e implementos e insumos para el desarrollo de su trabajo social: 80. Son componentes del proyecto: 1. Suscripción de convenio con INPEC (Sobresueldo \$37,200,000 - Elementos de aseo: \$850,000 - Maquinaria, infraestructura y capacitación: \$13,985,000). 2. Implementos e insumos para el desarrollo del trabajo social impuesto a los contraventores (10 contraventores - 8,5 meses: \$2,700,000). 3. Contratación profesional para el seguimiento, coordinación y evaluación del proyecto y, orientación de los contraventores (8,5 meses - \$1,800,000 mes).</p>	<p>33,00%</p>	<p>110.000.000</p>

<p>APOYO A LA IMPLEMENTACION DEL CENTRO DE PROTECCION Y PREVENCION INTEGRAL SISAYAY. VIGENCIA 2008. MUNICIPIO DE PASTO.</p>	<p>Son productos del proyecto: 1. Niños, niñas y adolescentes entre 4 y 14 años, en situación de abandono parcial, con nivel SISBEN 0,1 Y 2, residentes en la comunas 10 y 3, atendidos integralmente durante 9 meses y 15 días (asistencia psicosocial individual, familiar y grupal - nutricional - integrados a instituciones educativas - reciben complemento nutricional y, participan de talleres artesanales, recreativos y lúdicos): 230. Los componentes del proyecto, son: A. Atención psicológica y sociofamiliar (\$29,689,083); B. Componente pedagógica (\$24,396,633); C. Atención nutricional (\$53,115,133); D. Componente lúdico - recreativo (\$17,746,633). EL PROYECTO SE FINANCIARA ASÍ: MUNICIPIO \$100,000,000. FUNDACION SOL DE INVIERNO: \$24,947,483.</p>	<p>100,00%</p>	<p>124.947.483</p>
<p>APOYO A LA IMPLEMENTACION DEL PROGRAMA FAMILIAS EN ACCION. MUNICIPIO DE PASTO.</p>	<p>El proyecto contempla: Atención a la vinculación de 18.640 nuevas familias al programa de Familias en Acción; Atención a 25.175 niños, niñas y jóvenes para que reciban subsidios en nutrición, salud y educación; Apoyo a la disminución de la tasa de deserción escolar; 1.065 padres y madres titulares participan de procesos de socialización en encuentros de cuidado; Realización de 56 asambleas generales de Familias en Acción; Apoyo logístico para la realización de 6 procesos de pago para las familias inscritas; realización de 6 jornadas de verificación de educación y salud. El proyecto contempla: Contratación de una coordinadora del proyecto (\$21,600,000 por 12 meses); Contratación un ingeniero de sistemas (\$19,080,000 por 12 meses); Contratación de una trabajadora social (\$19,080,000 por 12 meses); Contratación de una secretaria (\$7,680,000 por 12 meses); Contratación coordinador en salud (\$10,200,000 por 12 meses); Contratación de un supernumerario (\$7,680,000 por 12 meses); Contratación auxiliar de servicios generales (\$6,360,000 por 12 meses). Adquisición fotocopiadora (\$3.600.000);</p>	<p>100,00%</p>	<p>150.000.000</p>

	<p>papelería y suministros (\$3,600,000); impresos y publicidad (\$5,520,000); Logística y materiales para inscripción y procesos de pago (\$45,600,000).</p>		
<p>APOYO A LA PERMANENCIA EN EL MUNICIPIO DE PASTO.</p>	<p>El proyecto busca garantizar la permanencia en el sistema educativo a 650 niños que por su condición socioeconómica y alta ruralidad tienen dificultad para desplazarse hasta el establecimiento educativo público donde estudian. El proyecto facilitará el transporte a 650 niños vinculados a 10 instituciones educativas, principalmente rurales. El costo del transporte a contratar varía entre \$30.500 día y \$53.500 dependiendo de la distancia del recorrido, el número de niños a movilizar y el tipo de transporte a contratar.</p>	100,00%	200.000.000
<p>APOYO A LOS PROCESOS DE COMERCIALIZACION LOCAL CON INTELIGENCIA DE MERCADOS. MUNICIPIO DE PASTO</p>	<p>Son productos del proyecto: 1. Unidades productivas insertadas en el proceso de comercialización a nivel regional y nacional: TRES. 2. Unidades productivas con inteligencia de mercado: TRES. Son componentes del proyecto: - Análisis preliminar del entorno de comercialización e inteligencia de mercados (documento) - Contratación de 1 profesional (8 meses - \$1,600,000 mes). - Apoyo logístico para capacitación pertinente y relacionada con comercialización e inteligencia de mercados (\$5,600,000).</p>	95,00%	20.000.000

<p>APOYO A POBLACION VULNERABLE EN EMERGENCIA SOCIAL. MUNICIPIO DE PASTO.</p>	<p>Son productos del proyecto: 1. Familias en situación de emergencia social con complementación nutricional: 560 (Asignado \$12.000.000 para 11 meses). 2. Niños y niñas en condición de vulnerabilidad que reciben kit escolar: 180 (Asignado \$2,700,000). 3. Personas vulnerables que reciben tiquete para desplazamiento terrestre: 100 (Asignado \$1.000.000). 4. Personas vulnerables que reciben bóvedas: 45 (Asignado \$14.400.000). Personas vulnerables que reciben cajas mortuorias: 60 (Asignado \$10,800,000). 5. Personas vulnerables que reciben colchonetas y alojamiento: 25. (Asignado \$2.000.000). 6. Infraestructura adecuada para el alojamiento de personas vulnerables: 1. (\$2.000.000). 7. Operativización, seguimiento y monitoreo: (Coordinador: 11 meses - \$1,800,000 mes) - (Apoyo logístico: 11 meses - \$800,000 mes) - (Papelería y material de oficina: \$1,000,000 mes).</p>	<p>100,00%</p>	<p>74.500.000</p>
<p>Apoyo a programa de atención integral a niños y niñas con problemática de calle, comuna 3 y 10 del municipio de Pasto</p>	<p>En articulación con el centro de protección que pertenece a la fundación Sol de Invierno, el cual está ubicado en el barrio Loma del Carmen, se beneficiaron 150 niños, niñas y adolescentes que presentaban problemática de calle.</p>	<p>100,00%</p>	<p>70.000.000</p>
<p>APOYO A PROYECTOS PRODUCTIVOS DIRIGIDOS A GRUPOS ESPECIALES EN EL AREA URBANA DEL MUNICIPIO DE PASTO.</p>	<p>Son productos del proyecto: 1. Madres y padres cabeza de hogar que pertenezcan a grupos empresariales organizados y capacitados: CIENTO CUARENTA. 2. Grupos asociativos empresariales apoyados: DOCE. 3. Talleres de capacitación realizados con grupos empresariales organizados: DIEZ. Son componentes del proyecto: A. Asesoría y acompañamiento técnico a grupos asociativos organizados con proyectos productivos empresariales (Contratación 2 profesionales 8,5 meses - \$1,600,000 mes) - Contratación técnico (Contratación 1 técnico - 8,5 meses - \$1,200,000 mes) B. Apoyo a grupos asociativos conformados (12 grupos apoyados - \$50,000,000). C. Otros (desarrollo de 10 talleres y reuniones con grupos empresariales y asociaciones - \$4,040,000).</p>	<p>100,00%</p>	<p>90.640.000</p>

<p>APOYO A PROYECTOS PRODUCTIVOS RURALES EN EL MUNICIPIO DE PASTO.</p>	<p>Son productos del proyecto: 1. Unidades productivas e empresarios rurales apoyados por el proyecto: TREINTA. 2. Cadenas productivas seleccionadas y en funcionamiento: DOS. Son componentes del proyecto: - Diagnóstico y pronóstico de la unidades productivas en el sector rural, identificación de 30 procesos (\$1,000,000). - Contratación asesoría especializada en fruticultura y especies menores; suscripción de convenios y recursos de contrapartida con OIM. (\$20,000.000). - Desarrollo de estrategias comerciales y promocionales de las cadenas seleccionadas y priorizadas (\$2,000,000). - Contratación profesional especializado para acompañamiento y seguimiento al proyecto: (8,5 meses - \$1,600,000 mes). - Contratación transporte para trabajo de campo (6 meses - \$1,800,000 mes). - Apoyo logístico y de materiales para capacitación (\$2,600,000).</p>	<p>100,00%</p>	<p>100.000.000</p>
<p>APOYO AL FORTALECIMIENTO EN SU OPERACION, SEGURIDAD Y PRODUCTIVIDAD DE LAS PLAZAS DE MERCADO DEL MUNICIPIO DE PASTO.</p>	<p>Son productos del proyecto: 1. Cero casos de intoxicación generados por el consumo de productos adquiridos en plazas de mercado. 2. Dos proyectos de mejoramiento de la infraestructura de las plazas de mercado proyectados y ejecutados. 3. Se atenderá el 100% de los casos de inseguridad que se presenten. 4- 2,800 usuarios observan el reglamento interno de Plazas de mercado. 4. Se recolectarán 3.650 toneladas de desechos orgánicos. 5. Se capacitará 2,100 usuarios de plazas de mercado. Componentes: Contratación de personal administrativo (Sustanciador, ingeniero de sistemas, 3 técnicos, 1 apoyo administrativo y 1 profesional especializado. TOTAL \$85,129,500). - Contratación de personal operativo (15 aseadores y 24 controles) por \$286,388,981,25. - Compra de papelería e imprevistos por \$85,020,000. -Contratación transporte por \$22.800.000. -Convenio con EMAS (\$115.000.000). -Pago de servicios públicos (\$160,000,000). - Contratación seguridad y vigilancia (\$180,406,680). - Construcciones menores</p>	<p>100,00%</p>	<p>1.079.445.111</p>

	(\$100,331,563,53). - Fortalecimiento de la seguridad, movilidad y control del espacio público de plazas de mercado y entorno (\$36,868,386). - Diseño y operación sistema de información de mercadeo agropecuario de Plazas de Mercado (\$7,500,000).		
APOYO EN LA GESTION PARA LA ORIENTACION E INFORMACION OCUPACIONAL EN EL MUNICIPIO DE PASTO	Son productos del proyecto: 1. Número de personas que consiguen emplearse a través de la Oficina de Empleo : CIENTO CINCUENTA. 2. Número de personas informadas: MIL. 3. Número de personas asesoradas y capacitadas para la búsqueda de empleo: CIENTO CIENCIENTA. 4. Campañas de información y difusión realizadas: DIEZ. Son componentes del proyecto: 1, Contratación de un profesional especializado, por 10 meses, \$1.600.000 mes. 2. Campañas de difusión e información por 10 meses (\$2,000,000). 3. Eventos de capacitación y asesoría conjuntamente con el SENA. (\$1,000,000). 4. Logística y otros (\$1,000,000).	95,00%	20.000.000
APOYO PARA LA CONSTRUCCION DE UNA CULTURA AMBIENTAL EN LOS CIUDADANOS, CIUDADANAS Y COLECTIVOS DEL MUNICIPIO DE PASTO.	Son productos del proyecto: 1- Acompañamiento en la formulación de los Proyectos Educativos Ambientales a 30 instituciones educativas municipales (\$5.080.000). 2- Implementación del Plan de Educación Ambiental (\$2,000,000). 3- Realización de 12 campañas de sensibilización e incorporación ambiental. (\$6.000.000) 4. Control a la publicidad exterior. 5. Contratación de un profesional, por 11 meses, \$1,920,000 mes. 6. Realización de campañas de sensibilización, manejo adecuado de mascotas y promoción ambiental. (\$5,000,000).	100,00%	40.000.000
APOYO PROFESIONAL Y LOGISTICO PARA EL DESARROLLO DE PROYECTOS VIALES RURALES DEL MUNICIPIO DE PASTO.	CUARTO AJUSTE DEL PROYECTO: INCREMENTO DEL PRESUPUESTO. El proyecto contempla el mantenimiento de 350 kilómetros de vías rurales, con una velocidad de operación máxima de 50 kms/hora. Contempla los siguientes componentes: 1. Apoyo asistencial proyectos de cabildos 11 meses 15 días \$ 11.034.997.50 2. Apoyo asistencial para la supervisión de obras viales rurales 4 meses 15 días: \$ 3.205.606.50 3. Sistematización de planos y	100,00%	236.587.994

	<p>diagramas de los proyectos: 11 meses y 15 días \$ 17.135.000 4. Coordinador de actividades para el mantenimiento vial 11 meses y 15 días \$ 17.135.000 5. Apoyo profesional para el desarrollo de proyectos viales rurales 11 meses y 15 días: \$ 25.714.000 6. Contratación transporte 6 meses \$ 10.800.000 7. Consultarías, levantamientos topográficos y diseños de vías rurales \$ 9.097.500 8. Operación del cargador 11 meses \$ 14.300.000 9- Operación motoniveladora 9 meses, 15 días: \$ 12.350.000 10. Operación del buldózer 11 meses \$ 14.300.000 11. Operación de la motoniveladora CAT 11 meses \$ 14.300.000 12. Operación de la retroexcavadora \$ 14.300.000 13. Operación de la retroexcavadora CAT 11 meses \$ 14.300.000 14. Adquisición computador 17" \$ 1.580.500 15. Adquisición de computador 21" \$ 1.733.100 16. Adquisición impresora láser \$436.060 17. Cámara digital \$ b1.340.000 18. Adquisición de 6 UPS \$ 2.100.000 19. Computador portátil \$ 3.705.325 20. Disco duro externo \$ 784.060 21. Escáner \$ 2.551.215 22. Adquisición de cámara de video digital de DD – 60GB \$ 3.376.290 23. Motocicleta 125cc. \$ 9.009.000 24. Aporte volqueta \$32.000.000</p>		
<p>APOYO PROFESIONAL Y LOGISTICO PARA LA PREINVERSION, CONTRATACION Y EJECUCION DE PROYECTOS DE INFRAESTRUCTURA DEPORTIVA EN EL AREA URBANA Y RURAL DEL MUNICIPIO DE PASTO.</p>	<p>El proyecto contempla la elaboración de estudios de preinversión, apoyo a la contratación y interventoría física y financiera de por lo menos 24 proyectos de infraestructura deportiva. Igualmente, contempla el control y actualización de los precios unitarios de la base de datos del Departamento Administrativo de Infraestructura y su empatía con el Sistema de Información para la vigilancia de la Contratación Estatal - SICE. Para lograr lo anterior se propone: 1. Contratación de 2 profesionales, por 11.5 meses cada uno, con una asignación mensual de \$2.236.000. 2. Compra de 1 cámara digital y 3 UPS (\$1.550.000). 3. Compra de papelería e insumos (\$738,000). 4. Realización de estudios topográficos, de suelos y realización de avaluos (\$3,520,000).</p>	<p>100,00%</p>	<p>55.000.000</p>



<p>APOYO PROFESIONAL, TECNICO Y LOGISTICO PARA EL DISEÑO Y EJECUCIÓN DE PROYECTOS DE INFRAESTRUCTURA VIAL URBANA DEL MUNICIPIO DE PASTO.</p>	<p>El proyecto se justifica por la necesidad de mejorar el estado de la malla vial urbana. En este sentido la contratación del personal se hace necesario para realizar los estudios de preinversión de 15 proyectos viales, que incluye pavimentaciones; adecuación de vías, parcheo en concreto rígido, asfáltico y adoquín y, construcción de andenes en diferentes sectores de la ciudad, por un valor estimado de mas de \$3,100 millones. Para la anterior, se requiere el siguiente personal: 1- Vinculación de 3 profesionales, cada uno por 11.5 meses, con una asignación mensual de \$2,236,000. 2- Contratación de 2 técnicos uno de obra y un auxiliar contable, cada uno por 11.5 meses, con una asignación mensual de \$1,490,000. Se adicionan 2 técnicos que se contratarán por 10 meses, con la misma remuneración mensual. Igualmente se incluyen 2 apoyos operativos, cada uno por 10 meses, con asignación mensual de \$712,357. 3- Adquisición de elementos de oficina (\$28,300.000. Se adiciona computador portátil, video beam y GPS). 4- Realización de estudios de apoyo para la preinversión (levantamientos topográficos, de suelos y otros) por valor de \$70,000,000).</p>	<p>100,00%</p>	<p>252.015.000</p>
<p>APOYO TECNICO PARA COORDINAR LA EJECUCION DE "OBRA POR TU CIUDAD". MUNICIPIO DE PASTO</p>	<p>Son producto del proyecto: 1.Apoyar técnicamente la pavimentación de 20.000 metros cuadrados de vías. 2. 1.Apoyar técnicamente la apertura de 8.000 metros cuadrados de nuevas vías. 3. Proyectos coordinados financieramente del programa OBRA POR TU CIUDAD: SIETE. Son componentes del proyecto: 1. Contratación profesional por 11 meses, a \$1.800.000 mes. 2. Gastos de desplazamiento para gestión de crédito y presentación de informes a la calificadora de riesgos internacional. (6 desplazamientos - \$1.200.000 cada uno).</p>	<p>100,00%</p>	<p>27.000.000</p>

<p>APOYO Y ATENCION A LA POBLACION EN CONDICIONES DE INDIGENCIA ENTRE TODOS MUNICIPIO DE PASTO</p>	<p>Son productos del proyecto: 1. Personas atendidas en condición de indigencia: CIEN. 2. Personas indigentes con ración alimentaria: CIEN. 3. Personas indigentes con servicio de aseo: CIEN. 4. Personas en condición de indigencia con servicio psico social: CIEN. 5. Personas en condición de indigencia con asistencia habitacional: CIEN. Son componentes del proyecto: - Componente habitacional: (\$27,300,000). - Componente nutricional (\$11,000,000). - Componente de aseo (\$2,700,000). - Componente psicosocial (\$9,000,000).</p>	<p>100,00%</p>	<p>54.900.000</p>
<p>APOYO Y FORTALECIMIENTO PARA LA GESTION DE COOPERACIÓN E INVERSIÓN INTERNACIONAL PARA EL MUNICIPIO DE PASTO.</p>	<p>Son productos del proyecto: 1- Establecer 20 contactos sólidos con organismos cooperantes y municipalidades internacionales. 2- Formulación de 4 proyectos viables de ser cofinanciados con recursos internacionales. 3- Realización de 6 talleres para priorizar líneas de cooperación. 4- Cuatro delegaciones externas visitan a Pasto para concretar ayuda de cooperación internacional y/o firmar convenios de hermanamiento. 5- El 100% de las dependencias de la Admistración Municipal reciben asesoría en la formulación de proyectos de cooperación internacional. 6. Plan estratégico de Cooperación internacional formulado: 1. Son componentes del proyecto: 1- Vinculación de 1 profesional (10 meses - \$1.700.000 mes). 2-. Vinculación 1 pasante por 4 meses a \$200.000 mes. 3. Vinculación de un técnico en sistemas por 6 meses - \$1,200,000 mes. 4. Vinculación de 1 técnico bilingue por 5 meses - \$700,000 mes. 5. Compra de equipos de cómputo y oficina, por \$4,075,500. 6- Papelería y logística (\$4,394,500).</p>	<p>100,00%</p>	<p>21.860.000</p>

<p>ASESORIA NOCTURNA PARA LA SEGURIDAD Y CONVIVENCIA EN EL MUNICIPIO DE PASTO</p>	<p>El proyecto hace parte de la implementación de una estrategia que busca mejorar la seguridad y aumentar los niveles de convivencia en el Municipio de Pasto, a través de la realización de operativos coordinados con entidades como Secretaría de Tránsito y Transporte, Dirección de Espacio Público, organismos de policía e investigación. Igualmente, el asesor nocturno es garante de los derechos ciudadanos. El proyecto plantea la vinculación del siguiente equipo: 1- Coordinador de la estrategia de Asesor Nocturno para la Seguridad y Convivencia (11 meses - \$16,500,000). 2- Profesional para la asistencia técnica en la operatividad de la Asesoría Nocturna.(11 meses - \$16,500,000).</p>	<p>100,00%</p>	<p>33.000.000</p>
<p>ASESORIA PARA LA INCLUSION SOCIAL PARA NIÑOS, NIÑAS ADOLESCENTES Y JOVENES DEL MUNICIPIO DE PASTO</p>	<p>Son productos del proyecto: 1. Niños, niñas, adolescentes y jóvenes capacitados en resiliencia y habilidades para la vida: DOS MIL QUINIENTOS. 2. Jóvenes formados para la conformación de los Consejos Municipales de Juventud: MIL. 3. Jóvenes capacitados en temas de prevención relacionadas con salud sexual y reproductivo, VIH-SIDA, maternidad y paternidad a temprana edad: MIL. 4. Encuentros culturales, artísticos y de emprendimiento para adolescentes y jóvenes: OCHO. 5. Feria de cultura, ciencia y emprendimiento: UNA. Son componentes del proyecto: 1. Vinculación de personal (\$70,800,000). Impresos y papelería (\$4,000,000). Logística (\$40,800,000). Imagen Corporativa: (\$13,000,000). Convenio con PastoDeporte - Facilitadores de movilidad: \$16,500,000.</p>	<p>100,00%</p>	<p>145.100.000</p>

<p>ASISTENCIA A LA PREINCUBACION DE EMPRESAS Y APOYO PARA EL FORTALECIMIENTO DE LA CORPORACION INCUBADORA DE EMPRESAS DE NARIÑO - CIEN. MUNICIPIO DE PASTO</p>	<p>Son productos del proyecto: 1. Convenios interinstitucionales suscritos: DOS. 2. Nuevos emprendedores con idea de negocios: TREINTA. 3. Nuevos emprendedores en proceso de preincubación: QUINCE. 4. Nuevos emprendedores en proceso de incubación: CINCO. Son componentes del proyecto: A. Promoción e información preliminar (\$3,000,000). B. Acompañamiento y asesoría en la formulación de los planes negocios e identificación de nichos de mercado a empresarios en proceso de preincubación (\$4,000,000). C. Creación y fortalecimiento de empresas en proceso de incubación (\$3,000,000). D. Apoyo directo a emprendedores en proceso de incubación (\$2,000,000). E. Coordinación y logística (\$2,000,000).</p>	<p>100,00%</p>	<p>14.000.000</p>
<p>ASISTENCIA A POBLACION EN SITUACION DE DISCAPACIDAD DEL MUNICIPIO DE PASTO.</p>	<p>Son productos del proyecto la atención de 400 personas (niños, niñas, jóvenes y adultos) con discapacidad, atención que implica la vinculación de esta población a procesos de mejoramiento del bienestar, habilitación / rehabilitación e inclusión social integral. Para lo anterior el proyecto contempla: 1- Prestación del servicio de habilitación, capacitación, rehabilitación e iniciación de procesos productivos a través de la contratación con diferentes entidades para la atención de 100 niños y 300 jóvenes con discapacidad. (\$88.000.000). 2- Coordinación, seguimiento, monitoreo y evaluación (Vinculación de 1 profesional a \$1,700,000 mes - Total \$20,400,000). 3- Logística (\$1,600,000).</p>	<p>100,00%</p>	<p>110.000.000</p>

<p>ASISTENCIA A POBLACION INDIGENTE DEL MUNICIPIO DE PASTO.</p>	<p>Es producto del proyecto: 1. Personas en condición de indigencia atendidas: 60. Son componentes del proyecto: - Arrendamiento sede para operativizar el proyecto. (7 meses - \$700.000 mes). - Adquisición de alimentos perecederos y no perecederos (\$4,200,000). - Pago de servicios públicos domiciliarios (\$1,610,000). - Contratación auxiliar de cocina y servicios generales (7 meses - \$600.000 mes). - Contratación auxiliar de restaurante (7 meses - \$255,000 mes). El proyecto se financiará, así: APORTE MUNICIPIO: \$4,900,000. APORTE FUNDACION PAN DE VIDA: (\$11,795,000). Se ejecutará a través de convenio.</p>	<p>0,00%</p>	<p>16.695.000</p>
<p>ASISTENCIA TECNICA INTEGRAL AGROPECUARIA PEQUEÑOS PRODUCTORES DEL MUNICIPIO DE PASTO.2008</p>	<p>El proyecto está orientado a: organizar y asesorar usuarios y productores rurales a través del servicio de Asistencia Técnica Agropecuaria; mejorar los índices de productividad de los pequeños productores en sus explotaciones y estimularlos para que adoptan nueva tecnología. Realización de eventos de promoción y desarrollo corregimental realizados:. Formación de jóvenes rurales. Para lo anterior el proyecto contempla los siguientes componentes: A. Contratación de personal profesional y técnico. B. Implementación de parcelas o unidades demostrativas (\$28,600,000). C. Apoyo logístico (\$6,000,000). D. Encuentros, capacitación, transferencia de tecnología (\$3,000,000). E. Adquisición de equipos (\$2,800,000). F. Fortalecimiento a proyectos productivos (\$17,000,000). G. Mantenimiento de equipos (\$1,000,000). H. Transporte (\$18,000,000). I. Mantenimiento equipos y compra combustible (\$500,000). J. Compra material de Oficina y papelería (\$4,500,000). K. Medios masivos (impresos - revistas, plegables) (\$1,200,000).</p>	<p>100,00%</p>	<p>350.000.000</p>

<p>ATENCIÓN A POBLACION CON NECESIDADES EDUCATIVAS ESPECIALES Y CON CAPACIDADES Y TALENTOS EXCEPCIONALES. MUNICIPIO DE PASTO. 2008</p>	<p>El proyecto contempla garantizar condiciones mínimas para que 1,032 estudiantes con necesidades educativas especiales (Discapacidad, talentos y/o capacidades excepcionales) puedan acceder al sistema educativo regular del Municipio de Pasto. Para lo anterior, el proyecto contempla: 1. Vinculación al programa de 7 instituciones. 2- Contratación de 9 profesionales, 5 meses cada uno, a \$1.450.000 mes. 3. Contratación de 3 técnicos, 5 meses cada uno, a \$750,000 mes. 4- Contratación de 1 técnico, 5 meses cada uno, a \$725,000 mes. 5. Contratación de 1 técnico, 6 meses cada uno, a \$725,000 mes. Realización del Primer Foro Municipal en Atención a la Diversidad. 5- Dotación, mantenimiento y/o mejoramiento de aulas de apoyo \$5,525,000.</p>	<p>100,00%</p>	<p>90.000.000</p>
<p>ATENCIÓN EDUCATIVA A POBLACIÓN VULNERABLE EN EL MUNICIPIO DE PASTO.</p>	<p>Es objetivo del proyecto atender a través de establecimientos educativos especializados a niños, niñas, jóvenes y adultos en estado de vulnerabilidad. En este sentido, son productos del proyecto: Población estudiantil vulnerable atendida: 6,843 personas. Contratación con 13 entidades prestadoras del servicio educativo para que atiendan a población estudiantil en estado de vulnerabilidad, tales como: niños, niñas, jóvenes y adultos de estratos bajos, en extrema pobreza, de alta ruralidad, discapacitados, desplazados por el conflicto armado y, niños trabajadores, entre otros.</p>	<p>100,00%</p>	<p>4.040.000.000</p>
<p>ATENCIÓN INTEGRAL EN CENTROS ESPECIALIZADOS A NIÑOS, NIÑAS Y ADOLESCENTES EN CONFLICTO CON LA LEY PENAL. MUNICIPIO DE PASTO.</p>	<p>Es producto del proyecto la atención integral a 30 niñ@s y adolescentes en conflicto con la Ley Penal, así: 10 cupos para personas en conflicto con la ley, atención por 12 meses, total \$108,600,000; 10 cupos para atención en modalidad de libertad asistida (\$20.400.000); 10 cupos para atención en centro cerrado, semicerrado y observación (\$115.680.000). Reducción costos cupos, así: Es producto del proyecto la atención integral a 32 niñ@s y adolescentes en conflicto con la Ley Penal, así: 10 cupos para personas en conflicto con la ley, atención por 12</p>	<p>100,00%</p>	<p>244.680.000</p>

	meses, total \$108,600,000; 12 cupos para atención en modalidad de libertad asistida (\$22,593,000); 10 cupos para atención en centro cerrado, semicerrado y observación (\$113,487,000).		
<p>ATENCIÓN PSICOSOCIAL Y PSICOPEDAGÓGICA A NIÑOS Y NIÑAS MENORES DE 6 AÑOS EN SITUACIÓN DE DESPLAZAMIENTO EN ETAPA DE URGENCIA Y EMERGENCIA. MUNICIPIO DE PASTO.</p>	<p>Son productos del proyecto: 1. Niños y niñas en situación de desplazamiento que reciben atención psicosocial y psicopedagógica: CIEN. 2. Padres y madres vinculados a la dinámica pedagógica, afectiva y psicosocial desarrollada con los niños: CIEN. 3. Familias desplazadas vinculadas a procesos formativos para la inclusión social : CIEN. 4. Familias desplazadas vinculadas a procesos formativos de trabajo comunitario para la inclusión social: CIEN. 5. Niños y niñas en condición de desplazamiento en etapa de urgencia y emergencia atendidos: CIEN. 6. Centros de atención funcionando: DOS. El aporte del Municipio se discrimina de la siguiente manera: Pago de arrendamiento y servicios públicos de 2 sedes: \$18,000,000. Componente psicopedagógico (\$5,333,328). Componente psicosocial (\$2,666,664). Componente productivo y capacitación laboral (\$2,000,000). El proyecto se financiará de la siguiente manera: APOORTE MUNICIPIO: \$27,999,992. APOORTE FUNDACION CREAR: \$10,000,000. APOORTE ICBF: \$126,268,800. EL PROYECTO DEBE EJECUTARSE CON SUSCRIPCION DE CONVENIO CON LA PARTICIPACION DEL MUNICIPIO, CREAR E ICBF.</p>	100,00%	164.268.792

<p>ATENCION Y ORIENTACION A LA POBLACION EN SITUACION DE DESPLAZAMIENTO QUE ACUDE A LA UAO MUNICIPIO DE PASTO.</p>	<p>Son productos del proyecto: 1. Atención de 24.113 personas en situación de desplazamiento. 2. Orientación en servicios de salud, educación y otros servicios a 16.744 personas desplazadas. 3. Recepción de declaración de la situación de desplazamiento a 1.925 personas. 4. Asesoramiento legal y atención psicosocial a 4,556 personas en situación de desplazamiento. 5. Asistencia humanitaria, prestación del servicio de albergue y de alimentación a 1.365 personas en situación de desplazamiento. El proyecto contempla, así: 1. Contratación de personal profesional (Abogada, sicólogo, ingeniero de sistemas, enfermera jefe y 1 técnico). \$101,304,000. 2. Contratación transporte: \$20,900,000. 3. Papelería y suministros: \$89,500. 4. Impresos y publicaciones: \$1,610,000. 5. Comunicación y difusión: \$4,000,000. 6. Asistencia humanitaria inmediata: \$130,096,000. 7. Infraestructura: (Municipio: \$10,000,000 - OTROS: \$29,048,656). 8. Proyectos de generación de ingresos: (Municipio: \$3,000,000 - OTROS: \$120,951,344). 9. Contratación personal técnico para la formulación, presentación y gestión de proyectos productivos ante agencias de cooperación internacional para beneficiar a población en situación de desplazamiento: (\$1,500,000). FINANCIACION DEL PROYECTO: APORTE DEL MUNICIPIO \$280,000,000. OTROS: \$150,000,000.</p>	<p>100,00%</p>	<p>430.000.000</p>
<p>CAPACITACION DEL TALENTO HUMANO DE LA ADMINISTRACION MUNICIPAL DE PASTO.</p>	<p>Son productos del proyecto: 1. Funcionarios capacitados en la nueva Ley de Contratación Pública: CIENTO CUARENTA (140). 2. Funcionarios capacitados en sistemas: SESENTA (60).</p>	<p>100,00%</p>	<p>10.000.000</p>



Capacitación e intercambio de experiencias exitosas de proyectos productivos del sector agropecuario del Municipio de Pasto.	Son productos del proyecto: 1. Usuarios asesorados y organizados a través del servicio de asistencia técnica agropecuaria: 1.800. 2. Explotaciones de pequeños productores que mejoran los índices de productividad: 200. 3. Usuarios de la UMATA que fortalecen la adopción de nueva tecnología: 225. 4. Eventos de promoción e intercambio de experiencias exitosas realizados: 1.	70,00%	13.000.000
Caracterización y medición de caudales de aguas residuales	Se hace caracterización y medición permanente de caudales de aguas residuales con el propósito de determinar las características de la planta de tratamiento de aguas residuales generadas en el sector urbano del Municipio.	97,00%	70.000.000
Comercialización del servicio de acueducto	Los recursos del proyecto está orientado a incorporar nuevos usuarios al servicio de acueducto prestado en el sector urbano. En este sentido se logró atender a 1,494 nuevos usuarios.	135,82%	721.272.964
Comercialización del servicio de alcantarillado	1,484 nuevos suscriptores del servicio de alcantarillado del sector urbano.	134,91%	467.227.036
COMPETENCIAS LABORALES Y BILINGÜISMO. MUNICIPIO DE PASTO	Son productos del proyecto: 1. Instituciones articulados en la media técnica con la educación superior: 10. - Establecimientos educativos oficiales que incorporan las competencias generales laborales en sus currículos: 49. - Establecimientos educativos oficiales articulador en la media técnica con el SENA: 12. - Docentes cualificados en estándares y competencias en el área de inglés: 120. Estudiantes vinculados al programa de intercambio: 20. Son componentes del proyecto: Desarrollo de competencias laborales generales y articulación entre el nivel de la educación media, educación superior y técnica. Contratación profesional especializado en orientación educativa y desarrollo humano (7.5 meses - \$9,000,000). Implementación programa de bilingüismo. Contratación de un profesional especializado, con eficiencia en inglés conversacional (7, 5 meses - \$9,000,000). Dotación de material educativo. (\$2.000.000).	100,00%	20.000.000

<p>COMPRA DE DOS LOTES PARA LA CONSTRUCCION DE UN POLIDEPORTIVO EN EL BARRIO SAN ANTONIO DE PADUA. MUNICIPIO DE PASTO</p>	<p>Son productos del proyecto: 1. Metros cuadrados de terreno comprados para el Municipio para la construcción de un polideportivo en el barrio San antonio de Padua: 699 m2. El proyecto es viable siempre y cuando: A. El Departamento Administrativo de Infraestructura apropie los recursos necesarios para acondicionar el terreno para que la comunidad le de el uso para el cual fue comprado por el Municipio. B. El concepto que expida el Departamento Administrativo de Planeación certifique que el predio tiene la vocación para ser utilizado como polideportivo y no presenta amenaza por deslizamiento, presencia de socavones e posibilidad de inundación, entre otras.</p>	<p>100,00%</p>	<p>55.920.000</p>
<p>Compra de lote para mejoramiento de ambientes escolares en la Institución Educativa Municipal Obonuco. Municipio de Pasto</p>	<p>Son productos del proyecto: 1. Número de metros cuadrados adquiridos para mejorar los ambientes escolares de la IEM de Obonuco: MIL SEISCIENTOS SEIS, CON SESENTA Y DOS (1.606,62 m2). NOTA: El predio se adquirirá por un valor menor al del avaluo. (El avaluo que se anexa fue realizado por la Lonja de propiedad raiz de Nariño y Putumayo y asciende a \$65.871.420, de fecha abril de 2008.)</p>	<p>100,00%</p>	<p>60.000.000</p>
<p>COMPRA DE LOTE Y CONSTRUCCION POLIDEPORTIVO VEREDA CAMPO ALEGRE - CORREGIMIENTO DE EL ENCANO. MUNICIPIO DE PASTO.</p>	<p>Son productos del proyecto: 1. Metros cuadrados de lote adquirido: 800. 2. Metros cúbicos de excavación a máquina: 1700. 3. Metros cúbicos de base en recebo compactada manualmente: 40. 4. Metros cuadrados construidos de loza maciza en concreto de resistencia 3000 PSI , esperor 10 cms. 5. Metros lineales de filtro con geotextil y triturado de 30x30: 40. Son componentes del proyecto: Compra de terreno: \$14,331,482. Construcción polideportivo (Costo directo \$47,200,890 - AUI(30%): \$14.160.267).</p>	<p>60,00%</p>	<p>75.692.639</p>
<p>COMPRA DE PREDIOS Y APERTURA DE LA CARRERA 31 ENTRE CALLES 15 Y 16 DEL BARRIO SAN IGNACIO. MUNICIPIO DE PASTO.</p>	<p>Son productos del proyecto: 1. Metros cuadrados de apertura de vías: 145. 2. Metros cuadrados de predios adquiridos: 145. Son componentes del proyecto: A. Apertura carrera 31 (Costo directo \$37,810,769 - AUI: \$11,343,230,7). B. Compra de predios: \$96,990,000.</p>	<p>100,00%</p>	<p>146.144.000</p>

<p>Comunicación y difusión artística y cultural. Municipio de Pasto.</p>	<p>1. Ediciones de revista institucional de arte y cultura publicadas: SEIS. 2. Número de revista impresas: SEIS MIL. 3. Plan de medios implementado: UNO. Son componentes del proyecto: A. Revista institucional de arte y cultura y, difusión y realización de actividades culturales y de convivencia (\$45,000,000). B. Plan de medios (\$10,000,000). PRIMER AJUSTE PROYECTO: C. Adquisición y mantenimiento de equipos (\$10,319,590). D. Vinculación coordinador (9,5 meses - \$1,550,780 mes).</p>	<p>100,00%</p>	<p>80.052.000</p>
<p>Conservación y protección del Humedal RAMSAR de la Laguna de La Cocha, mediante la implementación de alternativas agrosostenibles productivas con las familias carboneras del corregimiento de El Encano. Municipio de Pasto.</p>	<p>Son productos del proyecto: Plan de manejo ambiental en el humedal RAMSAR implementado: 10%. Galpones de cuyes establecidos: DIECINUEVE. Usuarios capacitados y con asistencia técnica: NOVENTA. Hectáreas cultivadas con mora de castilla y utilizando abonos orgánicos: DIECIOCHO. Son componentes del proyecto: Costo por hectárea: Implementación cultivo de mora: (\$3,763,010) - Establecimiento de galpones artesanales para la explotación del cuy (\$2,643,879). Talleres de capacitación y asistencia técnica agropecuaria (\$3,470,000). SUBTOTAL PARA 18 HECTÁREAS: \$115,324,002. Talleres de capacitación y asistencia agropecuaria (\$3.470.000). Interventoría técnica y financiera (\$4,505,998). TOTAL: \$123,000,000. El proyecto se financiará de la siguiente manera: FONDO NACIONAL DE REGALÍAS: \$112,500,000. MUNICIPIO: \$10,800,000.</p>	<p>10,00%</p>	<p>123.300.000</p>
<p>CONSOLIDACIÓN DE LOS COMITES DE PAZ Y CONVIVENCIA - CODEPAZ EN EL MUNICIPIO DE PASTO</p>	<p>Son productos del proyecto la creación de 40 y el fortalecimiento de 40 CODEPAZ en las distintas comunas y corregimientos de Pasto con el objeto de mejorar las condiciones de seguridad en el Municipio. Para lo anterior, se hace necesario la contratación de 1 profesional, que será vinculado por un periodo de 11,5 meses, con una asignación mensual de \$1,750,000.</p>	<p>100,00%</p>	<p>20.000.000</p>

<p>CONSTRUCCION ACUEDUCTO VISTA HERMOSA - SAN JOSE - MAPACHICO. MUNICIPIO DE PASTO.</p>	<p>Son productos del proyecto: 1. Metros cúbicos de capacidad ed bocatoma construida: 0,95. 2. Desarenador construido: 1. 3. Metros lineales de redes de conducción construidas: 1,536. 4. Metros cúbicos de capacidad del tanque de abastecimiento: 16,2. 5. Acometidas domiciliarias construidas: 25. 6. Personas beneficiadas. 125. Son componentes del proyecto: preliminares, boca toma, línea de conducción, desarenador, tanque de abastecimiento, acometidas, caseta de desinfección. COSTO DIRECTO: \$50,049,958. AUI (30%): \$11,010,991. INTERVENTORIA: \$4,916,908. REFORESTACION Y CONSERVACIÓN DE CUENCA: \$614,613. IVA SOBRE UTILIDADES: \$400,400.</p>	<p>30,00%</p>	<p>66.992.870</p>
<p>Construcción biblioteca, talleres y unidad sanitaria para la institución educativa municipal de la ciudadela La Paz - Comuna 10. Municipio de Pasto.</p>	<p>Son productos del proyecto: 1. Metros cuadrados construidos para biblioteca, talleres, unidad sanitaria en la Ciudadela de La Paz: 520 2. Instituciones educativas con educación pertinente de acuerdo a competencias laborales: 1. 3. Instituciones educativas articuladas al mundo productivo: 1. 4. Instituciones educativas que elevan la calidad educativa: 1. Son componentes del proyecto: Construcción obras de infraestructura Ciudadela de la Paz. COSTO TOTAL: \$734,604,253,7. EL proyecto se financiará de la siguiente manera: APOORTE MUNICIPIO: \$367,789,775 APOORTE ARD: \$367,789,775.</p>	<p>15,00%</p>	<p>735.579.550</p>

<p>CONSTRUCCION BOX COULVERT CON CAMARA DE INSPECCION V ETAPA EN LA ESCOMBRERA GUACHUCAL DEL MUNICIPIO DE PASTO.</p>	<p>Es producto del proyecto: CONSTRUCCIÓN DE 100 ML DE BOX COULVERT Y 8 ML DE CAMARA DE INSPECCIÓN EN LA QUEBRADA GUACHUCAL Son componentes del proyecto: - Localización y replanteo 100 ml - Excavación sin tetiro profundidad de 0.1 - 2.9 m 285m3 - Retiro y disposición de material sobrante m3 386 m3. - Preparación de superficie de cimentación 250 m2 - Mejoramiento subrasante en piedra rajon 36 m3 - Solado en cto simple e= 10cms concreto premezclado de 1500 PSI 277m2 - Base en concreto ciclópeo e= 35cms cto premezclado 2,500 PSI 60% y 40% de rajon 104 m3 - Concreto premezclado de 3000 PSI para box y cámara de inspección 264 m3 - Estructura de protección para box coulvert 4.7 ml - Acero de refuerzo de resistencia 60000 PSI pegado en kg 26.490 kg- Suministro e instalación de cinta PVC de 0.15m*30m 215 ml - Desvio y manejo de aguas para quebrada 100 ml- Suministro e instalación de malla de protección contra caidas y para descanso de operación y mantenimiento 3 un- Escalera tipo gato long=3m en tubo de 11/2 peldaños de 3/4 con platinas y pernos 3 un. COSTO DIRECTO: \$286.265.267,80 AUI(30%): \$85,879,580,34 . INTERVENTORÍA TECNICA, ADMINISTRATIVA Y CONTABLE por 3 meses. Contratación:- Ing. director \$ 2.236.000.mes. - Ing residente \$ 2.000.000 mes. - Comisión de topografía \$ 2.600.000 mes. Inspector residente de obra \$ 1.500.000 mes. - Gastos de administración \$ 8.995.500. Contratación de dos operarios por tres meses para el control de volquetas \$ 461.500 mes c/u.</p>	<p>5,00%</p>	<p>399.994.149</p>
--	--	--------------	--------------------

<p>Construcción cancha de fútbol sobre la escombrera Municipal. Municipio de Pasto.</p>	<p>Son productos del proyecto: 1. Metros cúbicos de excavación sin retiro: 930. 2. Metros lineales de geodren planar de 65 mm (altura 1 metro), incluye tubo de drenaje: 630. 3. Metros lineales de geodren planar de 100 mm (altura 1 metro), incluye tubo de drenaje: 300. 4. Metros cuadrados instalados de césped para cancha de fútbol (incluye cespedón - abono orgánico - compactación): 6,000. 5. Unidades de juego múltiple en madera instalados. 2. COSTO DIRECTO: \$123,074,045,33. AUI (30%): 36,924,214</p>	<p>0,00%</p>	<p>159.998.259</p>
<p>Construcción cerramiento cancha de fútbol siete barrio Maryluz III. Municipio de Pasto.</p>	<p>Son productos del proyecto: 1. Metros cúbicos de excavación sin retiro profundidad entre 0,1 - 2,9 metros: DOCE. 2. Metros lineales contruidos de graderías en guadua y cespedón tres peldaños: VEINTE. 3. Metros lineales de cerramiento de protección en ángulo estructural de 3", malla y y ángulo. Pintura anticorrosiva y esmalte. Altura 3 metros: CINCUENTA Y CUATRO. 4. Metros cuadrados de cancha adecuada, perfilada y empradizada: CUATROCIENTOS TREINTA Y DOS. 5. Canchas instaladas para fútbol siete (En tubo estructural de 3" y 2", pintura anticorrosiva y esmalte. mallas): DOS. COSTO DIRECTO: \$22,872,809,85. AUI (30%): \$8,920,396.</p>	<p>100,00%</p>	<p>29.734.653</p>
<p>Construcción de alcantarillado separado para la vía de acceso al corregimiento de Jongovito. Municipio de Pasto.</p>	<p>Son productos del proyecto: 1. Metros lineales de construcción de redes de alcantarillado para vía contruidos: OCHOCIENTOS METROS LINEALES. Son componentes del proyecto: Preliminares, explanación, rellenos, demoliciones, suministro e instlación de tubería, construcción de cámaras de inspección y sumideros; acometidas domiciliarias; adecuación cámaras existentes para empalme; señalización y planos. Se firmo convenio con la comunidad del sectro de Jongovito para aporte de mano de obra para excavaciones, rellenos, instalación de tubería y construcción de camaras de alcantarillado y cajas domiciliarias. La administración suministro la totalidad de materiales</p>	<p>100,00%</p>	<p>69.894.458</p>

<p>CONSTRUCCIÓN DE ANDENES, GRADERIAS Y ADECUACION DEL ESPACIO PÚBLICO EN DIFERENTES SECTORES DE LA CIUDAD DE PASTO.</p>	<p>Es producto del proyecto: 1.Metros cuadrados de espacio público construidos y/o con mantenimiento: 1000. Son componentes del proyecto: - Construcción andenes barrio Mijitayo Bajo \$6,746,800. - Construcción andenes y gradería barrio Belén: \$8,797,019. - Construcción andenes barrio Villa Recreo: \$5,157,575,5. - Construcción andenes barrio Las Lunas: \$10,447,500. - Construcción andenes salida a Torobajo: \$16,341,801. - Mantenimiento y construcción andén, gradas y separador metálico central puente peatonal San Vicente: \$22,284,737. - Instalación barandas metálicas acceso barrio Sumatambo: \$7,147,645. AUI TOTAL (30%): 23,076,923</p>	<p>131,00%</p>	<p>100.000.000</p>
<p>Construcción de dos aulas, una batería sanitaria y reposición de siete aulas en la institución educativa municipal Mocondino y, construcción de 4 aulas y una batería sanitaria en la la institución educativa municipal Nuestra Señora de Guadalupe de Catambuco. Municipio de Pasto.</p>	<p>Son productos del proyecto: 1. Aulas construidas IEM Mocondino: DOS. 2. Batería sanitaria construidas IEM Mocondino: UNA. 3. Aulas repuestas en la IEM Mocondino: SIETE. 4. Aulas construidas IEM Guadalupe: CUATRO. 2. Batería sanitaria construidas IEM Guadalupe: UNA. Son componentes del proyecto: - Construcción obras físicas IEM Mocondino: COSTO DIRECTO: \$560,364,568. AUI (25%): \$140,091,142. - Construcción obras físicas IEM Guadalupe: COSTO DIRECTO: \$295,635,432. AUI (25%): \$73,908,858. EL PROYECTO SE FINANCIERÁ DE LA SIGUIENTE MANERA: APOORTE MUNICIPIO \$325,879,094. APOORTE MINISTERIO DE EDUCACION NACIONAL: \$748,993,000.</p>	<p>10,00%</p>	<p>325.879.094</p>

<p>Construcción de la segunda etapa del acueducto multiveredal de Santa Bárbara. Corregimiento de Santa Bárbara - Municipio de Pasto.</p>	<p>Son productos del proyecto: 1. Veredas de Santa Bárbara Centro - Santa Barbara Alto - Concepción Bajo - Concepción Alto y Jurado con suministro de agua potable: 5. 2. Número de personas beneficiadas por el proyecto: 4,430 3. Metros lineales de suministro e instalación de tubería para los ramales principales, subramales (estructuras y accesorios): 27,533. 4. Metros lineales de suministro e instalación de tubería PF + UAD para las acometidas domiciliarias con los accesorios correspondientes: 48,000, 5. Metros lineales de estudios de topografía para la localización y replanteo del proyecto: 25,100, 6. Metros cúbicos de excavación en roca y material común para la instalación de tubería: 47.000. 7. Metros cúbicos de relleno con material de sitio o de préstamo: 43.900.</p>	<p>10,00%</p>	<p>999.317.725</p>
<p>CONSTRUCCION DE OBRAS COMPLEMENTARIAS DEL ACUEDUCTO ROSAL DE ORIENTE. MUNICIPIO DE PASTO.</p>	<p>Son productos del proyecto: 1. Capacidad del tanque de compensación construido: 96,92 metros cúbicos. 2. Metros lineales de redes de conducción mejoradas: 415. 3. Metros lineales de redes de distribución mejoradas: 974. El proyecto tiene los siguientes componentes: a- Preliminares. b. Movimiento de tierras. c. Conducción. d. Tanque de compensación. e. Caseta de desinfección. f. Red de distribución. g. Obras no previstas. h. Obras adicionales. COSTO TOTAL DIRECTO: \$150,562,118. AUI ((30%): \$45,168,635, que incluye: OBRAS ADICIONALES: \$47.326.326 - AUI (30%): \$ 14.197.897,8. JUNIO 9 DE 2008. SEGUNDO ADICIONAL: COSTO DIRECTO (\$5,228,549) - AUI30%: (\$2,240,549), para: bacinetes, suministro compuerta lateral, suministro e instalación de escalones, suministros válvulas de bola, cerramiento en malla metálica y construcción muro en ladrillo.</p>	<p>100,00%</p>	<p>203.200.108</p>



<p>CONSTRUCCION DE OBRAS COMPLEMENTARIAS PARA EL SISTEMA DE ABASTECIMIENTO DE AGUA PARA LA VEREDA DE EL SOCORRO - EL PUERTO. CORREGIMIENTO DE EL ENCANO. MUNICIPIO DE PASTO</p>	<p>Son productos del proyecto: 1. Metros cúbicos de tanque de almacenamiento optimizado: 228. 2. redes de distribución construidas: 878. 3. Acometidas domiciliarias suministradas e instaladas. 245. Son componentes del proyecto: 1. Tanque de almacenamiento: \$35,230,122 (Incluye AUI del 30%). 2. Redes de distribución construidas \$12,813,770 (Incluye AUI del 30%). 3. Acometidas domiciliarias construidas: \$7,269,552. (Incluye IVA del 16%). Interventoría: \$3,871,941.</p>	<p>100,00%</p>	<p>59.185.385</p>
<p>Construcción de obras complementarias para el sistema de abastecimiento de agua para consumo humano de la vereda Alto Caldera - Corregimiento de La Caldera del Municipio de Pasto.</p>	<p>Son productos del proyecto: 1. Nuevos beneficiarios del proyecto: 59. 2. Metros lineales de redes de aducción construidos: 170. 3. Capacidad del desarenador adecuado: 1 litro por segundo. 4. Bocatomas construidas: 1. Son componentes del proyecto: - Construcción de bocatoma, que incluye aducción y rejilla horizontal. (\$7,051,999) - Terminación construcción del acueducto, que incluye desarenador, conducción, tanque de almacenamiento, red de distribución y acometidas domiciliarias (\$9,447,744).</p>	<p>100,00%</p>	<p>16.499.743</p>
<p>Construcción de redes de acueducto en diferentes sectores de la ciudad</p>	<p>El proyecto está orientado a la construcción de redes de acueducto en el sector urbano del Municipio, con el objeto de mejorar cobertura y calidad de vida de los pobladores urbanos.</p>	<p>108,40%</p>	<p>665.000.000</p>
<p>Construcción de redes eléctricas sector Potreros - Cundurpata - Corregimiento de Genoy. Municipio de Pasto.</p>	<p>Son productos del proyecto: 1. Nuevas familias con servicio de energía eléctrica: 3. 2. Familias que mejoran el servicio de energía eléctrica: 6. 3. Metros lineales de red de media y baja tensión construidos: 1500 3. Transformadores monofásicos de 15 KVA instalado: 1. Son componentes del proyecto: Red de Baja Tensión: \$4,513,432. - Red de media tensión: \$12,086,438. - Transformación: \$4,899,344. Inspección RETIE: \$841,000. AUI(30%): \$6,702,064.</p>	<p>100,00%</p>	<p>29.042.278</p>

<p>CONSTRUCCION DE REDES ELECTRICAS VEREDA BOTANA. CORREGIMIENTO DE CATAMBUCO. MUNICIPIO DE PASTO</p>	<p>Son productos del proyecto: 1. Nuevas familias con servicio de energía eléctrica: 4. 2. Familias con servicio de energía eléctrica mejorado: 2. 3. Metros lineales de red de media tensión construidos: 180. 3. Metros lineales de red de baja tensión construidos: 555. Son componentes del proyecto: 1. Red de Baja tensión (\$10,236,774). 2. Red de media tensión: (\$2,235,611). 3. Transformación (\$4,899,344). 4. Inspección RETIE: (\$707,890). 5. AUI 30%: \$5.423.885,7</p>	<p>100,00%</p>	<p>23.503.505</p>
<p>CONSTRUCCION DE REDES ELECTRICAS VEREDA EL CARMEN. ETAPA II - CORREGIMIENTO DE SANTA BARBARA. MUNICIPIO DE PASTO</p>	<p>Son productos del proyecto: 1. Nuevas familias con servicio de energía eléctrica: 25. 2. Metros lineales de red de media y baja tensión tensión construidos: 2,410. Son componentes del proyecto: 1. Red de Baja tensión (\$33,105,310). 2. Inspección RETIE: (\$522,000). 3. AUI 30%: \$10,088,193</p>	<p>100,00%</p>	<p>43.715.503</p>
<p>CONSTRUCCION DE REDES ELECTRICAS VEREDA SAN ANTONIO DE CASANARE - SECTOR BERMEJAL - CORREGIMIENTO DE CATAMBUCO. MUNICIPIO DE PASTO.</p>	<p>Son productos del proyecto: 1. Nuevas familias con servicio de energía eléctrica: 8. 2. Metros lineales de red de media y baja tensión tensión construidos: 2660. 3. Transformadores monofásicos de 15 KVA instalado: 1. Son componentes del proyecto: 1. Red de Baja tensión (\$25,835,381). 2. Red de media tensión: (\$12,036,560). 3. Transformación (\$4,899,344). 4. Inspección RETIE: (\$1,042,840). 5. AUI 30%: \$13,144,238</p>	<p>100,00%</p>	<p>56.958.363</p>
<p>Construcción de talleres en la ciudadela de Pasto - Comuna 3. Municipio de Pasto.</p>	<p>Son productos del proyecto: 1. Metros cuadrados construidos para talleres en la Ciudadela de Pasto : 688. 2. Instituciones educativas con educación pertinente de acuerdo a competencias laborales: 1. 3. Instituciones educativas articuladas al mundo productivo: 1. 4. Instituciones educativas que elevan la calidad educativa: 1. Son componentes del proyecto: Construcción obras de infraestructura Ciudadela de Pasto. COSTO TOTAL: \$995,715,854,8. EL proyecto se financiará de la siguiente manera: APORTE MUNICIPIO EFECTIVO: \$240,895,367. APORTE MUNICIPIO LOTE: \$156,962,560. APORTE ARD: \$497,857,927,4. APORTE IEM CIUDADELA DE PASTO: \$100,000,000.</p>	<p>10,00%</p>	<p>397.857.927</p>

<p>CONSTRUCCION DEL COMANDO DE ATENCION INMEDIATA "CAI" DEL BARRIO CHAMBU DE LA CIUDAD DE PASTO</p>	<p>Son productos del proyecto: 1. Centro de atención inmediata construido: UNO. Son componentes del proyecto: Preliminares (\$5,464,423,6). Estructuras en concreto (\$28,493,162,65). Mampostería (\$383,800,5). Repellos y enchapes (\$4,521,845). - Pisos (\$6,681,666,2). Instalaciones hidráulicas (\$356,732). Instalaciones sanitarias (\$1,151,626). Instalaciones eléctricas (\$1,930,550). Aparatos sanitarios (\$512,000). Ventanería blindada (\$20,245,680). Carpintería metálica (\$9,351,670). Pintura (\$1,813,776). Obras exteriores (\$2,118,476). Aseo y limpieza (\$70,000). AUI (30%): \$24,928,622,39).</p>	<p>100,00%</p>	<p>108.024.030</p>
<p>Construcción graderías, batería sanitaria y obras complementarias de la pista de bicicross en la Unidad Deportiva, recreativa y ambiental de Obonuco para el Campeonato Panamericano de bisicross 2009. Municipio de Pasto.</p>	<p>Son productos de1l proyecto: 1. Metros lineales de graderías construidas para espectadores: OCHENTA. 2. Baterías sanitarias construidas: UNA. 3. Metros cuadrados construidos de plazoletas de banderas y comidas: CIENTO OCHENTA Y CUATRO. 4. Metros lineales construidos de locetas para acceso y de placa huella para acceso a la pista: DOSCIENTOS. 3. Partidor metálico y compresor para partidor metálico instalados: UNO (De cada uno). COSTO DIRECTO: 119,968,183. AUI(30%): 35,990,454,9.</p>	<p>70,00%</p>	<p>155.958.638</p>
<p>CONSTRUCCION MURO DE CONTENCIÓN BARRIO NORMANDIA. MUNICIPIO DE PASTO.</p>	<p>El proyecto está orientado a garantizar la protección de la vida , bienes y honra de las personas del barrio Normandía y garantizar la estabilidad de elementos de infraestructura, a través de la realización de obras de sobrecimiento, cimiento y otras actividades para estabilización de talud. El proyecto contempla la estabilización de 22 metros lineales de talud, estabilización de 22 metros lineales de vía y la reposición de 40 metros lineales de alcantarillado sanitario. Son componentes del proyecto la realización de preliminares, obras de concreto y contención, base y rellenos, acero de 60.000 PSI, drenajes, estructura de pavimento, señalización, construcción alcantarillado sanitario, pago estudios de preinversión y remoción postes de</p>	<p>100,00%</p>	<p>192.999.899</p>

	energía. COSTO ADICIONAL: \$192,999,899. COSTO DIRECTO: \$135.099.929,3 - AUI (30%): \$57.899.969,7		
Construcción obras de urbanismo Juan Pablo II Sector Aranda Municipio de Pasto.	Son productos del proyecto: 1. Metros cuadrados de vías compactadas: 8,060. 2. Espesor para subbase en recebo: 20 centímetros. 3. espesor para base en recebo: 15 centímetros. 4. Metros lineales de sardinel en concreto de 2850 PS, de 30 cms de altura, 20 de base y 10 ancho de corona: 2300. SE EJECUTARA EN CONVENIO CON INVIPASTO.	100,00%	200.000.000
CONSTRUCCION OBRAS EXTERNAS - TERMINACION CARPINTERIA METALICA Y OTROS. SALON CULTURAL JURADO. MUNICIPIO DE PASTO.	Son productos del proyecto: 1. Porcentaje de terminación salón cultural: 100%. 2. Metros cuadrados construidos de placa de piso en concreto con e: 0,08 cms y 3.000 PSI: 49. 3. Metros cuadrados de andén construidos (PSI 2500; espesor 8,0 cms): 45. 4. Metros cuadrados de antepechos colocados (vatilla cuadrada 3/8 - pintura anticorrosiva): 6. 5. Metros cuadrados de divisiones metálicas para baño instaladas (h:1,70 mts - tubo de 1" - lámina calibre 20): 11. 6. Metros cuadrados de fachada con pintura en vinilo: 145. COSTO DIRECTO: \$6,956,213,74 - ADMINISTRACION (12%): \$1,043,432,06	0,00%	8.000.000
Construcción participativa y concertada del Plan de Desarrollo 2008 - 2001. Municipio de Pasto.	Son productos del proyecto: Documento Plan de Desarrollo formulado participativamente	90,00%	267.359.150
CONSTRUCCION PARTICIPATIVA Y CONCERTADA DEL PLAN DE DESARROLLO 2008 - 2011. MUNICIPIO DE PASTO.	Son productos del proyecto: 1. Documento Plan de Desarrollo formulado partivipativamente: UNO. 2. Personas, organizaciones, gremios y/o otros actores participantes: DIEZ MIL (10.000). Contempla los siguientes componente: 1. PERSONAL: Contratación 2 asesores especializados (3 meses cada uno - \$3.400.000 mes). Contratación 4 profesionales (3 meses cada uno - \$2,200,000 mes). Contratación 4 técnicos (3 meses cada uno - \$1,500,000 mes). Contratación 4 apoyos asistenciales (3 meses cada uno - \$800.000 mes). 2. LOGISTICA. Material, marcadores, refrigerios, almuerzos, entre otros (\$103,559,150). 3. EQUIPOS Y TRANSPORTE:	100,00%	267.359.150

	(\$79,000,000).		
CONSTRUCCION PAVIMENTO ASFALTICO DE LA CALLE 12A BARRIO ALTOS DE CHAPALITO - VIA DE ACCESO AL BARRIO LOS CRISTALES DE LA CIUDAD DE PASTO.	Es producto del proyecto: 1.Metros cuadrados de vías pavimentados en asfalto (mezcla densa caliente tipo MDC - 2. normalizada 70 - 90 (incluye cemento asfáltico): 618,17. 2. Metros cúbicos de material sobrante retirado y dispuesto adecuadamente: 12,360,6. 3. Metros cúbicos de subbase granular con CBR entre 20 y 30% (INV 320,1): 128,71. 4. Metros cúbicos de base granular (INV 320,1): 128,71. 5. Metros lineales de bordillos fundidos en sitio con concreto de 2500 PSI, altura entre 36 y 40 cms y espesor: 15 centímetros: 169,36. COSTO DIRECTO: \$54,992,353,2. AUI (30%): \$16.497.705,96	100,00%	71.490.059
CONSTRUCCIÓN POLIDEPORTIVO BARRIO LA PALMA. MUNICIPIO DE PASTO.	Son productos del proyecto: 1. Metros cúbicos de excavación sin retiro: 60. 3. Metros cúbicos de relleno con base en recebo, compactada manualmente: 18. 4. Metros cuadrados construidos de loza maciza en concreto de resistencia 3000 PSI , esperor 10 cms.: 150. 5. Metros cuadrados de muro sencillo en ladrillo común: 14. 6. Metros lineales de de cerramiento de protección en tubo estructural 3, malla y ángulo, altura 2 metros, con pintura anticorrosivo y esmalte: 25. COSTO DIRECTO: \$22,678,160,6. AUI(30%): \$6,803,448,2.	100,00%	29.481.609
CONSTRUCCION POLIDEPORTIVO LA INTEGRACION - LOMA DE PRAGA. MUNICIPIO DE PASTO.	Son productos del proyecto: 1.Metros cúbicos de excavación sin retiro a profundidad de 0,1 y 2-9 metros: 115 2. Metros cuadrados de base en recebo compactado en el sitio con espesor de 0.10 cms. 38. 3. Metros cuadrados de loza macisa en concreto de resistencia 3000 PSI - espesor 10 cms: 375. 4. Canchas para polideportivos incluye logotipo - malla - pintura anticorrosiva y esmalte: 2. 5. Metros lineales de filtro con geotextil y grava, altura de 0,8 metros y ancho 0.5 metros, con excavación y desalojo: 30. COSTO DIRECTO: \$30,769,181. AUI (30%): \$9.230.754,3	100,00%	39.999.935

<p>CONSTRUCCION POLIDEPORTIVO VEREDA LAS ENCINAS. CORREGIMIENTO EL SOCORRO. MUNICIPIO DE PASTO.</p>	<p>Son productos del proyecto: 1. Metros cúbicos de excavación sin retiro: 70. 2. Metros cúbicos de base con recebo compactada manualmente: 56. 3. Metros cuadrados de loza maciza en concreto (3000 PSI - e: 10 cms). 551. 4. Canchas polideportivas (incluye logotipo, malla, pintura anticorrosiva y esmalte) instaladas: 2. 5. Metros cúbicos de relleno manual con material del sitio: 80. COSTO DIRECTO: \$38,007,772. AUI (30%): \$11.402.331,6</p>	<p>100,00%</p>	<p>49.410.104</p>
<p>CONSTRUCCION POLIDEPORTIVO VEREDA SAN ANTONIO. CORREGIMIENTO LA CALDERA. MUNICIPIO DE PASTO.</p>	<p>Son productos del proyecto: 1. Metros cúbicos de excavación sin retiro: 35. 2. Metros cúbicos de base, espesor 8 cms, compactados manualmente: 28. 3. Metros cuadrados construidos de loza maciza en concreto, espesor 8 cms, 3000 PSI: 350, 4. Unidades instaladas de canchas para polideportivos, incluye logotipo, malla, pintura anticorrosiva y esmalte: 2. 5. Metros lineales de líneas de demarcación continua: 195 COSTO DIRECTO DEL PROYECTO: \$20,352,413 AUI(30%): \$6105,724</p>	<p>100,00%</p>	<p>26.458.137</p>
<p>Construcción puente vehicular vereda San Felipe del corregimiento de Obonuco. Municipio de Pasto.</p>	<p>Es producto del proyecto: 1. Longitud del puente vehicular construido: 6 metros lineales. 2. Ancho del puente construido: 3.5 metros lineales. Son componentes del proyecto: - Excavaciones (\$3.459.900); - Rellenos (\$947,220); - Concretos: (\$14,511,758,14). - Aceros (\$6,099,700). - Formaleta (\$840,000). COSTO DIRECTO: \$25,858,578. ADMINISTRACION(15%): \$3,878,787.</p>	<p>100,00%</p>	<p>30.000.000</p>
<p>CONSTRUCCION REDES ELECTRICAS E ILUMINACION VIA DE ACCESO A OBOONUCO. CORREGIMIENTO DE OBOONUCO. MUNICIPIO DE PASTO.</p>	<p>Son productos del proyecto: 1. Metros lineales de red de baja construidos: 300. 2. Postes de concreto de 8 metros instalados: 9. 3. Luminarias de 70 W instaladas: 9. Son componentes del proyecto: COSTO DIRECTO: \$9,065,972. INSPECCION RETIE: \$684,400. AUI (30%): \$2,925,112</p>	<p>100,00%</p>	<p>12.675.484</p>

<p>CONSTRUCCION REDES ELECTRICAS VEREDA JURADO - SECTOR LA FRAGUA. MUNICIPIO DE PASTO.</p>	<p>Son productos del proyecto: 1. Nuevas familias con servicio de energía eléctrica: 11. 2. Metros lineales de red de media y baja tensión tensión construidos: 2,295. 3. Transformadores monofásicos de 15 KVA instalado: 1. Son componentes del proyecto: 1. Red de Baja tensión (\$23,539,800). 2. Red de media tensión: (\$6,867,410). 3. Transformación (\$4,899,344). 4. Inspección RETIE: (\$979,330). 5. AUI 30%: \$10.885.765</p>	<p>100,00%</p>	<p>47.171.649</p>
<p>Construcción redes eléctricas vereda San Juan Bajo - corregimiento de Morasurco. Municipio de Pasto.</p>	<p>Son productos del proyecto: 1. Familias que mejoran el servicio de energía eléctrica: CINCO. 2. Postes de concreto de 8 metros y 510 kilogramos de peso instalados: DIECISIETE. 3. Metros lineales de red de baja tensión tensión construidos: 0,900. COSTO DIRECTO: \$18,382,374. INSPECCION RETIE: \$174,000. AUI(30%): \$5,514,712.</p>	<p>100,00%</p>	<p>23.897.086</p>
<p>CONSTRUCCION SEGUNDA FASE DEL ACUEDUCTO DE LA VEREDA SANTA TERESITA - CORREGIMIENTO EL ENCANO. MUNICIPIO DE PASTO.</p>	<p>Son productos del proyecto: 1. Usuarios beneficiados con la construcción del acueducto: 728. 2. Metros lineales de red de distribución construidos: 9,208.76. COSTO DIRECTO: \$147,189,636. AUI (30%): \$44,156,891. INTERVENTORÍA A SUMINISTRO: \$2,943,793. INTERVENTORÍA: \$8,831,378.</p>	<p>30,00%</p>	<p>203.121.697</p>
<p>CONSTRUCCION SEGUNDA FASE SALON CULTURAL BARRIO PRAGA.</p>	<p>Son productos del proyecto: 1. Porcentaje de terminación salón cultural: 100%. 2. Metros cuadrados construidos de placa de piso en concreto con e: 0,08 cms y 3.000 PSI: 130. 3. Metros cuadrados de pañete interior pegados (Mezcla 1:4; espesor 1,5 cms): 257. 4. Metros cúbicos de viga sobre muro en concreto construidos (3.000 PSI): 6. 5. Metros cuadrados de piso de cerámica nacional construidos: 126. 6. Metros cuadrados instalados de cubierta de teja AC: 144. COSTO DIRECTO: \$37,499,584.87 - ADMINISTRACION (12%): \$4,499,950.18.</p>	<p>100,00%</p>	<p>42.000.000</p>

<p>CONSTRUCCION VIA PEATONAL CARRERA 36B ENTRE CALLES 7 OESTE. BARRIO ANGANROY DE LA CIUDAD DE PASTO.</p>	<p>Es producto del proyecto: 1.Metros cuadrados de vías pavimentados en concreto rígido (300 PSI - espesor de 12 cms): 485,4. 2. Metros lineales de bordillos fundidos en sitio, en concreto de 2500 PSI, altura entre 15 y 20 cms; espesor 10cms: 316.0. 3. Cámaras de alcantarillado demolidas y reconstruidas. 4. 4. Metros lineales contruidos de cunetas en placa de concreto (Altura: 0.45 cms; e: 0,10 cms; 3000 PSI): 316. 5. Sumideros convencionales - tipo EMPOPASTO, contruidos: 1. 6. Metros lineales de aislamiento preventivo: 324, COSTO DIRECTO: \$50,138,401,65. AUI(30%): \$15,041,520.</p>	<p>100,00%</p>	<p>65.179.922</p>
<p>Construccion vivienda de interes social en el sector rural del Municipio de Pasto.</p>	<p>Es producto del proyecto: 1. Vivienda de interés social construidas en el sector rural: VEINTICUATRO. El proyecto se ejecutará en convenio con INVIPASTO.</p>	<p>100,00%</p>	<p>295.000.000</p>
<p>Construcción vivienda de interes social en el sector urbano y pagos servicios de la deuda 2008 Municipio de Pasto.</p>	<p>Son productos del proyecto: 1. Vivienda de interés social construidas en el sector urbano: CINCUENTA Y CINCO. 2. Costo promedio por vivienda construida (millones): \$10,31. Valor pago de servicio de la deuda vigencia \$2,008: \$63,170,000. El proyecto se ejecutará en convenio con INVIPASTO</p>	<p>114,00%</p>	<p>630.000.000</p>
<p>CONSTRUCCION, ADECUACION Y MANTENIMIENTO DE ESCENARIOS DEPORTIVOS DEL BARRIO ANGANROY. MUNICIPIO DE PASTO</p>	<p>Son productos del proyecto: 1.Metros cúbicos de excavación sin retiro a profundidad de 0,1 y 2-9 metros: 17 2. Metros cúbicos de columna en concreto de resistencia 3.000 PSI. 1,1. 3. Metros cubicos de viga sobre muro en concreto de resistencia 3000 PSI: 0,6. 4. Metros cuadrados de muro en ladrillo común - altura 1 metro: 30. 5. Metros lineales de cerramiento en malla y ángulo, con pintura anticorrosiva y esmalte, con altura de 1,80 metros: 30. COSTO DIRECTO: \$8,258,927,9 - ADMINISTRACION: \$1,238,839,19</p>	<p>100,00%</p>	<p>9.497.767</p>
<p>Construcción, rehabilitación o reposición de redes de alcantarillado en diferentes sectores de la ciudad</p>	<p>1,558 metros lineales de red de alcantarillado urbano construido y 3,023 metros lineales de red de alcantarillado renovado</p>	<p>152,70%</p>	<p>5.727.203.832</p>



<p>CONSULTORIA, INTERVENTORIA Y APOYO TECNICO PARA LA EJECUCION DE OBRAS DE ELECTRIFICACION RURAL EN EL MUNICIPIO DE PASTO.</p>	<p>El proyecto contempla la elaboración de estudios de preinversión de por lo menos 20 proyectos de electrificación rural, cuya ejecución ayudará al mejoramiento en la prestación del servicio de energía eléctrica e igualmente la ampliación de cobertura del servicio referenciado en el sector rural del Municipio. Para lo anterior el proyecto contempla la contratación de: 1. Consultor con perfil de ingeniero eléctrico (11,5 meses - salario igual a \$2,226,000 mes) 2. Contratación de una profesional como apoyo técnico (11,5 meses - salario igual a \$1,484,000 mes).</p>	<p>100,00%</p>	<p>42.665.000</p>
<p>CONTROL, VIGILANCIA Y APLICACIÓN DE NORMAS URBANISTICAS Y AMBIENTALES PARA LA CONVIVENCIA.</p>	<p>Son productos del proyecto: 1. Expedientes sustanciados y tramitados: 1.008. 2. Visitas de control y vigilancia preventiva a establecimientos públicos: 2.800. 3. Visitas de peritazgo técnico, comprobación y verificación de infracciones urbanísticas: 440. 4, Visitas de detección y medición de infracciones urbanísticas en etapa preliminar 400 5. Visitas de control y verificación de condiciones ambientales y cumplimiento de normas anticontaminación: 960. 6. Visitas de etapas procesal a verificación de comercio: 480. El proyecto contempla la vinculación del siguiente personal: 1. Contratación de 1 especialista y 1 profesional en derecho (8 meses cada uno - \$1,700,000 mes). 2. Contratación profesional en Derecho (2 meses y 20 días - \$1,512,000 mes). 3. Contratación profesional en geografía (8 meses cada uno - \$1,512,000 mes). Contratación profesional en ingeniería civil (8 meses cada uno - \$1,512,000 mes). Contratación técnico operativo en construcción (8 meses cada uno - \$721,000 mes). Contratación 2 técnicos para apoyo a control ambiental (8 meses cada uno - \$1,061,000 mes, cada uno). Contratación técnico para visitas a establecimientos (8 meses cada uno - \$721,000 mes),- Contratación profesional en derecho con o sin experiencia para sustanciación y proyección de procesos y actos administrativos en procesos</p>	<p>90,00%</p>	<p>118,338,935</p>

	<p>contravencionales de urbanismo (4 meses - \$1,700,000 mes). - Contratación de un profesional en derecho para la sustanciación y proyección de procesos y actos administrativos de los asuntos contravencionales que adelante la Inspección de Urbanismo (2 meses - \$1,512,000 mes). - Papelería y otros \$ 76,000.</p>		
<p>COSTOS SECTOR EDUCATIVO 2008. MUNICIPIO DE PASTO.</p>	<p>Es objetivo del proyecto apropiar los recursos necesarios para atender a 75.237 estudiantes vinculados al sistema educativo municipal y atendidos en los 47 centros e instituciones educativas de propiedad del Municipio. El personal cubierto por los recursos de SGP suman 3.310 personas entre docentes y administrativos. Igualmente contempla: pago del servicio de la deuda contraída con el Banco Mundial - pago de servicios públicos - Contratos de servicios de aseo y vigilancia - arrendamiento infraestructura escolar - Implementación del sistema información de la SEM - Modernización SEM - Capacitación y gastos de viaje - Adquisición de bienes y servicios.</p>	100,00%	106.170.110.911
<p>CULTURA JUVENIL. A FAVOR O EN CONTRA DEL CONSUMO DE ALCOHOL?.</p>	<p>Son productos del proyecto: 1. Diagnóstico sobre la situación del consumo del alcohol de niños y jóvenes de los diferentes colegios y universidades de la ciudad de Pasto y cabecera de Catambuco realizado: 1. 2. Niños y jóvenes participantes de la campaña "A tu salud": 15.000. 3. Conferencias realizadas para prevenir el consumo del alcohol: 86. El proyecto contempla los siguientes componentes: Contratación psicóloga (8 meses - \$1,700,000 mes). Promoción y participación (\$1,400,000).</p>	70,00%	15.000.000

<p>DISEÑO E IMPLEMENTACION DEL PLAN DE GESTIÓN PÚBLICA (MODELO ESTANDAR DE CONTROL INTERNO, SISTEMA DE GESTION DE CALIDAD Y SISTEMA DE DESARROLLO ADMINISTRATIVO Y DE ARCHIVO) DEL MUNICIPIO DE PASTO.</p>	<p>Son productos del proyecto: 1. Modelo Estándar de Control Interno implementado integralmente: UNO. 2. Modelo de Sistema de Gestión de Calidad implementado: UNO. 3. Modelo del Sistema de Desarrollo Administrativo y de Archivo formulado y diseñado: UNO. 4. Modelo de Control Interno Contable y del modelo de comunicación e información MECI diseñado, implementado y socializado: UNO. El proyecto, incluye la debida capacitación y vinculación de funcionarios en el proceso y, la preparación e impresión del material educativo correspondiente. Redistribución recursos entre componentes: El proyecto incluye: A. Contratación de 3 profesionales, quienes devengarán una mensualidad de \$2,000,000, por un tiempo de 11 meses. B. Contratación profesional por 3 meses, a \$2.266.590 mes. C. Contratación de un ingeniero industrial por 3 meses, con una mensualidad de \$2,000,000. D. Contratación ingeniero industrial por 5 meses - con una mensualidad de \$1,800,000. E. Contratación de una persona de nivel asistencial, 5 meses - \$600,000 mes. F. Adquisición de material informativo, documental y apoyo a la realización de talleres (\$2,500,000). G. Compra de equipos: computadores de torre y portátil, video proyector, impresora, licencia antivirus para 10 computadores (\$6,702,000).</p>	<p>95,00%</p>	<p>100.000.000</p>
--	--	---------------	--------------------

<p>DISEÑO, IMPLEMENTACION DESARROLLO PROCESO DE CONTRATACION ESTATAL EN EL MUNICIPIO DE PASTO.</p>	<p>El proyecto contempla la obtención de los siguientes productos: 1. Manuales y procedimientos de selección de contratistas mejorados y actualizados en un 100%. 2. Contratos cualificados, revisados, elaborados y legalizados de acuerdo a la normatividad vigente: 2000. 3. Dependencias del nivel central con asesoría jurídica en contratación: 18. Para lo anterior el proyecto contempla: Contratación de 1 abogado para mejorar, actualizar, revisar, calificar y hacer el seguimiento de los procesos de selección de contratista. 11 meses. \$1.700.000 mes cada uno. Contratación de 2 abogados para cualificación, revisión, elaboración y legalización de contratos. 11 meses. \$1.700.000 mes cada uno. Contratación 1 persona para apoyo asistencial. 11 meses. \$800.000 mes cada uno. Contratación empresa calificada para continuar con el proceso de certificación de gestión de calidad del proceso de contratación (\$10.000.000). VIABILIDAD FINANCIERA POR \$44.571.170</p>	<p>100,00%</p>	<p>74.900.000</p>
<p>Estudio de identificación de nuevas fuentes de abastecimiento de agua para el acueducto de Pasto</p>	<p>El proyecto está orientado a la realización de los estudios de preinversión para identificar alternativas de suministro de agua potable en el sector urbano a largo plazo. Se avanzó en la preparación de los términos de referencia.</p>	<p>10,00%</p>	<p>70.000.000</p>

<p>Estudios de preinversión de proyectos de agua y saneamiento básico sector rural y suburbano del Municipio de Pasto.</p>	<p>Son productos del proyecto: Estudios de preinversión realizados: CATORCE. Correspondientes a: Actualización acueducto Aranda - Villa Nueva (\$5,000,000). Construcción acueducto vereda San Cayetano (\$3,000,000). Actualización acueducto vereda Juanoy (\$22,000,000).. Optimización acueducto vereda Bella Vista Catambuco (\$6,000,000). Optimización acueducto vereda Castillo Loma (\$10,000,000). Optimización acueducto sectores Mocondino - Puerres - Canchala (\$25,000,000). Actualización acueducto Encano Centro (\$8,000,000). Optimización acueducto veredas Alto San Pedro y El Barbero (\$20,000,000). Construcción alcantarillado Genoy (\$5,000,000). Construcción alcantarillado sector San Diego - Catambuco (\$6,000,000). Construcción alcantarillado San Miguel de Jongovito (\$3,000,000). Construcción planta de tratamiento de aguas residuales barrio Popular y Rosal de Oriente (\$19,000,000). Construcción planta de tratamiento de aguas residuales vereda El Puerto (\$15,000,000). Construcción tanque de almacenamiento de aguas vereda San Fernando (\$5,000,000).</p>	<p>88,00%</p>	<p>156.000.000</p>
<p>ESTUDIOS TECNICOS DE PREINVERSION 2008. MUNICIPIO DE PASTO.</p>	<p>El proyecto contempla la realización de 2 estudios y diseños de preinversión necesarios para el mejoramiento de la infraestructura educativa pública de Pasto. Contempla: 1. Contratación de 1 arquitecto por 3 meses a \$1,800,000 mes. 2. Contratación ingeniero por 3 meses a \$1,800,000 mes. 3. Contratación transporte por 3 meses a \$2,000,000 mes. 4. Realización de estudios de suelos, diseños y otros especializados (\$15,071,560).</p>	<p>100,00%</p>	<p>31.871.560</p>
<p>Evaluación de impacto ambiental del programa de agua y saneamiento para Pasto y modelación de calidad de agua del rio Pasto</p>	<p>Se ha avanzado en el proyecto de Evaluación de impacto ambiental del programa de agua y saneamiento para Pasto y modelación de calidad de agua del rio Pasto.</p>	<p>45,00%</p>	<p>512.500.000</p>

<p>EVENTOS CIUDADANOS PARA LA CONVIVENCIA PAFICIFICA EN EL MUNICIPIO DE PASTO</p>	<p>Son productos del proyecto: 1- 130.000 personas asistirán a eventos culturales. 2- Realización de 5 encuentros nacionales de intercambio cultural. 3- Se realizarán 30 procesos culturales de integración a nivel local, nacional e internacional. 4- Se realizarán 1 convocatorias de creación cultural. 5- Se apoyará la realización de 17 fiestas patronales corregimentales. 6- Se realizará 1 festival de música campesina. El proyecto incluye los siguientes componentes: A- Organización de encuentros nacionales de intercambio cultural (\$45,000,000). B- Convocatorias de creación artístico cultural (\$5,000,000). C- Institucionalización de procesos culturales de integración (\$12,000,000). D. Apoyo a fiestas corregimentales (\$50,000,000). E. Organización festival de música campesina (\$40,000,000). F. Realización de eventos culturales ocasionales (\$94,203,000). G- Contratación coordinadores (\$54,536,116). H. Contratación Transporte (\$21,690,915.).</p>	<p>100,00%</p>	<p>329.494.031</p>
<p>FOMENTO DE LA RECREACION, EL DEPORTE Y UTILIZACION DEL TIEMPO LIBRE EN LA ZONA RURAL. MUNICIPIO DE PASTO.</p>	<p>Son productos del proyecto: 1. Programas deportivos implementados: 8. 2. Personas que partipan de programas recreativos: 2,680. 3. Campeonatos de ciclomontañismo realizados: 1. 4. Participantes en el campeonato municipal intercorregimental: 3,120. 5. Niños asistentes al estadio Libertad: 500. 6. Escuelas de formación deportiva funcionando: 14. Son componentes del proyecto: A. Promoción del deporte, la recreación y la sana utilización del tiempo libre (\$8,635,000). B. Apoyo y organización de eventos institucionalizados (\$26,365,000). C. Deporte formativo (\$65,000,000) EL CONVENIO SE EJECUTARA A TRAVES DE CONVENIO CON PASTO DEPORTE.</p>	<p>109,00%</p>	<p>109.091.606</p>
<p>FOMENTO Y APOYO AL DEPORTE EN EL MUNICIPIO DE PASTO.</p>	<p>Son productos del proyecto: 1. Estudiantes de preescolar, primaria y secundaria vinculados a campeonatos deportivos intercolegiados: 2,800 2. Personas vinculadas al campeonato deportivo anual realizado a nivel de</p>	<p>100,00%</p>	<p>228.599.205</p>

comunas: 1,943. 3. Deportistas de alto rendimiento apoyado para que participen en eventos de carácter deportivo regional y nacional: 50. 4. Ciudadanos vinculados a eventos masivos que promuevan la recreación, actividad física y el deporte: 26,875. 5. Profesores de básica primaria del sector urbano formados en currículo de educación y actividad física : 58. 6. Niños, niñas, adultos, adultos mayores y personas en discapacidad vinculados a procesos que promuevan la recreación, actividad física y el deporte: 591. 7. Eventos de capacitación realizados: 5. 8. Plan de divulgación y promoción institucional implementado: 1. 9. Carrera atlética Pablo de Armas realizada: 1. Son componentes del proyecto: A. Apoyo a ligas, clubes y seleccionados locales (\$12,865,799); B. Organización y desarrollo de programas deportivos municipales (\$106,226,000). C. Vinculación de personas a eventos masivos que promuevan la actividad física, la recreación y el deporte: (\$47,923,239). D. Divulgación y promoción de actividades (\$17,350,000). E. Organización y desarrollo de 5 eventos de capacitación (\$5,823,127). E. Apoyo a 50 deportistas de élite (\$6,391,314); F. Capacitación de profesores de básica primaria vinculados al currículo de educación y actividad física: (\$4,758,346). G. Vinculación de niños, niñas, adultos, adultos mayores y personas en discapacidad a procesos que promuevan la recreación, actividad física y el deporte (\$5,893,109). SE EJECUTARA A TRAVÉS DE CONVENIO CON PASTO-DEPORTE.

<p>FORMACION DEPORTIVA EN EL MUNICIPIO DE PASTO</p>	<p>Son productos del proyecto: 1. Niños, niñas y jóvenes del sector urbano vinculados a escuelas de formación deportiva: 3,528. 2. Niños, niñas y jóvenes en situación de discapacidad vinculados a clubes y escuelas de formación deportiva: 313. 3. Escuelas de formación deportiva fortalecidas anualmente: 15. 4. Numero de personas discapacitadas: 1,000. 5. Eventos de capacitación realizados: 5. 6. Personas que asisten a encuentros del Deportivo Pasto: 1,500 Los componentes del proyecto son los siguientes: A. Selección y contratación de personal técnico deportivo (\$206,385,516). B. Implementación deportiva para las 15 escuelas de formación (\$20,000,000). C. Capacitación de técnicos deportivos (\$1,000,000). D. Inscripción, vinculación y organización de niños deportistas (\$1,000,000). E. Festival de escuelas de formación deportivas (\$2,000,000). G. Promoción y divulgación de actividades deportivas: \$9,100,000. EL CONVENIO SE EJECUTARA A TRAVES DE CONVENIO CON PASTO DEPORTE.</p>	<p>100,00%</p>	<p>264.692.439</p>
<p>FORMACION EN PROCESOS PRODUCTIVOS Y CREATIVOS EN EL CENTRO EMPRESARIAL-CARLOS PIZARRO.COMUNA 12. MUNICIPIO DE PASTO.</p>	<p>Son productos del proyecto: 1. Convenios de cooperación interinstitucional suscritos con SENA, Cámara de Comercio, CIEN, academia y otros: DOS. 2. Jóvenes, adultos, desplazados y artesanos formados en procesos productivos y creativos: OCHENTA. 3. Muestra empresarial realizada: UNA. 4. Talleres de capacitación técnica y productiva desarrollados: CINCO. 5. Talleres de formación y promoción empresarial con grupos emprendedores realizados: UNO. Son componetes del proyecto, los siguientes: A. Operativización del Centro: Contratación operario por 10 meses a \$720.470 mes. B. Otros (Pago de servicios públicos, seguridad y vigilancia) \$2,945,300. C. Acompañamiento en mercadeo (muestra empresarial, feria, encuentros comerciales, rueda de negocios, publicidad y logística) \$4,970,470.</p>	<p>100,00%</p>	<p>10.150.000</p>



<p>FORMACION EN PROCESOS PRODUCTIVOS Y CREATIVOS EN EL CENTRO EMPRESARIAL- ESCUELA DE ARTES Y OFICIOS TAMINANGO. MUNICIPIO DE PASTO.</p>	<p>El proyecto está orientado a: Suscripción de convenios interinstitucionales; formación de personas en procesos productivos, creativos y generación de cultura organizativa y empresarial; apoyo en gestión comercial y cultura emprendedora de organizaciones legalmente establecidas, para lo cual se desarrollarán: talleres en capacitación técnica y productiva; talleres para la formación integral socio organizativa; talleres para la formación y promoción empresarial de grupos emprendedores; realización de 1 evento de muestra empresarial comercial. El costo del proyecto incluye: pago de arrendamiento; adecuación, adquisición de muebles, maquinaria, equipo de computo y elementos para línea de confecciones y alimentos; acompañamiento en mercadeo - muestra empresarial, ferias, rueda de negocios, intercambio y logística. Otros (impresos, material oficina y papelería, mantenimiento centro empresarial - maquinaria - seguridad industrial, seguridad y vigilancia).</p>	<p>100,00%</p>	<p>64.350.000</p>
<p>FORTALECIMIENTO A LA IMPLEMENTACIÓN Y APLICACIÓN DE LA ESTRATIFICACIÓN SOCIOECONÓMICA DEL MUNICIPIO DE PASTO.</p>	<p>Para la adecuada implementación y aplicación de la estratificación socio económica del Municipio se hace necesario mantener actualizada la base de datos en un 100% y realizar la actualización de la información correspondiente a los centros poblados suburbanos de El Rosario, Anganoy, Jamondino y, rural dispersa. Igualmente, hacerla con los barrios Alcalá de Briceño y Colina de Los Vientos. Los componentes del proyecto son: 1- Actualización estratificación (\$25,800,000). 2- Pago de honorarios comunidad (\$5,712,000). 3- Contratación de transporte 12 meses (\$4,800,000). 4- Pago servicio teléfono - 12 meses. (\$1,800,000). 5. Compra computador, monitor y teléfono (\$3,500,000). 6. Papelería, capacitación y otros (\$6,000,000). EL PROYECTO SE FINANCIARA CON LOS APORTES DE LAS EMPRESAS.</p>	<p>98,00%</p>	<p>47.612.000</p>

<p>FORTALECIMIENTO AL SECTOR DE AGUA POTABLE Y SANEAMIENTO BÁSICO EN EL SECTOR RURAL Y SUBURBANO DEL MUNICIPIO DE PASTO.</p>	<p>Son productos del proyecto: A- Apoyo socio organizacional a 20 organizaciones comunitarias para que administren sus acueductos de manera técnica y sostenible. B- Sensibilización y/o capacitación a por lo menos 1,500 usuarios de acueductos rurales en el manejo sostenible y racional del recurso hídrico. C- Realización de estudios de preinversión, el apoyo a la contratación y ejecución de 17 proyectos de construcción y/o mejoramiento de sistemas de agua potable y saneamiento básico del Municipio. D- Finalmente y por cuanto el Municipio tiene suscritos convenios con EMPOPASTO, a través de los cuales se transfirieron recursos para la ejecución de proyectos de agua potable y saneamiento básico, se realizará el seguimiento físico y financiero a la ejecución de los recursos objeto de los convenios. Para el logro de lo anterior se hace necesario: 1- Vinculación de 2 profesionales, 11 meses, \$1.920.000 mes, para la ejecución de proyectos de agua potable y saneamiento básico. 2- Vinculación de 1 profesional por 3 meses, \$2,266,590 mes, para realizar seguimiento físico y financiero a convenios suscritos. Contratación transporte (\$14,590,000). Apoyo logístico (\$2,250,000). Contratación de dos promotores para acompañamiento permanente en campo a la implementación de sistemas de desinfección (5 meses - \$1.200.000 mes). Auxilio de transporte y papelería a 4 pasantes universitarios de ingeniería civil (6 meses - \$5,400.000). Auxilio de transporte a 3 pasantes del SENA (5 meses - \$2,250,000). Adquisición equipos de oficina (\$8,086,935). Contratación profesional ingeniero sanitario y ambiental (6 meses - 15 días - \$1,920,000 mes).</p>	<p>100,00%</p>	<p>98.140.000</p>
--	---	----------------	-------------------

<p>FORTALECIMIENTO DE LA PARTICIPACION Y CONTROL SOCIAL EN EL MUNICIPIO DE PASTO</p>	<p>Son productos del proyecto: 1. Plan de fortalecimiento y capacitación comunitaria para Juntas de Acción Comunal, Asociación de Juntas de Acción Comunal y Ediles formulado y en proceso de ejecución: UNO. 2. Juntas Administradoras Locales urbanas y rurales, Juntas de Acción Comunal y líderes beneficiados: CUATRO MIL TRESCIENTOS NOVENTA Y CINCO. 3. Audiencias de rendición públicas de cuentas realizadas: UNA. 4. Líderes capacitados en economía solidaria, cooperativismo y conciliación en equidad: CIENTO CINCUENTA. 5. Procesos de presupuestación participativa realizados: UNO. 6. Proyectos del programa temporero cofinanciados con cooperación internacional: DOS. El proyecto contempla los siguientes componentes: A. Componente Plan de fortalecimiento y capacitación de las organizaciones de base para Juntas de Acción Comunal, Asociación de Juntas de Acción Comunal y Ediles formulado y en proceso de ejecución (\$63,959,974). B. Juntas Administradoras Locales urbanas y rurales fortalecidas en infraestructura, logística y formación. (\$30,800,000). C. Personas y/o actores sociales, cívicos y comunitarios que participan en la formulación e implementación de un Plan de participación social, planes de vida y otros: \$30,826,667. D. Fortalecimiento proceso Galeras y programa temporeros: \$17,736,658.</p>	<p>100,00%</p>	<p>111.700.000</p>
--	--	----------------	--------------------

Fortalecimiento del modelo de democracia participativa en el Municipio de Pasto.	<p>Son productos del proyecto: 1. Precabildos rurales realizados: 19. 2. Precabildos urbanos realizados: 12. 3. Porcentaje de avance en la realización de cabildos en el sector rural: 35% (9 cabildos). 4. Rendición de cuentas realizada: 1. 5. Consejos comunitarios realizados: 6. Son componentes del proyecto: Papelería e implementos de oficina: \$1.000.000. - Equipos audiovisuales y de computo (Un portatil, Un computador de mesa, Un video beam, Un equipo de sonido portatil) \$ 8,000,000 - Contratación vehículo (3,5 meses): \$6,737,500. - Elaboración de impresos para Proceso de Presupuestación Participativa: \$3,026,000. - Contratación profesionales: Profesional 1: (4 meses - quince días - \$2,000,000 mes). Profesional 2: (5 meses - \$2,000,000 mes). Profesional 3: (5 meses - \$2,000,000 mes). - Contratación 2 técnicos: (5 meses - \$1,500,000 mes cada uno). Contratación de una secretaria para sistematización del proceso y atención a la comunidad (4 meses - \$600,000 mes) - Contratación refrigerios (1940 refrigerios - \$2,328,000). Elaboración de impresos para rendición de cuentas \$2,541,000. Encuentros, reuniones en comunas y corregimientos, talleres, seminarios de cabildos (5 meses) \$ 1,588,722</p>	80,00%	71.621.222
--	---	--------	------------

<p>FORTALECIMIENTO DEL SISTEMA DE COMUNICACIÓN Y PUBLICIDAD DE LA ADMINISTRACION MUNICIPAL DE PASTO.</p>	<p>.Son productos del proyecto: A- Edición mensual de la Gaceta Municipal. B- Emisión por TV de un informativo diario de cobertura regional. C- Diseño e implementación en el nivel central de la imagen corporativa. D- Emisión semanal por TV del Programa Institucional para la Juventud. E. Emisión de boletín diario de prensa. Para lo anterior el proyecto contratará: 1- Profesional Coordinador. 2- Un publicista. 3. Un director creativo. 4. Un profesional. 5. Coordinador de imagen visual. 6. Asistente de dirección. 7. Cuatro periodistas. 8. Un fotógrafo camarógrafo. 9. Tres camarógrafos. 10: Dos editores. 11. Un diseñador gráfico. 12. Una secretaria. 13. Un técnico. 14. Editor web. 15. Un asistente de producción. 16. Contratación transporte. 17. Adquisición de equipos (consola de mezcla de video y transmisión de TV a HD, alta definición. Estaciones de trabajo para graficación de alto rendimiento. Cámara de video. micrófonos profesionales. Disco duro externo. Lente para cámara fotográfica. Flash para cámara fotográfica y trípodes.</p>	<p>95,00%</p>	<p>362.736.730</p>
<p>FORTALECIMIENTO PLAN DE ENVEJECIMIENTO ALIANZA ENTRE LO PUBLICO Y LO PRIVADO EN EL MUNICIPIO DE PASTO.</p>	<p>Es meta del proyecto la vinculación de 12.220 adultos mayores, del nivel de SISBEN I y II, a servicios sociales complementarios en el marco general de la Política Nacional de Envejecimiento y Vejez. El proyecto tiene los siguientes componentes: 1. Fortalecimiento del Centro de Atención Integral al Adulto Mayor. \$43,000,000 2. Fomento terapia ocupacional y ocio productivo. \$72,000,000 3. Suscripción de convenios. \$140,000,000 4. Fortalecimiento de organizaciones. \$15,000,000 5. Implementación programa de alimentación Juan Luís Londoño de la Cuesta. \$196,800,000 6. Coordinación, seguimiento y monitoreo. \$49,200,000.</p>	<p>100,00%</p>	<p>500.000.000</p>

<p>Iluminación polideportivo vereda Genoy Centro - Corregimiento de Genoy. Municipio de Pasto.</p>	<p>Son productos del proyecto: 1. Polideportivos iluminados técnicamente: UNO. 2. Proyectoros de 400 watos Metal Halide instalados : OCHO. 3. Postes de concreto de 10 metros y 510 kilogramos instalados : CUATRO. 4. Personas beneficiadas con el proyecto: MIL. Son componentes del proyecto: COSTO DIRECTO: \$7.253,069, AUI(30%): \$2,175,921.</p>	<p>100,00%</p>	<p>9.428.990</p>
<p>Iluminación polideportivo vereda Santander - Corregimiento de Obonuco. Municipio de Pasto.</p>	<p>Son productos del proyecto: 1. Polideportivos iluminados técnicamente: UNO. 2. Proyectoros de 400 watos Metal Halide instalados : OCHO. 3. Postes de concreto de 10 metros y 510 kilogramos instalados : CUATRO. 4. Personas beneficiadas con el proyecto: QUINIENTAS. Son componentes del proyecto: COSTO DIRECTO: \$7.397.785, AUI(30%): \$2,219,336</p>	<p>100,00%</p>	<p>9.617.121</p>
<p>Implementación Banco de Materiales</p>	<p>El proyecto busca implementar una estrategia orientada a disminuir los costos de los materiales utilizados para la construcción y/o mejoramiento de vivienda de interés social y vivienda social en el Municipio de Pasto, mediante la disminución de intermediarios en el proceso de comercialización. Como resultado se tiene que se conformó e inició el funcionamiento de este banco en la Carrera 12 No. 17-26 Barrio Fatima.</p>	<p>100,00%</p>	<p>0</p>

<p>IMPLEMENTACION DE LA POLITICA PUBLICA PARA LAS MUJERES Y LA EQUIDAD DE GENERO EN EL MUNICIPIO DE PASTO.</p>	<p>Son productos del proyecto: 1. Mesas de socialización de la Política Pública para las Mujeres y Equidad de Género realizados: ONCE- Ejemplares editados CINCO MIL 2, Organizaciones acompañadas y asesoradas en la implementación de proyectos productivos: CUATRO. 3. Adolescentes gestantes en condiciones de vulnerabilidad vinculadas a procesos de desarrollo integral: CIENTO y Formación y capacitación en derechos sexuales y reproductivos - VIH SIDA: OCHENTA - Total CIENTO OCHENTA. 4, Formación y capacitación a Instituciones Educativas Municipales en Convivencia y Derechos Humanos: TRES 5. Formación y capacitación en violencia basadas en género y rutas de atención e interrupción voluntaria del embarazo C- 355. QUINIENTAS personas 6. Fortalecimiento al Consejo Ciudadanos de Mujeres- TREINTA Mujeres 7. Observatorio en asuntos de género creado e implementado: UNO. 8. Diseño e implementación de estrategia de comunicación: UNA 9. Conmemoraciones y eventos especiales: CINCO . El proyecto tiene los siguientes componentes: - Proyectos con capital específico para la inversión (\$62,150,000). - Conformación de equipo transdisciplinario para el desarrollo de los proyectos, que incluye: profesional en derecho (10,5 meses - \$1.700.000 mes), profesional del área social (10 meses - \$1.700.000 mes) y, profesional del área de sistemas (10 meses - \$1.500.000 mes). - Apoyo logístico, que incluye: contratación transporte (9 meses - \$1.700.000 mes), compra computador portátil (\$2,700,000) , dotación de muebles para oficina (\$3,000,000), papelería y fotocopias (\$2,500,000) y contratación mensajería local (\$1,000.000), contratación para impresión y publicación de documentos (\$3,500,000).</p>	<p>100,00%</p>	<p>140.333.001</p>
--	--	----------------	--------------------

<p>IMPLEMENTACION DE SISTEMAS DE TRATAMIENTO DE AGUAS RESIDUALES DE LAS VEREDAS SAN ANTONIO DE ACUYUYO - CATAMBUCO Y CHARGUAYACO - MAPACHICO. MUNICIPIO DE PASTO.</p>	<p>Son productos del proyecto: 1. Familias beneficiadas con sistemas de tratamiento de aguas residuales: 30. 2. Sistemas de tratamiento de aguas residuales construidos: 18, de los cuales 12 se construirán en San Antonio de Acuyuyo y 6 en Charguayaco. Son componentes del proyecto: Construcción de placa en concreto. Instalación y suministro de caseta sanitaria. Construcción pozo séptico. Instalación y suministro de tubería y accesorios sanitarios e hidráulicos. Otras instalaciones sanitarias e hidráulicas. COSTO DIRECTO POR CADA SISTEMA: \$2,299,427. AUI (20%): 459,885,4. IVA (16% - BASE UTILIDAD): \$18,395,4.</p>	<p>94,00%</p>	<p>50.000.000</p>
<p>Implementación del sistema de vigilancia nutricional y promoción de la seguridad alimentaria y nutricional en el Municipio de Pasto.</p>	<p>El proyecto contempla la estructuración documentada del Sistema de vigilancia nutricional.</p>	<p>100,00%</p>	<p>21.000.000</p>
<p>IMPLEMENTACION DEL PLAN DE SEÑALETICA Y REGULIZACION AUTOMATIZADA DEL TRAFICO. MUNICIPIO DE PASTO</p>	<p>Son productos del proyecto: 1. Tasa de accidentalidad por cada 10.000 vehículos: 240. 2. Tasa de lesionados por cada 100.000 vehículos: 204,1 3. Tasa de muertos por accidentes de tránsito: 14,0. Son componentes del proyecto: 1. Plan de señalización y demarcación vial. 2. Programa de señalética urbana. 3. Implementación del sistema semafórico de la ciudad. 4. Montaje de un centro de control de la movilidad.</p>	<p>0,00%</p>	<p>9.837.972</p>
<p>Implementación del proyecto comunicativo para la promoción de la salud comunitaria para el desarrollo del Plan Integrado de salud de acciones para la prevención de enfermedades crónicas del Municipio de Pasto.</p>	<p>El proyecto contempla la consolidación e implementación del Plan Integrado de Salud consolidado. Igualmente, la formulación y aprobación por parte del Consejo Municipal la Política para la prevención de crónicas. También contempla desarrollar en en el ámbito comunitario y educativo el componente de actividad física.</p>	<p>100,00%</p>	<p>108.500.000</p>



<p>Implementación en la continuidad del aseguramiento en el regimen subsidiado de salud en el Municipio de Pasto.</p>	<p>Son productos del proyecto: 1. Número de personas pobres y vulnerables, residentes en el Municipio de Pasto, vinculadas al regimen subsidiado de salud: DOSCIENTOS CINCO MIL CUATROCIENTOS CUARENTA Y CINCO. 2. Número de contratos suscritos para la administración de los recursos del regimen subsidiado: VEINTIDOS. El proyecto se financiará de la siguiente manera: APORTE FOSYGA: \$24,500,347,000. APORTE SGP: \$26,226,582,000.</p>	<p>100,00%</p>	<p>50.735.929.000</p>
<p>IMPLEMENTACIÓN ESCUELA DE FORMACIÓN ARTÍSTICA Y CULTURAL. MUNICIPIO DE PASTO.</p>	<p>Son productos del proyecto: 1. Personas vinculadas a procesos de capacitación y formación en cultura (Danza, teatro, música, artes plásticas, artesanía y carnaval, ajedrez, literatura, animación a la lectura): 1,260. 2. Talleres realizados: 41. 3. Bandas y prebandas conformadas: 5. El proyecto contempla los siguientes componentes: A. Talleres de formación en las diferentes áreas (\$146,801,520). B. Adquisición de elementos de formación, instrumentos, vestuario y suministros: (\$16,220,853). C. Vinculación de un coordinador de planeación y proyectos culturales, que será vinculado por un periodo de 11 meses y 10 días y una asignación mensual de \$1,505,200.</p>	<p>100,00%</p>	<p>180.081.306</p>
<p>Implementación proyectos ONDAS. Municipio de Pasto.</p>	<p>Son productos del proyecto: 1. Número de estudiantes vinculados al proyecto: OCHENTA Y CUATRO. 2. Número de docentes vinculados al proyecto: VEINTIOCHO. 3. Proyecto financiados: CATORCE. Son componentes del proyecto: 1. Financiación de proyectos de investigación: \$5,600,000. 2. Apoyo al equipo profesional y de logística (socialización, asesorías, desplazamientos, costos de administración, desplazamiento del equipo técnico, capacitación de maestros acompañantes, capacitación de asesores, divulgación del programa) \$4,400,000.</p>	<p>100,00%</p>	<p>10.000.000</p>

IMPLEMENTACION RED DE ESCUELAS DE FORMACION MUSICAL EN EL MUNICIPIO DE PASTO.	El proyecto contempla el mantenimiento de una red de escuela de formación musical, conformada por 6 instituciones educativas y vinculando a 968 estudiantes. El proyecto contempla los siguientes componentes: 1- Contratación de un apoyo profesional a la gestión del proyecto por 6 meses a razón de \$1,800,000 mes. 2- Viculación de 9 talleristas, así: 1 profesional en formación musical por 6 meses - \$1,450,000 mes. 1 profesional en formación musical por 3 meses - \$1,450,000 mes. 4 profesionales en instrumento específico por 5 meses - \$1,450,000 mes. 3 técnicos en instrumento específico por 5 meses - \$1.100.000. 3. Dotación y mantenimiento de instrumentos musicales y realización de presentaciones, eventos y ensambles (\$20.650.000)	100,00%	90.000.000
Implementación y apoyo a los planes de mejoramiento institucional para las instituciones educativas del Municipio de Pasto.	El proyecto contempla el apoyo a la implementación de mejoramiento en 48 instituciones educativas del orden Municipal.	100,00%	555.317.052
IMPLEMENTACION, OPERATIVIDAD Y FORTALECIMIENTO DEL SISTEMA DE SELECCIÓN DE BENEFICIARIOS DEL MUNICIPIO DE PASTO - SISBEN.	Son productos del proyecto: 1- Actualización del 100% de la información contenida en la base de datos. 2- Aplicación de por lo menos 4.000 nuevas encuestas. 3- Re aplicación de 1.000 encuestas para verificar y ajustar información del SISBEN. Para lo anterior el proyecto contempla: 1. Contratación de 1 profesional para la administración del SISBEN (12 meses - \$1,467,000 mes). 2. Contratación de 10 auxiliares administrativos que apoyarán la operatividad del SISBEN. (12 meses - \$772,000 mes para cada uno). 3. Transporte: consumo de gasolina y pago de impuesto de motos (\$5,430,000). Compra de papelería e insumos (\$4,326,000).	100,00%	120.000.000
INHUMACION DE CADAVERES NN O DE VICTIMAS DEL CONFLICTO ARMADO. MUNICIPIO DE PASTO	Es producto del proyecto: 1. Cadáveres NN o víctimas del conflicto armado con inhumación: TREINTA Y UNO. UNICAMENTE VIABILIDAD TECNICA	80,65%	10.000.000

<p>INTERVENCION DE LA CULTURA CIUDADANA PARA LA MOVILIDAD SEGURA EN EL MUNICIPIO DE PASTO.</p>	<p>El proyecto contempla la obtención de los siguientes productos para el 2008: 1. Tasa de accidentalidad por cada 10.000 vehículos: 240. 2. Población escolar formada en competencias en movilidad: 50% (37,218 estudiantes). 3. Población sensibilizada en seguridad vial. 70% (275,100 personas). El proyecto contempla los siguientes componentes: 1. Formación en competencias escolares. 2. Investigación sobre el comportamiento vial. 3. Compartir el espacio - reducir el conflicto. 4. Generar sociedad civil. 5. Juego limpio.</p>	<p>64,00%</p>	<p>385.800.000</p>
<p>JUSTICIA CERCANA AL CIUDADANO. MUNICIPIO DE PASTO.</p>	<p>Son productos del proyecto: 1. Población atendida por psicología: MIL DOSCIENTOS . 2. Eventos de divulgación de alternativas de resolución pacífica de conflictos realizados por trabajo social: DOCE. 3. Casos conciliados en derecho: SETENTA POR CIENTO. 4. Casos conciliados en equidad: SETENTA POR CIENTO. 5. Reuniones de concertación y descentralización hacia la comunidad por la casa de justicia móvil. DIEZ. 6. Conciliadores en equidad actualizados y carnetizados. TREINTA. El proyecto tiene los siguientes componentes: CASA DE JUSTICIA, (\$37.900.000). CENTROS DE CONCILIACION: (\$62,100,000).</p>	<p>100,00%</p>	<p>100.000.000</p>
<p>LEGALIZACION DE LA PROPIEDAD PUBLICA DE INMUEBLES MUNICIPALES Y ACTUALIZACION DEL INVENTARIO. MUNICIPIO DE PASTO</p>	<p>Son producto del proyecto: 1. Inmuebles, de propiedad del Municipio de Pasto, cuya propiedad se legaliza: OCHENTA. 2. Inventario de bienes inmuebles actualizado: 100%. El proyecto contempla: A. Contratación de un profesional del derecho, por 10 meses, a razón de \$2.230.000 mes. B. Contratación de un topógrafo o geógrafo, por 10 meses, a razón de \$964,000 mes.</p>	<p>0,00%</p>	<p>32.000.000</p>

<p>MANTENIMIENTO CANCHA DE FUTBOL EL TEJAR. MUNICIPIO DE PASTO.</p>	<p>Son productos del proyecto: 1. Metros lineales de corte de muro existente: 135. 2. Metros cúbicos de demolición a mano de mampostería: 16. 3. Kilogramos adquiridos de acero de refuerzo de 60.000 PSI: 100. 4. Metros cuadrados de pañete exterior allanado, proporción de mezcla de 1:4, espesor de 1,5 cms, afinado: 65, 5. Metros lineales de cerramiento en varilla cuadrada de 12 mm y ángulo, y altura de 1,65 metros, pintado en anticorrosivo y esmalte. 35. COSTO DIRECTO: \$8,694,619. ADMINISTRACIÓN: \$1,304,192,85.</p>	<p>100,00%</p>	<p>9.998.812</p>
<p>MANTENIMIENTO DE VÍAS DE LOS CORREGIMIENTOS DE BUESAQUILLO, SAN FERNANDO Y CABRERA DEL MUNICIPIO DE PASTO.</p>	<p>El proyecto contempla la contratación con una Empresa de Economía Solidaria para realizar el mantenimiento de la comprendida entre las veredas de Cujacal, Puente Tabla, Alianza, San José, Buesaquillo Centro hasta el empate con la vía a El Encano. Son productos del proyecto: 1. Mantenimiento de 42 kilómetros de vía. 2. Velocidad de Operación: 50 kms/hora. 3. Bacheo manual de 32.000 ml de vía. 4. Limpieza manual de 64.000 ml de cuneta. 5. Limpieza manual de 1,358,85 de zanjas. 6. Limpieza manual de 45 alcantarillas. 7. Limpieza manual de 4 puentes y pontones. 8. Rosería manual de 100,000 m2.</p>	<p>100,00%</p>	<p>72.000.000</p>
<p>MANTENIMIENTO DE VÍAS EN EL CORREGIMIENTO DE CATAMBUCO - SECTOR II. MUNICIPIO DE PASTO</p>	<p>El proyecto contempla la contratación con una Empresa de Economía Solidaria para realizar el mantenimiento de las siguientes vías: 1. Ramal comprendido entre las veredas de Casanare Bajo, Cruz de Bellavista, Bella Vista, Botana, panamericana. 2. Ramal comprendido entre Cruz de Bellavista, Campanero, San José Catambuco, Panamericana. Son productos del proyecto: 1. Mantenimiento de 42 kilómetros de vía. 2. Velocidad de Operación: 50 kms/hora. 3. Bacheo manual de 42.000 ml de vía. 4. Limpieza manual de 84.000 ml de cuneta. 5. Limpieza manual de 242,48 ml de zanjas. 6. Limpieza manual de 172 alcantarillas. 7. Limpieza manual de 7 puentes y pontones. 8. Rosería manual de</p>	<p>100,00%</p>	<p>92.000.000</p>

	168,000 m2.		
MANTENIMIENTO DE VIAS EN EL CORREGIMIENTO DE EI ENCANO. MUNICIPIO DE PASTO.	El proyecto contempla la contratación con una Empresa de Economía Solidaria para realizar el mantenimiento de las siguientes vías: 1. Ramal comprendido entre las veredas de San Gabriel - Santa Teresita. 2. Ramal Casapamba - Romerillo. 3. Ramal vía de acceso a El Puerto. Son productos del proyecto: 1. Mantenimiento de 42 kilómetros de vía. 2. Velocidad de Operación: 50 kms/hora. 3. Bacheo manual de 41.000 ml de vía. 4. Limpieza manual de 82.000 ml de cuneta. 5. Limpieza manual de 300 ml de zanjas. 6. Limpieza manual de 266 alcantarillas. 7. Limpieza manual de 22 puentes y pontones. 8. Rosería manual de 164.000 m2.	100,00%	92.000.000
MANTENIMIENTO DE VÍAS EN EL CORREGIMIENTO DE SANTA BARBARA - SECTOR II. MUNICIPIO DE PASTO	El proyecto contempla la contratación con una Empresa de Economía Solidaria para realizar el mantenimiento de las siguientes vías: 1. Ramal comprendido entre las veredas de Casanare Bajo - Puente Rio Bobo. 2. Ramal Casanare Bajo - Villa Loma. 3. Ramal Jurado - Villa Loma. 4. Ramal Santa Bárbara - Villa Loma. 5. Ramal Villa Loma, Socorro, El Carmen. 6. Ramal Socorro, San Gabriel, El Morro. 7. Ramal Socorro - Las Iglesias. Son productos del proyecto: 1. Mantenimiento de 42 kilómetros de vía. 2. Velocidad de Operación: 50 kms/hora. 3. Bacheo manual de 42.000 ml de vía. 4. Limpieza manual de 84.000 ml de cuneta. 5. Limpieza manual de 186,28 ml de zanjas. 6. Limpieza manual de 191 alcantarillas. 7. Limpieza manual de 9 puentes y pontones. 8. Rosería manual de 168,000 m2.	100,00%	92.000.000

<p>MANTENIMIENTO DE VIAS EN EL CORREGIMIENTO DE SANTA BARBARA. MUNICIPIO DE PASTO.</p>	<p>El proyecto contempla la contratación con una Empresa de Economía Solidaria para realizar el mantenimiento de las siguientes vías: 1. Ramal comprendido entre la Panamericana vía a Ipiales a las veredas de Santa Bárbara Centro, Los Angeles. 2. Ramal Los Angeles - Las Iglesias. 3. Ramal Los Angeles - Las Enzinas. 4. Ramal Los Angeles - Cerotal. 5. Ramal Los Angeles - Divino Niño. Son productos del proyecto: 1. Mantenimiento de 42 kilómetros de vía. 2. Velocidad de Operación: 50 kms/hora. 3. Bacheo manual de 42.000 ml de vía. 4. Limpieza manual de 82.000 ml de cuneta. 5. Limpieza manual de 53,54 ml de zanjas. 6. Limpieza manual de 235 alcantarillas. 7. Limpieza manual de 14 puentes y pontones. 8. Rosería manual de 168.000 m2.</p>	<p>100,00%</p>	<p>92.000.000</p>
<p>MANTENIMIENTO ESCENARIO DEPORTIVO BARRIO VILLAS DEL NORTE. MUNICIPIO DE PASTO</p>	<p>Son productos del proyecto: 1. Metros cúbicos de excavación sin retiro: 17. 2. Metros cúbicos de concreto resistencia 175Kg/cm2. 20. 3. Metros lineales de gradería en mampostería y concreto tres escalones perfilada sobre terreno: 20. 4. Metros lineales cuneta en concreto de 3000 PSI con conexión: 23. 5. Metros lineales de cerramiento en tubo estructural de 3 pulgadas, malla y ángulo, y altura de 2,5 metros, pintado en anticorrosivo y esmalte. 35. COSTO DIRECTO: \$8,694,731. ADMINISTRACIÓN: \$1,304,209,65</p>	<p>100,00%</p>	<p>9.998.941</p>
<p>MANTENIMIENTO RUTINARIO Y PERIODICO Y DIAGNOSTICO DE 350 KILOMETROS DE LA MALLA VIAL RURAL DEL MUNICIPIO DE PASTO.</p>	<p>Son productos del proyecto: 1. Kilómetros de vías rurales con mantenimiento: 350. 2. Velocidad de Operación: 50 Kms/hora. El proyecto contempla los siguientes componentes: A. Compra de combustible, lubricantes y filtros para la maquinaria de propiedad del Municipio (\$125,995,833,33). B. Mantenimiento de la maquinaria de propiedad del Municipio (\$154,000,000). C. Mantenimiento de la malla vial rural con material de afirmado (\$64,000,000). D. Transporte de material de afirmado para las vías rurales (\$204,000,000). E. Transporte de maquinaria en camabaja (\$48,750,000). F. Compra de retroexcavadora con cargador (\$88,000,000) H. Construcción obras</p>	<p>100,00%</p>	<p>822.742.110</p>

	de arte (\$137,996,276,76).		
MANTENIMIENTO Y ADECUACION DE LA PISCINA DE ARANDA. MUNICIPIO DE PASTO. (COMPRA DE CALDERA Y OBRAS DE INFRAESTRUCTURA).	Son productos del proyecto: 1. Metros cúbicos de excavación sin retiro: 300. 2. Metros cúbicos de base en recebo compactados manualmente: 170. 3. Metros cuadrados construidos de andén en concreto, espesor 8 cms, 2500 PSI: 193, 4. Metros cuadrados de repello de piso 1:2, utilizando impermeabilizante y puente de adherencia: 150. 5. Unidades de grifería para ducha sencilla instaladas: 16. 6. Metros lineales instalados de red de tubería PVC de 1/2: 60. COSTO DIRECTO DEL PROYECTO: \$20,183,144,38 AUI(30%): \$6.054.943,3 OBRA DE INFRAESTRUCTURA \$ 26.238.087,70 7. Suministro e instalación de Caldera con capacidad para calentar una piscina de 93,000 galones de capacidad: UNA \$ 47.643.793.oo.	50,00%	73.881.881
MANTENIMIENTO Y MEJORAMIENTO DE ESCENARIOS DEPORTIVOS. MUNICIPIO DE PASTO	Son productos del proyecto: 1. Escenarios deportivos mejorados y con mantenimiento en su infraestructura física: 4. 2. Personas beneficiadas: 350,000. Son componentes del proyecto: A. Contratación de 2 personas como administradores coordinadores de actividades deportivas en los 4 escenarios (coliseo cubierto, piscina Aranda, Unidad Deportiva, recreativa y ambiental y, Parque Bolívar) \$10,337,764. B. Mantenimiento de escenarios deportivos (\$31,013,292). C. Adquisición de equipos y suministros para el mantenimiento de los escenarios deportivos (\$18,607,976). E. Pago de servicios de los escenarios deportivos (\$43,418,610). EL CONVENIO SE EJECUTARA A TRAVES DE CONVENIO CON PASTO DEPORTE	100,00%	119.025.215

<p>MEJORAMIENTO CANCHA DE FUTBOL DE LA INSTITUCIÓN EDUCATIVA MUNICIPAL HERALDO ROMERO, AL SERVICIO DE LA INSTITUCIÓN EDUCATIVA Y DE LA COMUNIDAD DE LA COMUNA 12. MUNICIPIO DE PASTO.</p>	<p>Son productos del proyecto: 1. Metros cubicos de excavación sin retiro: 530. 2. Metros lineales de geodren planar (de 65 milímetros y altura 1 metro) incluye tubo de drenaje: 600. 3. Metros lineales de geodren planar (de 100 milímetros y altura 1 metro) incluye tubo de drenaje: 260. 4. Cajas de inspección (0,8*0,8*0,8 metros) construidas: 2. 5. Metros lineales de graderías en guadua inmunizada con diámetros de 12 centímetros y cespedón, 4 peldaños: 70. COSTO DIRECTO: \$77,690,004. AUI(30%): \$23.30.7001,2</p>	<p>50,00%</p>	<p>100.997.005</p>
<p>MEJORAMIENTO CIERRO DE PROTECCION CANCHA DE FÚTBOL SAN VICENTE. MUNICIPIO DE PASTO.</p>	<p>Son productos del proyecto: 1. Metros cubicos de demolición de concreto estructural: 1,1. 2. Metros cúbicos de retiro y disposición de material sobrante: 1. 3. Metros cúbicos de construcción de columna en concreto de 3000 PSI: 0,8. 4. Metros lineales de de cerramiento de protección en tubo estructural 3, malla y ángulo, altura 2 metros, con pintura anticorrosivo y esmalte: 68. COSTO DIRECTO: \$9,459,582,5. AUI(30%): \$2.837.874,84</p>	<p>100,00%</p>	<p>12.297.458</p>
<p>MEJORAMIENTO CIERRO DE PROTECCION POLIDEPORTIVO BARRIO LAS MERCEDES. MUNICIPIO DE PASTO.</p>	<p>Son productos del proyecto: 1. Metros cubicos de demolición de concreto estructural: 2,3. 2. Metros cúbicos de retiro y disposición de material sobrante: 3,8, 3. Metros cúbicos de construcción de columna en concreto de 3000 PSI: 0,6. 4. Metros lineales de de cerramiento de protección en tubo estructural 3, malla y ángulo, altura 2 metros, con pintura anticorrosivo y esmalte: 25. COSTO DIRECTO: \$4,781,889,4 - ADMINISTRACION(15%): \$717,283,4</p>	<p>100,00%</p>	<p>5.499.173</p>
<p>MEJORAMIENTO DE ESPACIOS FISICOS EDUCATIVOS. 2008 - MUNICIPIO DE PASTO.</p>	<p>El proyecto contempla la adecuación y/o construcción en 47 plantas físicas educativas, construyendo o adecuando 20.000 m2 de espacios educativos y, realizando un pago de obligación de cofinanciación.</p>	<p>70,00%</p>	<p>490.000.000</p>



<p>MEJORAMIENTO DE LA GESTIÓN PARA LA ADECUADA DISPOSICIÓN FINAL DE RESIDUOS SÓLIDOS GENERADOS EN EL MUNICIPIO DE PASTO.</p>	<p>Son productos del proyecto: 1. Estudio de impacto ambiental realizado: UNO. 2. Diseño del proyecto gestión integral para el manejo de lodos: UNO. 3. Grupos de recicladores fortalecidos empresarialmente: UNO. 4. Programa de cultura ciudadana enfocado al manejo racional de los residuos sólidos implementado: UNO. 5. Porcentaje de residuos sólidos domésticos generados y manejados integralmente: 100% (220 ton/año). 6. Porcentaje de residuos sólidos orgánicos aprovechados: 2% (92,5 ton/mes). 7. Porcentaje de residuos sólidos inorgánicos aprovechados: 4% (56,2 ton/mes). 8. Comites de desarrollo y control social implementado: UNO. 9. Porcentaje de cabeceras corregimentales que implementan gestión adecuada de residuos sólidos: 50% (8). 10. Porcentaje de escombros recolectados y depositados adecuadamente: 100% (7,200 M3). Estudio de impacto ambiental y Diseño del proyecto gestión integral para el manejo de lodos: (\$28,030,000). Grupos de recicladores fortalecidos empresarialmente y programa de cultura ciudadana enfocado al manejo racional de los residuos sólidos implementado: \$10,000,000. Residuos sólidos domésticos generados y manejados integralmente: \$30,270,000 (asistencia profesional - asistencia operativa - compra computador - compra papelería). Residuos sólidos orgánicos aprovechados: \$15,400,000. Residuos sólidos inorgánicos aprovechados, Comites de desarrollo y control social, cabeceras corregimentales que implementan gestión adecuada de residuos sólidos y escombros recolectados y depositados adecuadamente: \$116.300,000</p>	<p>100,00%</p>	<p>200.000.000</p>
<p>Mejoramiento de la salud ambiental en el Municipio de Pasto.</p>	<p>El proyecto está orientado a la vacunación de animales; control de establecimientos priorizados y desarrollo de acciones para disminuir los casos de ETAS.</p>	<p>100,00%</p>	<p>989.000.000</p>

Mejoramiento de la salud mental en el Municipio de Pasto.	El proyecto contempla la estructuración del Plan de salud mental estructurado, documento de política de salud mental revisado y su aprobación por parte del Concejo municipal. Igualmente, la detección de personas afectadas por los diferentes tipos de violencia en el primer nivel de atención.	100,00%	159.000.000
Mejoramiento de la salud sexual y reproductiva en el Municipio de Pasto.	El proyecto está orientado a desarrollar toda la estrategia y política de salud sexual y reproductiva en el Municipio de Pasto, acciones para paternidad responsable y prevención, promoción de la salud respecto a ETS, VIH y cáncer de cuello uterino.	100,00%	130.000.000
Mejoramiento de la seguridad y la convivencia en el Municipio de Pasto.	Son productos del proyecto: 1. Comunas que mejoran la seguridad y la convivencia: DOCE. 2. Corregimientos que mejoran la seguridad y la convivencia: DIECISIETE. Componentes del proyecto: Adquisición de 19 motocicletas de 125 centímetros cúbicos - cross. (\$155,800,000). Adquisición de 4 motocicletas de 250 centímetros cúbicos - cross. (\$53,522,000). Adquisición de 2 camionetas pick up - 4 puertas: (\$150,000,000).	100,00%	359.322.000
MEJORAMIENTO DE LAS INSTALACIONES FISICAS DEL ALMACEN DE LA ALCALDIA MUNICIPAL DE PASTO	Son productos del proyecto: 1. Porcentaje de conservación de los elementos de consumo y devolutivos: 100% 2. Porcentaje de mejoramiento de las condiciones de custodia y seguridad de los elementos adquiridos por el Municipio: : 100%. 3. Porcentaje de organización por código de los bienes de consumo y devolutivos: 100%. Son componentes del proyecto: - Adquisición cámara de seguridad (\$3.000.000). - Compra de 20 estantes metálicos (\$6,000,000). - Compra e instalación malla (\$250,000). - Compra cuñete de pintura. (\$150,000). - Adquisición 2 chapas de seguridad (\$100,000). - Compra y reposición de vidrios (\$200,000). - Mano de obra no calificada (\$300,000).	100,00%	10.000.000

<p>MEJORAMIENTO DEL CIERRO DEL POLIDEPORTIVO DEL BARRIO LA CAROLINA - MUNICIPIO DE PASTO</p>	<p>Son productos del proyecto:  1.Excavación sin retiro profundidad de 0.1 a 2,9 metros, pagado en metros cúbicos: 233. 2. Metros cúbicos de base de recebo compactado para zona de nivelación de peraltes: 24. 3. Metros cúbicos de columna en concreto de 3000 PSI. 0,9. 4. Metros cúbicos de muro en ladrillo común: 50. 5. Metros cuadrados de cerramiento de malla y ángulo, pintura en anticorrosivo y esmalte, altura 3,50 metros: 52,4.  COSTO DIRECTO: \$13,702,334,50.  AUI (30%): \$4.110.700,35</p>	<p>100,00%</p>	<p>17.813.035</p>
<p>Mejoramiento del estado de salud de la población infantil y escolarizada en el Municipio de Pasto.</p>	<p>El proyecto está orientado a desarrollar la política para el mejoramiento del estado de salud de la población infantil y escolarizada en el Municipio de Pasto, desarrollo de campañas de vacunación, prtevencción de EDA e ira, entre otras actividades.</p>	<p>100,00%</p>	<p>217.000.000</p>
<p>Mejoramiento del sistema de vigilancia en salud publica en el Municipio de Pasto.</p>	<p>El proyecto está orientado a cumplir con el seguimiento a UPGD y a los eventos del SIVIGILA en su totalidad.</p>	<p>100,00%</p>	<p>70.000.000</p>
<p>Mejoramiento en la prestación de los servicios de salud. Municipio de Pasto.</p>	<p>Se estableció la realización del plan de acreditación a cuatro años, y se efectuó en el año 2008 la realización de la verificación de habilitación (Autoevaluación y Visita del IDSN), y se ejecutaron las auditorías de calidad contempladas en el PAMEC 2008. El Modelo de atención en salud familiar en Catambuco alcanzó el 95% de cobertura y en la Comuna 10 el 100%. Se logró vincular a los jóvenes a los Programa de Promoción y Prevención alcanzando la meta del 100%</p>	<p>100,00%</p>	<p>29.139.000</p>
<p>MEJORAMIENTO INSTITUCIONAL DEL DEPARTAMENTO ADMINISTRATIVO DE TRANSITO Y TRANSPORTE DEL MUNICIPIO DE PASTO.</p>	<p>El proyecto contempla la obtención de los siguientes productos para el 2008:  1. Tiempo promedio de atención a usuarios: 45 minutos. 2. Porcentaje de incremento en recaudo de cartera morosa: 20%. 3. Procesos contravencionales vencidos: 0%. 4. Proceso de atención a los usuarios certificados de acuerdo a normas ISO: avance 50%. Para el logro de lo anterior el proyecto contempla los siguientes componentes: 1. Formación en competencias laborales. 2. Certificación en normas ISO del proceso de atención a los usuarios. 3. Optimización de software y hardware.</p>	<p>100,00%</p>	<p>650.098.160</p>

	4. Mejoramiento instalaciones en el CIAU. 5. Elaboración de material institucional. 6. Contratación de personal. 7. Adquisición de suministros.		
MEJORAMIENTO LOGISTICO DE LA SECRETARIA DE GESTION Y SANEAMIENTO AMBIENTAL. MUNICIPIO DE PASTO.	Son productos del proyecto: Secretaría mejorada logísticamente: 1. Son componentes del proyecto: - Divisiones en aluminio con puerta (\$1,400,000). - Recepción compuesto de trabajo (\$1.000.000). - Puesto de trabajo en L tipo secretaria (\$500,000). - Cortinas persianas (\$1,600,000). - Fotocopiadora (\$4,000,000). - Módulo de archivadores rodantes (\$4,000,000). - Equipos de cómputo con licencia (\$2,760,000). - Puntos redes internet (\$4,000,000). PROYECTO VIABLE TECNICAMENTE.	100,00%	18.860.000
Mejoramiento polideportivo vereda San Fernando Alto - Corregimiento de San Fernando. Municipio de Pasto.	Son productos del proyecto: 1. Metros cúbicos de excavación sin retiro profundidad entre 0,1 - 2,9 metros: CIENTO CINCUETA. 2. Metros cúbicos de base de recebo compactado, espesor: 0.1 metros: TREINTA Y CINCO 3. Metros cuadrados de loza maciza en concreto (3000 PSI - e: 10 cms): DOSCIENTOS. 4. Metros lineales de cerramiento de protección en malla y ángulo (tubo estructural de 3", h: 2.5 metros - Incluye mallas, pintura en anticorrosivo y esmalte) construidos: VEINTISIETE CON CINCUENTA. COSTO DIRECTO: \$14,902,532,80. AUI (30%): \$5,811,988.	100,00%	19.373.293
Mejoramiento urbanístico de los barrios: Cristales y Orquideas.	El proyecto está orientado al mejoramiento urbanístico de asentamientos marginales, habitada por población de estratos bajos. En este sentido se realizará la construcción de muro de contención en el barrio Los Cristales y de andenes y sardineles en la Urbanización las Orquideas.	100,00%	60.000.000
Mejoramiento vía calle 12. Chapal. Municipio de Pasto. (Obra por tu ciudad)	El proyecto contempla la realización de estudios y diseños y adquisición de predios a nombre del Municipio y/o INVAP.	10,00%	3.966.941.836

<p>MITIGACIÓN PARA LA DESCONTAMINACION DEL RIO PASTO.</p>	<p>Son productos del proyecto: 1. Kilómetros del río Pasto y afluentes protegidos de sedimentos, escombros y basuras: 28. 2. Metros lineales de obras civiles construidos para prevenir y mitigar riesgos generados por el río Pasto: 150. Son componentes del proyecto: 1- Recuperación de taludes, meandros y bordes para controlar y mitigar la erosión (\$138,276,051). 2- Limpieza, desalojo de basuras y escombros del cauce y rondas con la contratación de 18 operarios por 10 meses (\$99,000,000). 3. Adquisición de insumos para mejoramiento de zonas verdes aledañas a rondas, adquisición de material vegetal, herramienta menor, guadañas, elaboración de vallas pedagógicas y educativas (\$14,840,000). 4. Adecuación de área parcial locativa destinada a la implementación del vivero municipal (\$7,000,000). 5. Contratación de servicios profesionales por 7,5 meses (\$14,400,000). 6- Contratación transporte 6 meses (\$10,800,000). 7. Reparación y mantenimiento del cargador model Dresser Internacional 515B (\$43.000.000). 8. Compra de equipos (computador, impresora, cámara fotográfica y accesorios): \$2,683,949.</p>	<p>100,00%</p>	<p>330.000.000</p>
<p>MODIFICACION DEL DISEÑO PARA LA IMPLEMENTACION DEL SISTEMA DE TRATAMIENTO DE AGUAS RESIDUALES EN LA CABECERA DEL CORREGIMIENTO DE EL ENCANO. MUNICIPIO DE PASTO</p>	<p>Son productos del proyecto: 1. Rediseños de preinversión para construcción de planta de tratamiento realizados: 1. 2. Usuarios atendidos adecuadamente: 2,167. Son componentes del proyecto: 1. Personal (\$7,000,000). 2. Logística (\$8,500,000). 3. papelría y otros (\$500,000). 4. Adminsitración UTP (20%): \$4,000,000.</p>	<p>100,00%</p>	<p>20.000.000</p>

<p>NUTRICION Y AFECTO PARA NIÑOS Y NIÑAS MENORES DE CINCO AÑOS DEL MUNICIPIO DE PASTO</p>	<p>Son productos del proyecto: 1. Recuperación nutricional de 2.000 niños y niñas menores de 5 años, de estratos 1 y 2 del SISBEN, que se encuentren en situación de desnutrición aguda, global o crónica. 2. Vinculación de 300 familias a proyectos productivos, estrategias de sana alimentación, atención psico social entre otras actividades. El proyecto contempla los siguientes componentes: 1. Componente pedagógico (\$124.100.000), 2. Componente alimentario y nutricional (\$175.420.000); 3. Gastos generales (\$102.650.000); 4. Personal de apoyo y seguimiento (\$137,830,000).</p>	<p>100,00%</p>	<p>540.000.000</p>
<p>Operación confiable y segura de los sistemas de potabilización</p>	<p>El proyecto está orientado a garantizar el suministro de agua de calidad y apta para el consumo humano. En este sentido, El resultado de la evaluación del índice de riesgo de consumo de agua - IRCA es cero (0) puesto que no se presentaron no conformidades.</p>	<p>100,00%</p>	<p>3.570.267.593</p>
<p>OPERATIVIDAD Y FORTALECIMIENTO DEL FONDO DE SEGURIDAD Y CONVIVENCIA DEL MUNICIPIO DE PASTO</p>	<p>Es producto del proyecto trabajar por la disminución de los hechos violentos que atentan contra la vida, bienes y honra de los habitantes de Pasto, como homicidios, suicidios, muertes no intencionales, muertes por accidentes de tránsito, abigeato, entre otros. La estrategia para lograrlo plantea el fortalecimiento de los cuerpos, sistemas e instrumentos de seguridad. El proyecto tiene los siguientes componentes: 1. Dotación (\$180.200.000). 2. Sostenimiento del circuito cerrado de televisión y sistema 1,2,3 (\$600,000,000). 3. Operativos de seguridad (\$200.000.000). 4. Programas de seguridad y mejoramiento de la convivencia pacífica (\$100.000.000). 5. Financiación sistemas de información y pago de recompensas (\$158.000.000). 6. Contratación profesional de la ingeniería para realización de estudios de preinversión y supervisión para la ejecución de obras de seguridad. (11 meses - \$1,800,000 mes). 7. Contratación profesional en el área de psicología para la creación, fortalecimiento y mejoramiento de los</p>	<p>100,00%</p>	<p>1.285.000.000</p>

		Comités de Seguridad y Convivencia, implementación de alarmas comunitarias. (7 meses - \$1.700.000 mes).		
OPERATIVIDAD Y FORTALECIMIENTO DEL OBSERVATORIO DEL DELITO.		Es producto del proyecto garantizar la operatividad del Observatorio de Delito del Municipio de Pasto, como estrategia para diseñar políticas y estrategias para mejorar la seguridad ciudadana. En este sentido son productos del proyecto: 1- Mantener actualizada y georeferenciada en un 100% los hechos relacionados con muertes violentas, lesiones y violencia intrafamiliar. 2- Publicación en boletines de los hechos violentos. 3- Realización de un seminario de experiencias exitosas en prevención de violencia. Para lo anterior el proyecto contempla: A- Contratación de un tecnólogo por 11,5 meses con una asignación mensual de \$1.200.000. B- Publicación de boletines y otros (\$7,700,000). C- Realización seminario experiencias exitosas (\$8,000,000). D- Adquisición software para georeferenciación (\$8,000,000). E. Compra de equipos e insumos de Oficina (\$2,500,000).	90,00%	40.000.000
ORGANIZACIÓN DOCUMENTAL DEL ARCHIVO CENTRAL DEL MUNICIPIO DE PASTO		Son productos del proyecto: 1.Organización documental de conformidad a la Ley 594 de 2.000 y sistematización del archivo Municipal central: 100%. 2. Funcionarios capacitados en normatividad archivística de conformidad a la Ley 594 de 2000 : DOSCIENTAS. 3. Número de dependencias asesoradas en la organización del archivo: TRECE. Son componentes del proyecto: - Organización documental y sistematización del archivo (Contratación 4 técnicos - 11 meses - \$720,000 mes). - Adecuación del archivo municipal (Compra estantería rodante - adquisición fotocopiadora - divisiones de vidrio - adecuación de techo - \$48.320.000). - Capacitación funcionarios. - Asesoría Dependencias .	100,00%	80.000.000
PANDAS		El proyecto contempla la realización de seguimientop a IPS y apoyo all programa PANDAS.	100,00%	24.000.000

<p>PARCHEO EN CONCRETO RIGIDO, ASFALTICO Y ADOQUIN DE LA MALLA VIAL URBANA. MUNICIPIO DE PASTO</p>	<p>Son productos del proyecto: 1. Metros cuadrados de vías urbanas rehabilitadas en asfalto: 10,687. 2. Metros cuadrados de vías urbanas rehabilitadas en adoquín: 1000. 3. Metros cuadrados de vías urbanas rehabilitadas en en concreto rígido: 3,000. Son componentes del proyecto: A. Parcheo en concreto asfáltico (\$840,293,132,02). B. Parcheo en adoquín (\$73,386,750,79). C. Parcheo en concreto rígido (\$383,322,140,37). Los valores anteriores incluyen interventoría y AUI del 30%.</p>	<p>100,00%</p>	<p>1.457.704.860</p>
<p>PASTO, PARTICIPA ACTIVO.</p>	<p>Son productos del proyecto: 1. Personas vinculadas a programas de movilización alternativa en bicicleta: 21,000. 2. Personas vinculadas a programas de recreación, sano esparcimiento y utilización del tiempo libre : 79,000. Son componentes del proyecto: A. Realización de actividades para la utilización alternativa de bicicleta (\$21,000,000). B. Desarrollo de actividades de sano esparcimiento y adecuada utilización del tiempo libre (\$29,000,000).</p>	<p>100,00%</p>	<p>86.918.021</p>
<p>Pavimentación calle 15A y 15 entre carreras 9 y 10 Barrio Las Lunas.</p>	<p>Se pavimentaron en concreto rígido 980 metros cuadrados de vía y se construyeron 755 metros cuadrados de andenes.</p>	<p>100,00%</p>	<p>438.018.907</p>
<p>PAVIMENTACION EN ADOQUIN DE 124 METROS LINEALES DE LA VIA DE ACCESO AL CORREGIMIENTO DE OBONUCO .MUNICIPIO DE PASTO</p>	<p>Son productos del proyecto: 1.Metros lineales de vía pavimentados en adoquín de concreto: 124. 2. Metros cuadrados de vía pavimentados en vía pavimentados en adoquín de concreto: 749. 3. Metros cúbicos de base granular con CBR &gt;= 20% - Espesor 20 centímetros: 54,500. 4. Obras de drenaje y protección (excavaciones - concreto clase E, concreto clase D, tubería en concreto simple de 24" y relleno material seleccionado). COSTO DIRECTO: \$35.358.696 - AUI (30%): \$10.607.609</p>	<p>100,00%</p>	<p>45,966,305</p>



<p>PAVIMENTACION EN ASFALTO DE 140 METROS LINEALES DE LA VIA DE ACCESO AL CORREGIMIENTO DE JONGOVITO DEL MUNICIPIO DE PASTO.</p>	<p>Son productos del proyecto: 1. Metros lineales de vías pavimentadas en asfalto: 140. 2. Metros cuadrados de vía pavimentadas con concreto asfáltico: 900. 3. Metros lineales de berma - cuneta - sardinel en concreto de 2.500 PSI construidos: 276. El proyecto contempla: preliminares, explanación, base y subbase, pavimento en asfalto, demarcación horizontal y señalización vertical y, obras de drenaje y protección. COSTO DIRECTO \$151.243.254,6 AUI: \$45.372.976,4. PLAZO DE EJECUCIÓN 3 MESES. EL PROYECTO SE FINANCIARA DE LA SIGUIENTE MANERA: APORTE MUNICIPIO \$76,616,230,7 - APORTE INVIAS: \$120,000,000</p>	<p>100,00%</p>	<p>196.616.231</p>
<p>Pavimentación en asfalto de la vía de acceso al corregimiento de Jongovito - Fase II. Municipio de Pasto.</p>	<p>Son productos del proyecto: 1. Metros lineales de vía pavimentados, con espesor de 0,08 metros: CIENTO SETENTA. 2. Metros cúbicos utilizados de pavimento asfáltico (MDC 2 - normalizada - 70-90. Incluye cemento asfáltico): OCHENTA Y SEIS. Son componentes del proyecto: preliminares, explanación, base y sub base, pavimento asfáltico, demarcación horizontal y señalización vertical, obras de drenaje y protección. EL COSTO DEL PROYECTO INCLUYE AUI DEL 30%. Se encuentra en proceso de contratación</p>	<p>10,00%</p>	<p>137.749.534</p>
<p>PAVIMENTACION EN ASFALTO DE LA VIA DE ACCESO AL CORREGIMIENTO DE JONGOVITO DEL MUNICIPIO DE PASTO.</p>	<p>Es producto del proyecto: 1. Metros lineales de vía pavimentados: 681. 2. Metros cuadrados de vía pavimentados en asfalto: 6,810. 3. Metros cúbicos de base granular Tipo 1, espesor 0.20 mts, ancho adicional 0.15 mts a cada lado: 1.702.5. 4. Metros cúbicos de concreto ciclopeo para muros de contención: 30. 5. Metros cúbicos de concreto reforzado (fc: 210 kg/cm2 - fy: 4200 kg/cm2) para muros de contención: 400. Son componentes del proyecto: - Preliminares. - Explanación. - Subbase y Base. - Pavimento asfáltico. - Obras de drenaje y protección. - Demarcación horizontal y señalización vertical. COSTO DIRECTO: \$ 870,094,326 AUI(30%): \$ 261,028,298. INTERVENTORÍA: \$</p>	<p>0,00%</p>	<p>1.198.989.981</p>

	67,867,357. El proyecto se presenta a INVIAS - Red Terciaria para su gestión.		
PAVIMENTACION EN ASFALTO DE LA VIA SAN FERNANDO - CABRERA DEL MUNICIPIO DE PASTO.	Es producto del proyecto: 1. Metros lineales de vía pavimentados: 2,260. 2. Metros cuadrados de vía pavimentados en asfalto: 5,650. 3. Metros cuadrados de ciclo ruta pavimentados en asfalto: 2,260. Son componentes del proyecto: - Preliminares. - Explanación. - Subbase y Base. - Pavimento asfáltico e hidráulico. - Obras de drenaje y protección. - Obras de ampliación y mejoramiento. - Demarcación horizontal y señalización vertical. COSTO DIRECTO: \$1.088.491.635,78 AUI(30%): \$ 326.547.490,73. INTERVENTORÍA: \$ 84.902.347,59. El proyecto se financiará de la siguiente manera: MUNICIPIO: \$300,000,000. FONDO NACIONAL DE REGALIAS: \$ 1.199.941.474,11	0,00%	2.994.352.734
PAVIMENTACION EN CONCRETO RIGIDO CARRERA 3E ENTRE CALLES 19 y 19A BARRIO SANTA FE DE LA CIUDAD DE PASTO. MUNICIPIO DE PASTO.	Son productos del proyecto: 1. Metros cúbicos de recebo utilizado para afirmado: 99,35. 2. Metros cúbicos de recebo utilizado para base granular de 20 cms de espesor: 79,08. 3. Metros cuadrados pavimentados en concreto rígido de 3000 PSI y espesor de 25 centímetros: 365. 4. Metros lineales de bordillos fundidos en sitio, de 2500 PSI, altura entre 15 y 20 cms y, espesor de 10 cms, para placa de pavimento: 110. 5. Metros lineales de bordillos fundidos en sitio, de 2500 PSI, altura entre 15 y 20 cms y, espesor de 10 cms, para confinar la estructura de pavimento: 84. 6. Metros cúbicos de concreto de resistencia 210kg/cms2 para muro de contención: 9. 7. Metros lineales de tubería clase I para conexión de sumideros: 25. Son componentes del proyecto: Preliminares (\$5,993,121,14); Pavimento (\$31,568,803,98); Obras de contención y drenajes (\$5,115,597); Construcción alcantarillado pluvial (\$4,317,822); Señalización (\$1,527,520). COSTO DIRECTO: \$48,522,864,12. AUI 30%: \$14.556.859,24	100,00%	63.079.723

Pavimentación en concreto rígido de la carrera 22d entre Calles 3 sur y de la calle 4 sur sector Mijitayo Bajo de la Ciudad de Pasto	Los recursos están destinados a la construcción de 733 metros cuadrados de vía en concreto rígido construidos.	100,00%	111.756.217
Pavimentación en concreto rígido de las calles 30B,30C,30D,31 y carrera 3A del Barrio Las Orquideas. Municipio de Pasto.	Los recursos están destinados a la construcción de 194.26 metros cuadrados de vía en concreto rígido y, 329.22 metros cuadrados de andenes	100,00%	264.117.249
Pavimentación en placa huella de la vía de acceso a la urbanización Nuevo Amanecer. Municipio de Pasto	Los recursos del proyecto estuvieron destinados a la construcción de 472.17 metros cuadrados de vía en placa huella construidos.	100,00%	182.034.211
PAVIMENTACION TOTAL EN CONCRETO ASFALTICO DE LA CARRERA 37 ENTRE CALLES 10 A - 11 Y 12 DEL BARRIO PANAMERICADNO DEL MUNICIPIO DE PASTO.	Es producto del proyecto: 1. Metros cúbicos instalados de asfalto (mezcla densa en caliente tipo MC - 2, normalizada 70 -9 (incluye cemento asfáltico): 50. 2. Metros cúbicos de base granular compactadas (INVIAS 330,1 - 2002): 251. 3. Metros cuadrados pavimentados: 700. COSTO DIRECTO: \$39,999,985,48 - AU: \$11,999,996. El proyecto se financiará de la siguiente manera. MUNICIPIO: \$22,999,981,12. EMPOPASTO: \$29,000,000.	100,00%	51.999.981
Pavimentación vía Río Blanco Corazón de Jesús - I etapa. Municipio de Pasto. (Obra por tu ciudad)	Se pavimentaron concreto rígido 3,048 metros cuadrados de vía y se construyeron 1,440 metros cuadrados de andenes..	100,00%	1.336.132.606
Pavimentación vía Villa del Río - calle 12C - Cras 8 y 9. Municipio de Pasto. (Obra por tu ciudad)	Se pavimentaron concreto rígido 538 metros cuadrados de vía y se construyeron 222 metros cuadrados de andenes.	100,00%	247.374.776
Plan de Control de Pérdidas de Agua en el Sistema de Acueducto de Pasto	El proyecto está orientado e disminuir el agua tratada, distribuida y no contabilizada. En este esntido, el índice promedio de agua no contabilizada hasta el mes de noviembre es del 39,8%.	100,00%	1.130.000.000

<p>PLAN DE SEGURIDAD VIAL DEL MUNICIPIO DE PASTO</p>	<p>Son productos del proyecto: 1. Tasa de accidentalidad por cada 10.000 vehículos: 240. 2. tasa de lesionados por cada 100.000 habitantes: : 204,1. 3. tasa de muertes en accidentes de tránsito por cada 100.000 habitantes: 14. Son componentes del proyecto: Levantamiento y optimización de procesos de criminalística (\$27,199,080). Certificación bajo norma ISO 9000 de los procesos de criminalística (\$7,000,000). Pago de 64 agentes de tránsito (\$938,073,600). Contratación de 40 unidades de apoyo (\$345,600,000). Suscripción de 4 convenios interinstitucionales (\$80,000,000). Montaje de la línea de inspección de motos (\$150,000,000). Profesionalización de los agentes de tránsito (\$54,398,160) VIABILIDAD 2008.</p>	<p>85,00%</p>	<p>1.602.270.840</p>
<p>PORQUE QUIERO QUE TENGAS FUTURO. MUNICIPIO DE PASTO-2008</p>	<p>on productos del proyecto la vinculación de 254 personas en situación de vulnerabilidad a un proyecto de productividad y a procesos de atención psicosocial (Incluye 74 familias y 180 niñ@s) y, desarrollo de 3 talleres. El proyecto tiene los isguientes componentes: 1. Productivo de gestión y administración (realización de 3 talleres en economía solidaria, por \$500,000); 2. Componente educativo (apoyo para la compra de 180 uniformes y calzado escolar \$13.000.000 y, compra de 180 kits escolares \$3,000,000). 3. Componente dotación socios zona futuro (compra o confección de 74 dotaciones para asociados \$4,000,000.oo). 4. Operativización, seguimiento y monitoreo (Coordinador o asesor del proyecto \$10,200,000; Auxiliar en sistemas y/o secretaria \$6,900,000; supervisor \$5,100,000; contratación contador \$2,300,000).</p>	<p>100,00%</p>	<p>45.000.000</p>

<p>PREVENCION Y ATENCION DE EMERGENCIAS. MUNICIPIO DE PASTO.VIGENCIA 2008</p>	<p>Son productos del proyecto: 1. Planes escolares de emergencia implementados: 13. 2. Porcentaje de atención y prevención oportuna de emergencias: 100%. 3. Porcentaje de evaluación de los niveles de riesgo de acuerdo a las solicitudes de la comunidad: 100%. 4. Número de familias asentadas en zonas de riesgo reubicadas: 50. 5. Porcentaje de control de zonas de riesgo recuperadas: 100%. 6. Acuerdo para la creación del Fondo para la prevención y atención de desastres presentado al Concejo Municipal: 1. 7. Brigadas de emergencia conformadas: 1. El proyecto contempla los siguientes componentes: Contratación de personal (Un coordinador operativo, 2 profesionales, 1 coordinador operativo para capacitaciones, 3 radio operadores, 1 operativo para carnavales. Componente de planes de contingencia (\$99,480,100); Planes de contingencia (carnavales, recreovía, fiestas corregimentales, capacitación y fortalecimiento institucional - \$72,452,160); comunicaciones (mantenimiento de equipos - \$10,000,000); Transporte (mantenimiento y combustible - \$19,000,000); Prevención y atención de emergencias (reubicación temporal de familias por emergencias, atención de emergencias, vigilancia de albergues - \$159,067,740); Cofinanciación nivel central (compra de predios, vigilancia y mantenimiento de albergues, obras complementarias cosinas - \$103,246,706,65).</p>	<p>102,00%</p>	<p>330.000.000</p>
---	--	----------------	--------------------

<p>PREVENCIÓN Y CONTROL DE INCENDIOS Y ATENCIÓN DE EMERGENCIAS CONEXAS DE ACUERDO A LA LEY 322 DE 1996. MUNICIPIO DE PASTO.</p>	<p>Son productos del proyecto: 1. Incendios prevenidos y extinguidos y emergencias conexas atendidas en el Municipio de Pasto por el Cuerpo de Bomberos Voluntarios: 100%. El proyecto contiene los siguientes componentes: Financiación gastos de nómina, turnos y aportes parafiscales (\$350,000,000). Compra de combustible (\$60,000,000). Mantenimiento y compra de equipos (\$28,444,576). Compra de dotación para personal de bomberos (\$60,000,000). Capacitaciones y campañas de prevención (\$30,000,000). Gastos de administración, operativos y generales (\$80,000,000). Interventoría (\$18,000,000). PROYECTO A FINANCIARSE CON LOS RECURSOS DE SOBRETASA BOMBERIL.</p>	<p>100,00%</p>	<p>626.444.580</p>
<p>PROTECCIÓN, CONSERVACIÓN Y RECUPERACIÓN DEL RECURSO HÍDRICO EN EL MUNICIPIO DE PASTO.</p>	<p>Es producto del proyecto: 1. Hectáreas de tierra ubicadas en sistemas de importancia ambiental protegidas y recuperadas: OCHENTA. 2. Planes de manejo ambiental implementados en predios del Municipio: VEINTE. 3- Implementación y seguimiento a parcelas agroecológicas DOCIENTAS CINCUENTA 4- Planes de ordenamiento y manejo en cuencas y microcuencas TRES. El proyecto contempla los siguientes componentes: 1. Formulación de planes de manejo ambiental para 20 predios ubicados en áreas de recarga hídrica (\$11,400,000). 2. Cumplimiento acuerdos "Aprovechamiento quebrada Las Piedras" (\$10,000,000). 3. Implementación de manejo ambiental en predios de propiedad del Municipio (\$31,000,000). 4. Implementación del Plan de Ordenamiento y Manejo del recurso hídrico de la microcuenca Las Minas (\$10,000,000). 5. Implementación alternativas de conservación, uso y manejo sostenible páramo de Las Ovejas y zonas de amortiguamiento. (\$10,000,000). 6. Investigación aplicada - planes de ordenamiento y manejo de cuencas. (\$32,000,000).</p>	<p>90,00%</p>	<p>159.425.000</p>

<p>PROTECCION, RECUPERACION MEJORAMIENTO DEL ESPACIO PÚBLICO EN EL MUNICIPIO DE PASTO.</p>	<p>El proyecto está orientado a optimizar las condiciones de movilidad y mejorar la seguridad vial a través de: 1. Recuperación, protección y/o mejoramiento de 23.000 metros cuadrados de espacio público. 2. Intervenir y recuperar 6.000 nuevos metros cuadrados de espacio público. 3. Apoyar a 600 vendedores reubicados en centros comerciales en los procesos de comercialización, legalización, gestión de créditos y apoyo psicosocial. El proyecto tiene los siguientes componentes: A. Contratación de mano de obra no calificada (16 vigías de espacio público por un año, un vigía por 9 meses y 18 días, un vigía por 6 meses, todos con una asignación mensual de \$700.000 y 5 vigías por 6 meses medio tiempo con una asignación mensual de \$350,000. Contratación de 3 auxiliares administrativos por 11 meses y 16 días, a \$900.000 mes). B. Contratación mano de obra calificada (1 profesional, por 11 meses y 16 días , a \$1.450.000 mes. 1 técnico por 15 días temporada de carnavales con una asignación de \$600,000, 1 técnico por 11 meses y 16 días y otro por 11 meses y 9 días, los dos por \$1.350.000 mes c/u). C. Gastos generales (mantenimiento de centros comerciales, pago de servicios públicos, vigilancia y monitoreo, papelería, apoyo logístico) por valor de \$128,891,678. D. Otros gastos: (promoción y publicidad, convenio policía nacional y compensación vendedores estacionarios) por valor de \$312,100,000. E. Intervención en espacio público: (obras, adecuaciones y módulos) por valor de \$81,400,000. F. Transporte y combustible, por valor de \$20,000,000.</p>	<p>130,00%</p>	<p>777.500.000</p>
<p>Proyecto de Aprovechamiento de la quebrada Las Piedras</p>	<p>Suministro e instalación de tubería y accesorios y construcción de bocatoma, desarenador y caseta de interconexión. Avance del 50%</p>	<p>10,00%</p>	<p>10.456.000.000</p>
<p>Realización del carnaval de negros y blancos - versión 2008. Municipio de Pasto.</p>	<p>Carnaval de negros y blancos - versión 2008. APORTES: Municipio \$1.214.000.000; Ministerios \$70.000.000; Empresas Nacionales \$700.000.000; Gobernación de Nariño</p>	<p>100,00%</p>	<p>2.459.000.000</p>

	\$70.000.000; Empresas regionales \$60.000.000; Tienda del carnaval \$25.000.000; Recursos encanje \$320.000.000		
REALIZACION DEL ESTUDIO DE FACTIBILIDAD PARA LA CONSTRUCCION DEL PARQUE INDUSTRIAL, TECNOLOGICO Y COMERCIAL DEL MUNICIPIO DE PASTO	Son productos del proyecto: 1. Estudio de factibilidad realizado: UNO. Son componentes del proyecto: - Estudio preliminar de la propuesta. - Localización de laternativas y estudios técnicos. - Estudios técnicos especializados.	20,00%	95.000.000
REALIZACION DEL ESTUDIO DE FACTIBILIDAD PARA LA LOCALIZACIÓN, REGLAMENTACIÓN Y CONSTRUCCIÓN DE LA CENTRAL DE ABASTOS DEL MUNICIPIO DE PASTO.	Son productos del proyecto: 1. Estudio para determinar la factibilidad para la localización, reglamentación y construcción de la central de abastos realizado: UNO. Son componentes del proyecto: Estructuración administrativa de la central de abastos (\$10.000.000). - Estudio de localización de alternativas (\$14.000.000). -Estudios técnicos especializados. (\$52.600.000)	20,00%	76.000.000
REALIZAR PROCESOS DE PLANEACION, INVESTIGACION, ACREDITACION Y ACTUALIZACION DEL CARNAVAL DE NEGROS Y BLANCOS DE PASTO.	Son productos del proyecto: 1. Encuentros ciudadanos realizados: 8. 2. Cultores y artesanos capacitados: 5,000. 3. Artesanos acreditados: 120. 4. Centro de docuemntación implementado: 1. 5. Proceso de investigación realizados. 1. Son componentes del proyecto: MODULO 1: Encuentros ciudadanos (\$10,000,000). MODULO 2. Encuentros ciudadanos - Segunda Fase (\$10,000,000). 3. MODULO 3. Procesos de formación y capacitación (\$53,260,000). MODULO 4. Procesos de Investigación: (\$30,000,000). MODULO 5. Centro de documentación (\$28,000,000). MODULO 6. Acreditación Primera Fase (\$106,740,000).	100,00%	230.000.000



<p>RECOPIACION Y DIFUSION DE LA MEMORIA ARTISTICA Y CULTURAL. MUNICIPIO DE PASTO</p>	<p>Incremento presupuesto: Son productos del proyecto: 1. Textos de arte y cultura publicados: DOCE. 2. Investigaciones culturales realizadas: DOS. 3. Encuentros de oralidad y memoria cultural realizados: UNO. 4. Registros etnográficos de las manifestaciones culturales de los corregimientos : DIECISIETE. 5. Fomento a la producción y difusión de obras artísticas y culturales - Libros, documentales, libros videos: DOCE. Son componentes del proyecto: A. Fomento a la producción de obras artísticas y culturales y publicación de textos de arte y cultura (\$47,664,694). B. Realización de Investigaciones y encuentros de oralidad y memoria colectiva (\$10,000,000). C. Realización de registros etnográficos de las manifestaciones culturales asociadas a los usos y costumbres gastronómicas de 17 corregimientos: (\$12,000,000). D. Adecuación y dotación del centro cultural Pandiaco (\$40,000,000).</p>	<p>100,00%</p>	<p>109.664.694</p>
<p>Reforestación y restauración de los ecosistemas de zonas de recarga hídrica y áreas de influencia de la cuenca alta superior del río Pasto en el municipio de Pasto- Narino.</p>	<p>Son productos del proyecto: 1. Hectáreas reforestadas de bosques protectores: 50. 2. Hectáreas reforestadas de bosques dendroenergéticos: 20. 3. Hectáreas reforestadas de sistemas agrosilvopastoriles: 20. 4. Hectáreas reforestadas con cercas vivas: 10. 5. Hectáreas de bosque protector con aislamiento: 50. 6. Alternativas productivas con proyectos productivos establecidas: 18. Son componentes del proyecto: Establecimiento de reforestación protectora y recuperadora: \$135,650,658. Establecimiento de reforestación dendroenergética: \$77,783,671. Establecimiento sistema agrosilvopastoril: \$33,193,069. Establecimiento de árboles en linderos y barreras rompevientos: \$7,315,880. Aislamiento: \$38,420,023. Proyectos productivos: \$63,000,000. Gestión para la operatividad del proyecto: \$238,000,000. AUI(10%): \$59,336,331. Interventoría (7,27%): \$47,469,086. El proyecto se financiará de la siguiente manera: Aporte Municipio en efectivo \$ 72.340.807; Aporte Municipio en bienes</p>	<p>0,00%</p>	<p>700.168.717</p>

	y servicios: \$70.951.329; Aporte comunidad: \$ 66.758.479; Aporte Fondo Nacional de Regalías: \$490.118.102		
REMODELACION DE REDES ELECTRICAS VEREDA BUESAQUILLO - SECTOR BELLAVISTA. CORREGIMIENTO DE BUESAQUILLO. MUNICIPIO DE PASTO	Son productos del proyecto: 1. Familias con servicio de energía eléctrica mejorado: 16. 2. Metros lineales de red de media tensión construidos: 150. 3. Metros lineales de red de baja tensión mejorados: 786. Son componentes del proyecto: 1. Red de Baja tensión (\$,14,115,020). 2. Red de media tensión: (\$2,090,501). 3. Transformación (\$4,899,344). 4. Inspección RETIE: (\$736,600). 5. AUI 30%: \$6.552.439,5	100,00%	28.393.905
REMODELACION DE REDES ELECTRICAS VEREDA DOLORES CENTRO. CORREGIMIENTO DE MOCONDINO. MUNICIPIO DE PASTO	Son productos del proyecto: 1. Familias con servicio de energía eléctrica mejorado: 25. 2. Metros lineales de red de media tensión construidos: 200. 3. Metros lineales de red de baja tensión mejorados: 900. Son componentes del proyecto: 1. Red de Baja tensión (\$13,261,616). 2. Red de media tensión: (\$2,643,777). 3. Transformación (\$5,757,236). 4. Inspección RETIE: (\$771,400). 5. AUI 30%: \$6.715.209.	100,00%	29.099.238
Remodelación de redes eléctricas vereda Santander - Corregimiento de Obonuco. Municipio de Pasto.	Son productos del proyecto: 1. Nuevas familias con servicio de energía eléctrica: DOS. 2. Familias que mejoran el servicio de energía eléctrica: TREINTA Y CINCO. 3. Metros lineales de red de media y baja tensión mejorados: 480. Son componentes del proyecto: Red de baja tensión \$11,204,852. Transformación: \$5,847,383. Inspección retie: \$754,000. AUI(30%): \$5,341,871.	100,00%	23.148.106
REMODELACION DE REDES ELECTRICAS VEREDA TESCUAL. CORREGIMIENTO DE MORASURCO. MUNICIPIO DE PASTO	Son productos del proyecto: 1. Familias con servicio de energía eléctrica mejorado: 40. 2. Metros lineales de red de media tensión construidos: 300. 3. Metros lineales de red de baja tensión mejorados: 450. Son componentes del proyecto: 1. Red de Baja tensión (\$,4,141,114). 2. Red de media tensión: (\$5,055,104). 3. Transformación (\$7,507,214). 4. Inspección RETIE: (\$1,290,500). 5. AUI 30%: \$8.398.179,6.	100,00%	36.392.112

REMODELACION REDES ELECTRICAS VEREDA ANGANYO - CORREGIMIENTO DE MAPACHICO. MUNICIPIO DE PASTO.	Son productos del proyecto: 1. Familias con servicio de energía eléctrica mejorado: 10. 2. Metros lineales de red de media y baja tensión tensión construidos: 300. Son componentes del proyecto: 1. Red de Baja tensión (\$7,423,508). 2. Inspección RETIE: (\$52,200). 5. AUI 30%: \$2.242.712	100,00%	9.718.420
REMODELACION REDES ELECTRICAS VEREDA SAN JOSE - CORREGIMIENTO DE EL ENCANO. MUNICIPIO DE PASTO.	Son productos del proyecto: 1. Familias con servicio de energía eléctrica mejorado: 15. 2. Metros lineales de red de media y baja tensión tensión construidos: 920. 3. Transformadores monofásicos de 15 KVA instalado: 1. Son componentes del proyecto: 1. Red de Baja tensión (\$12,348,801). 2. Red de media tensión: (\$3,369,960). 3. Transformación (\$4,899,344). 4. Inspección RETIE: (\$754,000). 5. AUI 30%: \$6.411.632	100,00%	27.783.737
Remodelación y ampliación de redes eléctricas en el corregimiento de Genoy. Municipio de Pasto.	Son productos del proyecto: 1. Nuevas familias con servicio de energía eléctrica: DOS. 2. Familias que mejoran el servicio de energía eléctrica: CINCUENTA. 3. Metros lineales de red de media y baja tensión tensión mejorados: 1,50. COSTO DIRECTO: \$31.683.215. INSPECCION RETIE: \$261,000. AUI(30%): \$9,583,265.	100,00%	41.527.480
Remodelación y ampliación de redes eléctricas vereda Alto Barbero - corregimiento de La Laguna - Municipio de Pasto.	Son productos del proyecto: 1. Familias que mejorar el servicio de energía eléctrica: CATORCE. 2. Postes de concreto de 8 metros y 510 kilogramos de peso instalados: CATORCE. 3. Metros lineales de red de baja tensión tensión mejorados: 0,52. COSTO DIRECTO: \$11,955,684. INSPECCION RETIE: \$174,000. AUI(30%): \$3,638,905.	100,00%	15.768.589
Remodelación y ampliación de redes eléctricas vereda Gualmatán Alto - Corregimiento de Gualmatán. Municipio de Pasto.	Son productos del proyecto: 1. Postes de 8 metros y 510 kilogramos de peso instalados: OCHO. 2. Familias que mejoran el servicio de energía eléctrica: VEINTE. 3. Metros lineales de red DE baja tensión tensión mejorados: 200. Son componentes del proyecto: Red de baja tensión \$9,479,398. Inspección retie: \$174,000. AUI(30%): \$2,896,019,	100,00%	12.549.417

<p>Remodelación y ampliación de redes eléctricas vereda Gualmatán Centro - Corregimiento de Gualmatán. Municipio de Pasto.</p>	<p>Son productos del proyecto: 1. Postes de 8 metros y 510 kilogramos de peso instalados: CATORCE. 2. Familias que mejoran el servicio de energía eléctrica: VEINTIDOS. 3. Metros lineales de red de baja tensión tensión mejorados: 500. Son componentes del proyecto: Red de baja tensión \$11,043,838. Inspección retie: \$174,000. AUI(30%): \$3,365,351.</p>	<p>100,00%</p>	<p>14.583.189</p>
<p>Remodelación y ampliación de redes eléctricas vereda La Playa y Aguapamba - corregimiento de La Laguna. Municipio de Pasto.</p>	<p>Son productos del proyecto: 1. Familias que mejoran el servicio de energía eléctrica: VEINTE. 2. Postes de concreto de 8 metros y 510 kilogramos de peso instalados: TREINTA Y UNO. 3. Metros lineales de red de baja tensión tensión construidos: 0,680. UNO.COSTO DIRECTO: \$21,191.047. (incluye INSPECCION RETIE: \$174,000). AUI(30%): \$6,357,314.</p>	<p>100,00%</p>	<p>27.548.361</p>
<p>REMODELACION Y AMPLIACION DE REDES ELECTRICAS VEREDA NUEVA BETANIA - CORREGIMIENTO DE GUALMATAN. MUNICIPIO DE PASTO.</p>	<p>Son productos del proyecto: 1. Nuevas familias con servicio de energía eléctrica: DOS. 2. Familias que mejoran el servicio de energía eléctrica: OCHO. 3. Metros lineales de red de media y baja tensión tensión mejorados: 1,150. COSTO DIRECTO: \$17,791,123. INSPECCION RETIE: \$200,100. AUI(30%): \$7,016,577.</p>	<p>100,00%</p>	<p>23.388.590</p>
<p>Remodelación y ampliación de redes eléctricas vereda San Fernando Alto - Corregimiento de San Fernando. Municipio de Pasto.</p>	<p>Son productos del proyecto: 1. Postes de 8 metros y 510 kilogramos de peso instalados: NUEVE. 2. Postes de 12 metros y 1,050 kilogramos de peso instalados: DOS. 3. Suministro e instalación de transformadores monofásicos de 15 KVA: DOS. 4. Familias que mejoran el servicio de energía eléctrica: CUARENTA Y SEIS. 5. Metros lineales de red de baja tensión tensión mejorados: 1,575. Son componentes del proyecto: Red de baja tensión \$23,782,435. Red de media tensión: 3,415,586. Transformación: \$9,798,688. Inspección retie: \$1,454,500. AUI(30%): \$11,538,363.</p>	<p>100,00%</p>	<p>49.999.572</p>

<p>Remodelación y ampliación de redes eléctricas vereda San Luís - corregimiento de La Laguna. Municipio de Pasto.</p>	<p>Son productos del proyecto: 1. Familias que mejorar el servicio de energía eléctrica: QUINCE. 2. Postes de concreto de 8 metros y 510 kilogramos de peso instalados: DOCE. 3. Metros lineales de red de baja tensión tensión mejorados: 0,97. 4. Postes de concreto de 10 metros y 510 kilogramos de peso instalados: UNO. 5. Postes de concreto de 12 metros y 750 kilogramos de peso instalados: UNO. 6. Transformador monofásico de 15 KWA instalados: UNO. COSTO DIRECTO: \$21,616,801. INSPECCION RETIE: \$754,000. AUI(30%): \$6,485,040.</p>	<p>100,00%</p>	<p>28.101.841</p>
<p>REPARACION Y ADECUACION DEL POLIDEPORTIVO DEL BARRIO OBRERO. MUNICIPIO DE PASTO</p>	<p>Son productos del proyecto: 1.Kilogramos de acero de 60.000 PSI adquiridos para el polideportivo: 340 2. Metros lineales de gradería en mampostería y concreto 2 escalones: 14. 3. Metros cuadrados de cancha imprimados con mezcla caliente -70: 88. 4. Metros cúbicos de mezcla densa en caliente para bacheo - incluye cemento asfáltico: 5,5. 5. Metros lineales de cerramiento de protección en malla y ángulo con altura de 2,5 metros, con pintura anticorrosiva y esmalte: 43,8. COSTO DIRECTO: \$17,073,456,28 - AUI: \$5.122.036,88</p>	<p>100,00%</p>	<p>22.195.493</p>
<p>Resposición y rehabilitación de redes de acueducto en diferentes sectores de la ciudad</p>	<p>El proyecto está orientado a mejorar el estado de las redes existentes, principalmente a reponer aquellas que ya cumplieron su periodo de vida útil y que no permiten prestar un servicio adecuado.</p>	<p>120,40%</p>	<p>1.505.120.631</p>
<p>RESTABLECIMIENTO DE DERECHOS DE NIÑOS, NIÑAS Y ADOLESCENTES PARA LA CONVIVENCIA SOCIAL. FASE I. MUNICIPIO DE PASTO.</p>	<p>Es producto del proyecto: Atención integral de 5.000 niños, niñas y adolescentes y sus familias víctimas de violencia intrafamiliar, maltrato infantil y violencia sexual. Realización de 180 visitas domiciliarias. Realización de 20 talleres de sensibilización y capacitación a población involucrada. El proyecto contempla: Contratación de 2 trabajadoras sociales, cada una por 12 meses, a \$1.800.000 mes. Contratación psicóloga , por 12 meses a \$1.800.000 mes. Contratación abogada sustanciadora, por 12 meses a \$1.800.000 mes. Adquisición material logístico (\$8,600,000).</p>	<p>92,11%</p>	<p>95.000.000</p>

<p>Reubicación de familias en riesgo del sector urbano del Municipio de Pasto.</p>	<p>Es producto del proyecto: 1. Viviendas de interés social ubicadas en zonas de riesgo en el sector urbano reubicadas: VEINTICUATRO. 2. Costo promedio por vivienda reubicada (millones): \$10,17. El proyecto se ejecutará en convenio con INVIPASTO.</p>	<p>42,00%</p>	<p>250.000.000</p>
<p>REVISION Y AJUSTE ORDINARIO DEL PLAN DE ORDENAMIENTO TERRITORIAL POT. MUNICIPIO DE PASTO</p>	<p>Son productos del proyecto: 1. Plan de Ordenamiento territorial revisado y ajustado: 1. 2. Documento programa de ejecución elaborado: 1. 3. Documento memoria justificativa elaborada: 1. 4. Documento expediente normativo elaborado: 1. 5. Documento evaluación y seguimiento al POT elaborado: 1. 6. Documento técnico de soporte elaborado: 1. 7. Documento código de zonificación elaborado: 1. 8. Documento cartográfico elaborado: 1. Contiene los siguientes componentes: 1. Contratación equipo profesional y técnico: EQUIPO SENIOR: (2 arquitectos por 7 meses - \$1,800,000 mes. 2 arquitectos por 5 meses - \$1,800,000 mes. 1 economista por 5 meses - \$1,800,000 mes. 3 ingenieros civiles por 5 meses - \$1,800,000 mes. 1 abogado por 5 meses - \$1,800,000 mes.). PROFESIONALES JUNIOR: 1 Sociólogo por 3 meses - \$1,200,000 mes. 1 ingeniero forestal por 3 meses - \$1,200,000 mes. 2 geógrafos por 5 meses - \$1,200,000 mes. EQUIPO TECNICO: (Auxiliar de dibujo 6 meses - Auxiliar administrativo 6 meses - \$900,000 mes). 2. Apoyo operativo, logístico y otros: \$41,300,000 (papelería, impresos, transporte por 10 meses y compra de información técnica).</p>	<p>95,00%</p>	<p>159.500.000</p>

<p>SERVICIO PSICOSOCIAL PREVENTIVO A MENORES DE EDAD EN ESPACIO PÚBLICO.</p>	<p>Con el objeto de dar cumplimiento al Decreto 109 del 28 de febrero de 2001, se presenta el proyecto el cual tiene como objetivos los siguientes: 1- Retirar y trasladar a los menores que se encuentren en lugares o sitios públicos inadecuados para su edad. 2. Valorar el estado físico y emocional de los infractores del Decreto 109. 3. Elaborar un registro de base de datos de los menores infractores del Decreto 109. 4. Fijar compromisos con los padres de los menores con el objeto de mejorar la convivencia en el núcleo familiar. Para lograr lo anterior, el proyecto contempla: 1. Contratación de trabajador social por 8 meses a razón de \$1,800,000 mes. 2 . Contratación de un psicólogo por 8 meses a razón de \$1,800,000 mes. 3. Compra de papelería (\$1,200,000).</p>	<p>100,00%</p>	<p>30.000.000</p>
<p>SOSTENIBILIDAD DEL SISTEMA DE INVENTARIOS DE LA ALCALDIA DE PASTO</p>	<p>Son productos del proyecto: 1. Base de datos con información real y confiable sobre los bienes muebles y equipo de cómputo diseñada y actualizada: 100%. 2. Archivo de los bienes y equipos de cómputo del Municipio organizado: 100%. 3. Sistema de bajas de los bienes muebles fuera de servicio o que pierden su vida útil actualizado: 100%. Son componentes del proyecto: - Contratación profesional ciencias contables (11 meses - \$1,611,060 mes). - Contratación técnico en sistemas (11 meses - \$1,411,060 mes). - Contratación administrativo asistencial (11 meses - \$971,560 mes).</p>	<p>100,00%</p>	<p>43.930.480</p>
<p>SUMINISTRO E INSTALACION DE PLANTA DE TRATAMIENTO DE AGUA POTABLE PARA LOS BARRIOS POPULAR Y ARNULFO GUERRERO. MUNICIPIO DE PASTO.</p>	<p>Son productos del proyecto: 1. Planta de tratamiento de agua potable instalada e implementada: UNA. 2. Usuarios beneficiados: 4500. COSTO DIRECTO: \$174,624,772. AUI (30%): \$45,402,440</p>	<p>30,00%</p>	<p>220.027.212</p>

VEEDURIA CIUDADANA Y CONTROL SOCIAL EN EL MUNICIPIO DE PASTO	Son productos del proyecto: 1. Comités de veedurías conformados: 170. 2. Personas capacitadas en veedurías ciudadana: 1020. 3. Porcentaje de proyectos de inversión municipal de con veeduría ciudadana: 70%. 4. Talleres en mecanismos de participación, elementos básicos de un plan de acción de control ciudadano, técnicas de control ciudadano y contratación estatal realizados: 28. 5. Talleres de capacitación sectorial para veedores realizados: 28. Son componentes del proyecto: Conformación de comités de veduría ciudadana (apoyo a reuniones, contratación coordinador proyecto, contratación profesional de apoyo: \$41,000,000). Componente capacitación (\$9,500,000). Componente acompañamiento al seguimiento de proyectos (\$18,000,000 para contratación transporte por 10 meses). VIABILIDAD FINANCIERA POR \$24.912.730,75 de acuerdo a oficio radicado 3009. Agosto 6 de 2008.	0,00%	24,912,730
Vigilancia de los programas de salud ocupacional en el Municipio de Pasto.	Dado el cambio en las directrices por el IDSN no se avanzo y se reformulará el proyecto para el 2009.	0,00%	29.000.000



**ALCALDIA DE PASTO**  
**PROGRAMAS, ESTUDIOS Y PROYECTOS - 2009**

DENOMINACION	DESCRIPCION	ESTADO DE EJECUCION	VALOR ASIGNADO (\$)
Mantenimiento vial con empresa de economía solidaria en el corregimiento de Catambuco - Sector II. Municipio de Pasto.	Se contrato por administración directa y posteriormente por selección abreviada el mantenimiento de las vías en el corregimiento de Catambuco - Sector II. Municipio de Pasto.	100%	96.708.757
Adecuación del sistema de paneles solares de la piscina de Aranda del Municipio de Pasto.	Suministro de insumos y materiales para el sistema de calefacción de la piscina de Aranda \$ 23.769.229,02. Instalacion y reparacion para la puesta en marcha del sistema de calefaccion de la piscina de Aranda \$ 29.555.657.80.	100,00%	53.324.887
Adecuación escenario cultural Institución Educativa José Antonio Galán. Municipio de Pasto.	PRODUCTOS: Moradas culturales en el sector urbano y rural construidas y/o adecuadas: 1. COMPONENTES: excavación sin retiro; retiro y disposición de material sobrante; demolición de mampostería; acero de refuerzo; cimentación con zapatas; construcción viga sobre muro; muro en ladrillo común; relleno material seleccionado; relleno material del sitio; placa de piso en concreto; gradas en concreto; repello de piso; suministro e instalación de piso en cerámica pañete exterior allanado; vinilo sobre fachada. COSTO DIRECTO: (\$12.854.587.8); AUI (30%): \$3.856.376,34. NOTA: EL PROYECTO ES VIABLE SI se ejecuta con recursos del sector de educación.	0,00%	16.710.964
Adecuación escenario deportivo Barrio Santa Bárbara. Municipio de Pasto.	PRODUCTOS: Metros cuadrados construidos, mejorados y/o con mantenimiento de escenarios deportivos urbanos: 426. COMPONENTES: Preliminares; pavimento asfáltico, cerramiento y líneas de demarcación. COSTO DIRECTO: \$24.779.951; AUI(30%): \$7.433.985,30	100,00%	32.213.937

<p>Adecuación escenarios deportivos parque Bolívar. Municipio de Pasto.</p>	<p>PRODUCTO: Metros cuadrados construidos, con mantenimiento, mejorados y dotados de escenarios deportivos y recreativos de cobertura comunal como la loma del Centenario, loma de Praga, Parque Lineal Quebrada Guachucal, piscina de Aranda, entre otros: 5.000. COMPONENTES: CANCHA DE BALONCESTO: Costo directo: \$24.714.494.58. AUI: \$7.414.348,37. CANCHA DE MICROFUTBOL: Costo directo: \$24.476.545.6. AUI: \$7.342.963,68.</p>	<p>100,00%</p>	<p>63.948.352</p>
<p>Adecuación pista de atletismo en la Unidad Deportiva, Recreativa y Ambiental - UDRA - Municipio de Pasto (Adicional).</p>	<p>PRODUCTOS: Metros cuadrados mejorados y con mantenimiento de la Unidad Deportiva Recreativa y Ambiental de Obonuco: 3.930. COMPONENTES: Relleno con material seleccionado (291.28 m3 - \$1.456.400); Caja de inspección (5 unidades - \$1.901.340); Relleno con grava (325.5 m3 - \$9.524.368.5); Solado de limpieza (8.5 m3 - \$2.330.955); instalación de tubería en PVC (182.9 metros lineales - \$4.206.700); filtro talud (134 metros lineales - \$6.475.818). Estos valores se compensan con obras de menos en varios componentes. De acuerdo a lo informado el valor final del contrato es de \$107.502.526,95 que incluye adicional de \$8.987.616,95</p>	<p>100,00%</p>	<p>8.987.617</p>
<p>Adecuación polideportivo barrio Juan XXIII. Municipio de Pasto.</p>	<p>PRODUCTOS: Metros cuadrados construidos, mejorados y/o con mantenimiento de escenarios deportivos urbanos= 475. COMPONENTES: preliminares, pavimento asfáltico, estructuras en concreto, mampostería, cerramiento y líneas de demarcación y cajas de inspección. COSTO DIRECTO (\$30.714.614). AUI (30%): \$9.214.384.</p>	<p>100,00%</p>	<p>39.928.998</p>

<p>Adecuación polideportivo vereda El Campanero - Corregimiento de Catambuco. Municipio de Pasto.</p>	<p>PRODUCTOS: Metros cuadrados construidos, mejorados y/o con mantenimiento de escenarios deportivos rurales:368. COMPONENTES: excavación; demolición; retiro y disposición de material sobrante; base en recebo compactada; acero de refuerzo; concreto ciclópeo; cimentación tipo viga de amarre; columna en concreto; gradas en concreto; cuneta en concreto; gradería en mampostería; muro en ladrillo común; suministro e instalación de deslizador, balancín, columpios; cerramiento en tubo estructural; líneas de demarcación continua y arreglo de canchas múltiples existentes. COSTO DIRECTO: \$24.731.359,5. AUI(30%): \$7.419.407,85</p>	<p>100,00%</p>	<p>32.150.767</p>
<p>Adecuación polideportivo vereda el Socorro (Cabecera). Corregimiento de El Socorro. Municipio de Pasto.</p>	<p>Productos: Mts2 construidos mejorados y/o mantenimiento de escenarios deport. rurales 623M2. Excavacion sin retiro de 0.1-2.9 m. pagado en m3. 9M3. Demolicion concreto pagado m3.1.5M3. Concreto resistencia 2500 psi. 9M3. Cerramiento perimetral malla angulo 3".refuerzo 2 1/2". Altura 3M.pintura esmalte.72.5 ML.Arreglo canchas existentes pintura esmalte logotipos y mallas. 2 unidades.</p>	<p>100,00%</p>	<p>32.236.326</p>
<p>Adecuación polideportivo vereda Las Enzinas - Corregimiento de Santa Bárbara - Municipio de Pasto.,</p>	<p>PRODUCTOS: Metros cuadrados construidos, mejorados y/o con mantenimiento de escenarios deportivos rurales: 600. COMPONENTES: Excavación sin retiro; retiro y disposición de material sobrante, dados en concreto de 3000psi, muro en ladrillo comun doble, acero de refuerzo, viga sobre muro, relleno material seleccionado, base en recebo compactado, cerramiento de protección, graderías en mampostería y concreto perfiladas sobre terreno, gradas en concreto 2500 psi formaleta sobre terreno compactado, locetas en concreto. COSTO DIRECTO: \$24.710.589. AUI30%: \$7.413.176.7</p>	<p>100,00%</p>	<p>32.123.766</p>

<p>Adecuación salón cultural barrio Juanoy Bajo. Municipio de Pasto.</p>	<p>Son productos del proyecto: Moradas culturales en el sector urbano y rural construidas y/o adecuadas: UNA. Metros cuadrados de división plegable con marco y estructura en ángulo instalada (incluye vidrio y madera pintada con tintilla y laca): 42.3. COMPONENTES: Costo Directo (\$6.556.500) - Administración (\$983.475).</p>	<p>100,00%</p>	<p>7.539.975</p>
<p>Adecuación salón cultural vereda Jurado - Corregimiento de Santa Bárbara. Municipio de Pasto.</p>	<p>PRODUCTOS DEL PROYECTO: Moradas culturales en el sector urbano y rural construidas y/o adecuadas: 1. COMPONENTES: COSTO DIRECTO: \$17.414.445,1 AUI(30%): \$5.224.333,53. MODIFICACION: Adición de \$1.901.172 por concepto de mayor valor ejecutado. PRIMER AJUSTE - AGOSTO 26 DE 2009.</p>	<p>100,00%</p>	<p>22.638.779</p>
<p>Adecuación salto, construcción escaleras de acceso y sendero y, manejo de aguas en la pista de bicicross para el Campeonato Panamericano de Bicicross. 2009. Municipio de Pasto.</p>	<p>Son productos del proyecto: Metros cuadrados mejorados y con mantenimiento de la Unidad Deportiva Recreativa y Ambiental de Obonuco: 2000. COMPONENTES: Preliminares, rellenos y bases, mejoramiento subrasante, estructuras en concreto, canalizaciones, baranda metálica y empradización. COSTO DIRECTO: \$24.739.946,9. AUI (30%): 7.421.984,07</p>	<p>100,00%</p>	<p>32.161.931</p>

<p>Adecuación y adquisición mobiliario para la Oficina de Comunicaciones del Municipio de Pasto en el Cnetro de Atención Integral al Ciudadano.</p>	<p>PRODUCTOS DEL PROYECTO: Plan de Comunicación Municipal implementado: 50%. Oficina de comunicaciones adecuada y dotada: 1. COMPONENTES: Piso en duela achapo (\$6.000.000); Puestos de trabajo (2.15 mts por 2.40 mts. \$1.105.000); división (4.55 mts por 1.10 mts . \$862.000); puesto de trabajo (2.20 mts por 3 mts. \$2.550.000); división 5.20 mts por 1.2 mts - \$1.450.000); división (2.20 mts por 1.20 mts - \$625.000); puesto de trabajo (2.35*1,60*1.90 mts \$1.430.000); división (5.85*1.20 mts - \$1.300.000); puesto de trabajo (1.50* .60 mts. \$2.240.000); sillas giratoria tipo secretaria (14 - 2.282.000). SE ADICIONA: Puesto de trabajo de 2.15 * 2.40 mts - división de 5.15*1.10 mts - puesto de recepción de 1.80*1.50 mts - división de 2.10*1.10 mts - seis puestos de trabajo 2.70*1.80 mts - Biblioteca de 2.20*1.80*0.40 y un complemento mueble E. PRIMER AJUSTE - JUNIO 4 DE 2009.</p>	<p>100%</p>	<p>30.937.219</p>
<p>Adecuación y mantenimiento de zonas verdes, parques, glorietas y separadores del Municipio de Pasto.</p>	<p>PRODUCTOS: Avenidas, glorietas, parques principales y parques corregimentales con mantenimiento: 65 (50 hectáreas). Vivero municipal adecuado para la producción de material vegetal: 1. COMPONENTES: Contratación operarios y técnicos (\$201.200.000); Combustible y lubricantes (\$19.000.000); Adquisición y mantenimiento de maquinaria y equipo(\$18.191.400); labores de recolección y transporte (\$22.000.000); adquisición material vegetal (\$19.498.000); apeo y poda de árboles (\$9.420.000); protección arboles (\$2.000.000); dotación operarios (\$4.911.882); adquisición tanque de riego, motobomba y accesorios (\$6.000.000); Operatividad vivero (\$45.000.000); vinculación de tres (3) pasantes (\$2.600.000). SEGUNDO AJUSTE PROYECTO - Incremento presupuesto - 9 DE SEPTIEMBRE DE 2009.</p>	<p>142,00%</p>	<p>349.821.282</p>

<p>Adecuación, mejoramiento y construcción del sistema general de comercialización en el Municipio de Pasto.</p>	<p>PRODUCTOS: Proyectos de adecuación y/o mejoramiento de la infraestructura física plazas de mercado y de ferias ejecutados: 1. COMPONENTES: Preliminares, concretos, mampostería, carpintería metálica. VALOR COSTOS DIRECTOS (\$245.163.476). AUI(30%): 73.549.043.</p>	<p>0%</p>	<p>318.712.519</p>
<p>Adicional al mejoramiento de la cancha de fútbol de la Institución educativa municipal (IEM) Heraldo Romero al servicio de la IEM y de la comuna 12. Municipio de Pasto.</p>	<p>PRODUCTOS: Metros cuadrados construidos, mejorados y/o con mantenimiento de escenarios deportivos urbanos: 434. COMPONENTES: sobreacarreo material de excavación (632.7 m3); perfilado manual pagado en m2 (4340 m2); geodren planar de 160 mm (h: 1 metro), incluye tubo de drenaje (100 ml); tubería estructural para descole final de 8" - pulgadas (24 ml).</p>	<p>100,00%</p>	<p>13.504.088</p>
<p>Administración contratada del servicio educativo. Municipio de Pasto.</p>	<p>PRODUCTOS: Estudiantes que ingresan y permanecen en el sistema educativo: 9.458. COMPONENTES: Administración contratada con: IEM San Juan Bosco (2.385 estudiantes - \$137.559.233); María Goretti (4.436 estudiantes - \$24.121.848); San José Bethlemitas (792 estudiantes - \$30.450.546); Escuela Madre Caridad (483 estudiantes - \$37.715.793); Escuela Maridiaz (469 estudiantes - \$18.349.745); La Rosa (893 estudiantes - \$28.578.446). UNICAMENTE VIABILIDAD TECNICA POR NO ENCONTRARSE EN PLAN DE ACCION 2009. PRIMER AJUSTE - INCREMENTO PRESUPUESTO PARA EIM SAN JUAN BOSCO. JULIO 29 DE 2009.</p>	<p>100%</p>	<p>276.775.811</p>

<p>Administración costos del sector educativo - Municipio de Pasto.</p>	<p>Son productos del proyecto: Número de estudiantes vinculados al sistema educativo oficial: 77.003. Porcentaje de docentes, directivos docentes y administrativos del sector público con salarios y prestaciones al día: 100%. Pago compromiso deuda con el B.M. vigencia 200): 100%. Número de establecimientos educativos operando adecuadamente: 49. Son componentes del proyecto: Prestación del servicio educativo: (\$108.886.661.712). Pago servicio deuda externa:(\$2.100.000). Operación de los servicios educativos (\$4.887.293.630). Fortalecimiento Secretaría de Educación Municipal y capacitación y gastos de viaje (\$51.000.000). Funcionamiento cuota de administración: (\$860.000.000). PRIMER AJUSTE PROYECTO - JULIO 15 DE 2009.</p>	<p>100%</p>	<p>116.784.955.342</p>
<p>Adquisición de Ambulancias</p>	<p>Se ajusta proyecto de adquisición de ambulancia y en el mes de junio se hace adquisición de una de ellas, la que está asignada al Centro de Salud San Vicente.</p>	<p>100%</p>	<p>125.000.000</p>
<p>Adquisición de lote para construcción de morada cultura vereda Concepción Alto - Corregimiento de Santa Bárbara - Municipio de Pasto.</p>	<p>PRODUCTOS: Moradas culturales en el sector urbano y rural construidas y/o adecuadas: 1. COMPONENTES: Compra de lote de 396 metros cuadrados (\$9.900.000). NOTA: De manera previa a la compra del lote la Secretaría de Infraestructura deberá entre otros requisitos cumplir los siguientes: 1. Obtener certificado de uso de suelo compatible para la construcción de la morada cultural expedido por la Secretaría de Planeación Municipal. 2. Comprar de acuerdo al avalúo. 3. Garantizar recursos financieros para la construcción de la morada cultural.</p>	<p>100,00%</p>	<p>9.900.000</p>

<p>Adquisición de lotes para la construcción de vivienda de interés social disperso. Municipio de Pasto.</p>	<p>Productos del proyecto: metros cuadrados de suelo apto para construcción de vivienda social adquiridos: 1.875. Para la ejecución del proyecto, deberán tenerse en cuenta, entre otras, las siguientes recomendaciones: los terrenos deberán ser adquiridos de conformidad a los avalúos realizados por las autoridades competentes - se solicita que de manera previa a la compra de los terrenos la Dirección de Planeación Municipal expida certificado de uso de suelo compatible - igualmente, deberán contar con disponibilidad de servicios domiciliarios.</p>	<p>100,00%</p>	<p>150.000.000</p>
<p>Adquisición de predios para la protección, conservación y recuperación de zonas de recarga acuífera en el Municipio de Pasto.</p>	<p>PRODUCTOS DEL PROYECTO: Hectáreas de importancia ambiental en la regulación hídrica adquiridas y manejadas: 40. COMPONENTES: Adquisición de terrenos de importancia ambiental en la regulación hídrica: (\$124.116.000); avalúos comerciales (\$1.500.000); Contratación profesional del derecho (1 - 6 meses - \$2.064.000 mes). PRIMER AJUSTE PROYECTO - INCREMENTO PRESUPUESTO EN \$38 MILLONES Y EN LA CANTIDAD DE HECTÁREAS A ADQUIRIR - SEPTIEMBRE 9 DE 2009.</p>	<p>17,25%</p>	<p>138.000.000</p>
<p>Adquisición lote para mejoramiento de ambientes escolares en la Institución Educativa Municipal Mocondino. Municipio de Pasto.</p>	<p>PRODUCTOS DEL PROYECTO: Instituciones educativas oficiales mejoradas, adecuadas o ampliadas en su infraestructura física: 1. Area lote a adquirir: 135.2 metros cuadrados. COMPONENTES: Lote a adquirir (\$6.084.000 - De conformidad al avalúo realizado por la Lonja de Propiedad Raíz de Nariño y Putumayo en junio de 2008).</p>	<p>100%</p>	<p>6.084.000</p>



<p>Ajuste y acompañamiento para la formulación de los planes parciales de las zonas de expansión nororiental (Aranda), Sur (Jamondino) y elaboración del diagnóstico del plan parcial de Mejoramiento integral del sector Juanoy - Río Blanco. Municipio de Pasto.</p>	<p>PRODUCTOS: Se avanzará en la formulación e implementación participativa y concertada de los planes parciales: zona expansión nor-oriental, zona expansión sur, loma Tescual, loma del Centenario, renovación sector Potrerillo, mejoramiento integral Juanoy, sector SENA CORPONARIÑO: TRES (3). COMPONENTES: Plan parcial revisado y ajustado 1 (Plan parcial zona de expansión nor oriental); Plan parcial formulado: 1 (Plan parcial zona de expansión Sur - Jamondino). Diagnóstico elaborado 1. (Plan parcial mejoramiento integral sector Juanoy - Río Blanco). El proyecto contempla: Contratación de equipo profesional (arquitecto, ingeniero civil, abogado, economista y geógrafo por \$34.102.500); Apoyo operativo, logístico y otros (\$5.092.500).</p>	<p>90%</p>	<p>39.195.000</p>
<p>Alivio a la canasta educativa. Municipio de Pasto.</p>	<p>PRODUCTOS DEL PROYECTO: Estudiantes de instituciones educativas oficiales, con edades entre 5 y 17 años, de niveles SISBEN 1 y 2 que reciben alivios en el costo educativo: 47.694. Porcentaje estudiantes de instituciones educativas oficiales, con edades entre 5 y 17 años, de niveles SISBEN 1 y 2 que ingresan y permanecen en el sistema educativo: 47.694. APOORTE MUNICIPIO: \$1.000.000. APOORTE NACION: 651.813.000</p>	<p>100%</p>	<p>1.651.813.000</p>
<p>Ampliación de cobertura en el regimen subsidiado en el Municipio de Pasto - Año 2009-2010</p>	<p>Son productos del proyecto: Número de nuevas personas pobres y vulnerables vinculadas en el regimen subsidiado: 430 en abril 2009 y 6165 en diciembre 2009. Número de contratos suscritos para la adminsitración de recursos del régimen subsidiado: 5.</p>	<p>65%</p>	<p>616.376.592</p>
<p>Ampliacion Servicios Hospitalizacion</p>	<p>El proyecto esta orientado a ampliar los servicios de hospitalización en el primer nivel de complejidad de la red de salud del Municipio.</p>	<p>0%</p>	<p>5.600.000.000</p>

<p>Ampliación y pavimentación en concreto rígido de la carrera 28 con calles 20 y 20A. Municipio de Pasto.</p>	<p>Son productos del proyecto: 1. Metros cuadrados de vías pavimentadas, plazoleta y obras de drenaje: 1,019. 2. Personas beneficiadas por el mejoramiento de las condiciones de movilidad y urbanismo: 20,273. Son componentes del proyecto: Preliminares, pavimento, plazoleta y andenes, drenajes, recuperación pavimento calle 20 y señalización. COSTO DIRECTO: \$104,037,025. AUI (30%): \$31,211,108. INTERVENTORIA: \$8,114,888</p>	<p>33%</p>	<p>143.363.020</p>
<p>Apertura y pavimentación de la vía Alkosto - El Olivo - Normandía - Cra. 19. Municipio de Pasto.</p>	<p>Son productos del proyecto: 1. Metros cuadrados de vías pavimentadas y con obras de drenaje: 7.853. Son componentes del proyecto: Preliminares, Estructura de pavimento, Mejoramiento y pavimentos, Muro de contención, andenes y zonas verdes, Obras de drenaje, acueducto, alcantarillado, acometidas domiciliarias, obras complementarias, Obras no contempladas y señalización. COSTO DIRECTO: \$3.219.341.047.oo. AUI (30%): \$965.802.314.oo INTERVENTORIA: \$ 251.108.602.oo</p>	<p>2%</p>	<p>4.221.199.980</p>
<p>Apertura y pavimentación de la vía Aquine - Los Bomberos - Carrera 24 - EMAS. Municipio de Pasto.</p>	<p>Son productos del proyecto: 1. Metros cuadrados de vías pavimentadas y con obras de drenaje: 5,250. 2. Personas beneficiadas por el mejoramiento de las condiciones de movilidad y urbanismo: 16,340. Son componentes del proyecto: Pavimento \$832,840,556. Acueducto: \$134,492,377. Colector pluvial: \$92,196,036. Colector sanitario: \$126,184,478. Señalización: \$829,500. AUI (30%): \$358,979,099. INTERVENTORIA: \$131,119,208.</p>	<p>13%</p>	<p>2.316.439.349</p>
<p>Apertura y pavimentación de la vía Mariluz - Villas de San Rafael</p>	<p>Son productos del proyecto: 1. Metros cuadrados de vías pavimentadas y con obras de drenaje: 2.520. Son componentes del proyecto: Preliminares, Mejoramiento y pavimentos, Box Couvert, andenes y zonas verdes, Obras de drenaje, acueducto, alcantarillado, acometidas domiciliarias, obras complementarias, Obras no contempladas y señalización. COSTO DIRECTO: \$1.000.739.777.oo. AUI (30%):</p>	<p>2%</p>	<p>1.634.519.413</p>

	\$300.221.933.oo INTERVENTORIA: \$78.057.702.oo		
Apertura y pavimentación de la vía San Albano. Fase III. Municipio de Pasto.	Son productos del proyecto: 1. Metros cuadrados de vías pavimentadas y con obras de drenaje: 3,510. 2. Personas beneficiadas por el mejoramiento de las condiciones de movilidad y urbanismo: 20,970. Son componentes del proyecto: Preliminares, placa de concreto, andenes y zonas verdes, drenajes, acometidas domiciliarias, obras complementarias y señalización. COSTO DIRECTO: \$300,283,832. AUI (30%): \$90,085,150. INTERVENTORIA: \$23,422,139.	7%	426.000.000
Apoyo a comedores escolares de instituciones y centros educativos municipales de Pasto.	Es producto del proyecto beneficiar a través del programa de restaurantes escolares a 8.078 niños, niñas y adolescentes escolarizados durante 117 días hábiles. Son componentes del proyecto: Refrigerios preparados (para 3.561 escolares, costo unitario \$624, para 117 días): \$259.981.488. Refrigerios para preparar (Para 4.517 estudiantes - costo unitario \$624 - 117 días - \$329.777.136, comprende: compra de alimentos (\$270.586.368), pago de manipuladoras (\$36.994.230), gastos de aseo (\$12.683.736), adquisición de gas (\$9.512.802). Contratación profesional para coordinación y supervisión del proyecto (3 meses y 8 días \$1.800.000 mes)- Contratación profesional para coordinación y supervisión (6 meses y 8 días \$1.500.000 mes) - Apoyo logístico (1 persona - \$600.000 mes - 6 meses). SEGUNDO AJUSTE. REDISTRIBUCION PRESUPUESTO ENTRE COMPONENTES. JUNIO 12 DE 2009.	100%	609.378.624

<p>Apoyo a estudiantes practicantes del taller de producción en madera de la institución educativa Técnico Industrial del Municipio de Pasto.</p>	<p>PRODUCTOS: Número de estudiantes motivados a permanecer en los talleres de producción en madera y reciben educación pertinente: 3.638. Funcionarios beneficiados con la dotación de mobiliario: 60. COMPONENTES: Compra de materiales de madera para elaboración por parte de los alumnos de la institución de: stand (1); contrapuerta (1); armario (1); bibliotecas (19); closet (1); tapizado y arreglo de muebles (1); arreglo de sillas (10); colmena de archivos (1) y repisa para TV (1). TOTAL (14.770.000)</p>	<p>100%</p>	<p>14.770.000</p>
<p>Apoyo a la calidad educativa - Pacto por el mejoramiento de la calidad educativa - Juntos. Municipio de Pasto.</p>	<p>PRODUCTOS: Instituciones educativas que implementan planes de mejoramiento: 13. Centros educativos que implementan planes de mejoramiento: 13. Instituciones educativas que mejoran en pruebas ICFES: 13. Centros educativos que mejoran en pruebas SABER: 7. Instituciones y centros educativos que reformulan e implementan los PEI: 20. COMPONENTES: Contratación profesional (1 - 7 meses - \$1.938.060 mes) - Publicidad y papelería (\$3.876.120).</p>	<p>0%</p>	<p>17.442.540</p>
<p>Apoyo a la implementación del proyecto "Porque quiero que tengas futuro" - Municipio de Pasto.</p>	<p>PRODUCTOS DEL PROYECTO: Niños, niñas, adolescentes trabajadores con atención en servicios básicos y complementarios: 180. Niños niñas y adolescentes con problemáticas de calle vinculados a programas como zonas futuro, entre otros, mediante procesos solidarios y participativos de emprendimiento que involucra a los padres de familia: 180. Familias vinculadas a proyecto productivo: 71. COMPONENTES: Componente psicosocial (\$9.900.000 para contratación psicólogo 9 meses); Componente de asesoría (\$5.200.000 para contratación abogado 4 meses); Componente educativo (\$10.440.000 para adquirir kits escolares y material de apoyo educativo para 180 niños vinculados al proyecto); Operativización y acompañamiento (\$19.460.000 para contratación de administrador de empresas y apoyo administrativo por 9 meses y</p>	<p>111%</p>	<p>45.000.000</p>

	adquisición de papelería y material de oficina para el proyecto).		
Apoyo a la permanencia en el sistema educativo público. Municipio de Pasto.	Son productos del proyecto: Estudiantes de zonas rurales dispersas y en condición de vulnerabilidad con servicio de transporte escolar: 1.152. Niños, niñas y jóvenes que permanecen en el sistema educativo municipal: 1.152. Instituciones educativas beneficiadas: Mariano Ospina Rodríguez, Técnico Industrial, Nuestra Sra de Guadalupe, San José de Betlehemitas, Obonuco, Aurelio Arturo, El Encano, Francisco de la Villota, Morasurco, Cristo Rey San Fernando, José a. Galán, Francisco José de Caldas, Santa Lucia, Santa Teresita de Catambuco, El Cerotal, Agustín Agualongo. PRIMER AJUSTE PROYECTO. Incremento presupuesto. JULIO 31 DE 2009.	100%	277.800.000
Apoyo a la población en situación de calle e indigencia \\\"ENTRE TODOS\\\". Municipio de Pasto.	Son productos del proyecto: Personas en condición de calle e indigencia con servicios básicos y complementarios: 100 (Incluye la oferta a las personas del componente habitacional, nutricional y aseo). COMPONENTES: Componente habitacional (Arrendamiento instalaciones locativas (10 meses), pago servicios públicos (10 meses), compra colchonetas (100) y cobijas (100): Total: \$25.200.000); Componente nutricional: (1 manipuladora de alimentos (10 meses - \$450.000 mes) - Raciones y alimentos (1000 raciones - \$29.000.000); Componente aseo (jabón de baño; crema dental y cepillo de dientes: \$1.299.900).	100%	60.000.000
Apoyo a las organizaciones de cultores y artistas del carnaval	Bsuca apoyar a las distintas organizaciones de artistas y cultores que participan del carnaval, con procesos de formación y cualificación.	100,00%	25.000.000

<p>Apoyo a población vulnerable en situación de emergencia social en el Municipio de Pasto.</p>	<p>PRODUCTOS: Porcentaje de eventos de extrema urgencia y de necesidades inmediatas que presente la población vulnerable atendidos: \$100.000.000. Familias en situación de emergencia con complemento nutricional: 611. Población estudiantil vulnerable que reciben kits: 400. Personas vulnerables que reciben tiquetes de transporte: 125. Personas vulnerables que reciben bóvedas: 70. Personas vulnerables que reciben cajas mortuorias: 60. Personas vulnerables que reciben otros implementos: 201. Familias vulnerables que reciben adecuación o mantenimiento de infraestructura: 10. COMPONENTES: Asistencia alimentaria (\$18.330.000). Apoyo humanitario (\$7.020.000). Asistencia educativa (\$6.400.000). Movilidad (\$2.000.000). Servicios de inhumación (\$35.500.000). Contratación personal (\$30.750.000). VIABILIDAD FINANCIERA POR \$75.000.000.</p>	<p>100%</p>	<p>100.000.000</p>
<p>Apoyo al emprendimiento, a proyectos productivos y a políticas crediticias en el Municipio de Pasto.</p>	<p>PRODUCTOS DEL PROYECTO: Apoyo a mypimes procesos de asesoría preincubación e incubación a empresas de base tecnológica convenio cien \$10 millones, Contratación de un profesional especializado para la formulación de las bases del fondo para el emprendimiento y banca solidaria, gestión de ley galeras por 10 meses \$15.8 millones, convenio con ministerio de comercio - fomiempresa \$51 millones, Convenio con el F.R.G para el aval de créditos a emprendedores y pequeños empresarios \$90 millones, Apoyo al desarrollo de eventos, seminarios, foros relacionados con el emprendimiento y empresarismo \$5 millones, Gestión del crédito, contratación de un profesional por 10 meses 16,2 millones, Convenio para líneas de créditos para comerciantes afectados con la implementación plan de movilidad (bancoldex) \$150 millones.</p>	<p>100%</p>	<p>340.000.000</p>

<p>Apoyo al establecimiento de penitenciario de mediana seguridad del Municipio de Pasto.</p>	<p>Son productos del proyecto la mantenimiento del Cnetro carcelario y penitenciario ubicado en el Municipio de Pasto, coadyuvando al logro de las metas del programa Paz..to seguro en lo relacionado con mejoramiento de las condiciones de seguridad. COMPONENTES: Sobresueldo pagado por el Municipio a funcionarios de EPMSG (\$17.500.000); Dotación y recursos necesarios para los internos (elementos de aseo; material didáctico; implementos deportivos (\$17.500.000). Reparación, adaptación y mantenimiento de la planta física de la EPMSG (\$15.000.000).</p>	<p>100%</p>	<p>50.000.000</p>
<p>Apoyo al fomento deportivo y a deportistas del Municipio de Pasto.</p>	<p>PRODUCTOS: Deportistas de alto rendimiento apoyados para que participen en eventos de carácter departamental y nacional: 166. Ciudadanos vinculados ciudadanos a los eventos masivos que promuevan la actividad, la recreación física y el deporte. 6.034. COMPONENTES: Apoyo a la organización de la carrera ciclística Vuelta al Porvenir (\$6.764.838,93); Apoyo a la escuela de formación integral de fútbol Lorenzo de Aldana para participar en la copa internacional de Manta - Ecuador, en las categorías sub 9, 11, 12 y 15: (66 deportistas (\$4.000.000)</p>	<p>100,00%</p>	<p>10.764.839</p>
<p>Apoyo al fortalecimiento empresarial en el Municipio de Pasto.</p>	<p>PRODUCTOS DEL PROYECTO: Pago de Arrendamiento sede Taminango 12 Meses \$33,6 Millones, 2. Adecuacion, Adquisicion equipos, muebles maquinarias sede Taminango \$13 millones, Contratacion Profesional sede Taminango por 6,5 meses \$13 millones, Contratacion Operario por 10 meses sede Carlos Pizarro \$6,4 millones, Convenio de Cooperacion con la CIEN \$20 millones, Insumos y papeleria pagos de seguridad servicios y vigilancia Sede Taminango \$4,7 millones, Contratacion de un instructor para dictar capacitaciones en manualidades, confecciones,mmto de maquinaria \$4,5 millones.</p>	<p>100%</p>	<p>100.000.000</p>

<p>Apoyo al Plan Departamental de Aguas. Municipio de Pasto.</p>	<p>PRODUCTOS: Municipio de Pasto accionista de la Empresa Gestora del Plan Departamental de Aguas, como estrategia para avanzar en el mejoramiento de la calidad y ampliación de cobertura de los servicios de acueducto y alcantarillado en el Municipio de Pasto.</p>	<p>100,00%</p>	<p>500.000</p>
<p>Apoyo al programa de atención a niños, niñas y adolescentes con problemática de calle del Municipio de Pasto.</p>	<p>PRODUCTOS: Niños, niñas y adolescentes con problemática de calle con servicios básicos y complementarios: 230 (Personas con intervención psicosocial, acompañamiento pedagógico, atención nutricional y partícipes de talleres lúdico recreativos - 10 meses). COMPONENTES: Intervención psicosocial (\$10.000.000); acompañamiento pedagógico (\$18.082.000, que incluye: \$3.082.000 para compra de material pedagógico de consumo - Contratación 2 educadores 10 meses - \$750.000 mes); atención nutricional (\$59.618.000, que incluye: compra y suministro de alimentos a 230 niños, por 10 meses: \$50.600.000 - Contratación manipuladora de alimentos 10 meses - \$450.900 mes); talleres lúdico recreativos (\$12.300.000: contratación personal \$10.000.000 - materiales para consumo artes \$2.300.000).</p>	<p>164%</p>	<p>100.000.000</p>
<p>Apoyo al programa familias en acción. Municipio de Pasto.</p>	<p>PRODUCTOS: Porcentaje de eventos de extrema urgencia y de necesidades inmediatas que presente la población vulnerable atendidos: 100%. Familias vinculadas y atendidas por el programa Familias en Acción: 24.806. Niños y jóvenes que reciben subsidios para nutrición, educación y salud: 51.141. Procesos de socialización en encuentros de cuidado para padres y madres titulares realizados: 1.065. Asambleas generales realizadas: 56. COMPONENTES: Equipo profesional, técnico y asistencial (\$129.950.000). Contratación transporte (\$21.850.000). Gastos generales (\$5.000.000). Entregas tarjetas Visa Banco Agrario (\$24.000.000). VIABILIDAD FINANCIERA POR \$110.000.000 DE ACUERDO A PLAN DE ACCION 2009.</p>	<p>100%</p>	<p>180.800.000</p>



<p>Apoyo con micromedición para el funcionamiento de seis sistemas de acueductos en sectores rurales y suburbanos del Municipio de Pasto.</p>	<p>PRODUCTOS: Organizaciones comunitarias fortalecidas para que administren con criterios empresariales y con sostenibilidad los servicios públicos de agua potable y saneamiento básico: 6. Micromedidores instalados y funcionando: 2.068. COMPONENTES: Acueductos con mixromedición (Caldera Alto, La Josefina, Anganoy, El Socorro - El Puerto, Barrios Popular y Arnulfo Guerrero y Rosal de Oriente). Micromedidores adquiridos: 2.068. NOTA: El costo del micromedidor incluye instalación. NOTA: Previa a la ejecución del proyecto, deberá tenerse en cuenta, entre otros aspectos los siguientes: 1. Plena aceptación de las comunidades a la implementación del sistema tarifario. 2. Sistema tarifario diseñado, aceptado y financiado, con la seguridad de ser implementado. 3. Pago al Municipio por parte de la comunidad del costo del micromedidor.</p>	<p>0,00%</p>	<p>90.000.000</p>
<p>Apoyo integral a la primera infancia. Municipio de Pasto.</p>	<p>PRODUCTOS: Construcción adecuación : Centro educativo Heraldo Romero ; Institución educativa Piloto Barrio Tamasagra ; Barrio La Palma ; Sala cuna de Catambuco</p>	<p>10%</p>	<p>2.197.621.564</p>

<p>Apoyo nutricional a niños y niñas menores de 5 años, de los niveles 1 y 2 del SISBEN. Municipio de Pasto.</p>	<p>PRODUCTOS: niños y niñas entre 1 y 5 años, apoyados para su recuperación nutricional con paquete alimentario: 1.200. Niños y niñas entre 1 y 5 años, del SISBEN 1 y 2, con desnutrición aguda y/o global recuperados nutricionalmente: 240. Niños y niñas entre 1 y 5 años, del SIBEN 1 y 2, con desnutrición crónica atendidos:50. Madres gestantes y lactantes apoyadas con paquete alimentario: 1.200. Personas que se encuentran en alto índice de vulnerabilidad y/o en situación de desplazamiento atendidas por comedores familiares: 200. Porcentaje de familias de niños y niñas pertenecientes a los centros de recuperación nutricional (Nidos nutritivos) vinculadas a procesos solidarios de estimulación adecuada, pedagógicos y de pautas de crianza para el desarrollo integral: 100%. Niñas, niños y adolescentes en situación de vulneración de derechos y abandono parcial vinculados a procesos de refuerzo escolar, psicoafectivo y ocupacional: 500. COMPONENTES: COMPONENTES PEDAGOGICO (\$163.000.000). COMPONENTE ALIMENTARIO Y NUTRICIONAL (\$133.550.000). Alimentación a población vulnerables y en situación de desplazamiento (\$50.520.000). Gastos generales (\$119.540.000). Contratación personal (\$143.620.000).</p>	<p>100%</p>	<p>610.000.000</p>
--	---	-------------	--------------------

<p>Apoyo para la construcción de una cultura ambiental en los ciudadanos y ciudadanas del Municipio de Pasto.</p>	<p>Son productos: Campañas - eventos de sensibilización realizados para protección de recursos naturales: 7. Campañas para prevenir y mitigar contaminación visual, auditiva y atmosférica por fuentes fijas: 1. Proyectos educativos institucionales que implementan el componente ambiental: 20. Porcentaje de implementación Plan de educación ambiental: 5%. COMPONENTES: Contratación profesional (1 - 10.5 meses - \$2.064.000 mes); Apoyo logístico y material informativo realización de 7 campañas: (\$7.000.000); Formulación Plan Decenal de Educación Ambiental, apoyo logístico, material informativo y refrigerios (\$3.128.000); Acompañamiento a procesos educativos institucionales para implementar componente ambiental (\$1.000.000); Contratación profesional en ecología para formular e implementar Plan de Educación ambiental (1 - 7,5 meses - \$1.800.000 mes). SEGUNDO AJUSTE PROYECTO - Incremento presupuesto - OCTUBRE 5 DE 2009.</p>	<p>100,00%</p>	<p>46.300.000</p>
<p>Apoyo profesional, técnico y logístico para el desarrollo de proyectos viales rurales en el Municipio de Pasto.</p>	<p>Contratación de con personal profesional y técnico y de apoyo para operación de maquinaria de propiedad del municipio en el proceso de mantenimiento vial rural</p>	<p>100%</p>	<p>287.590.147</p>

<p>Apoyo técnico y logístico para la preinversión, contratación y ejecución de los proyectos de infraestructura deportiva en el área urbana y rural del Municipio de Pasto.</p>	<p>PRODUCTOS: Metros cuadrados mejorados y con mantenimiento de la Unidad Deportiva Recreativa y Ambiental de Obonuco: 4700. Porcentaje de construcción de la Unidad deportiva, Recreativa y Cultural de Catambuco: 25%. Metros cuadrados construidos, mejorados y/o con mantenimiento de escenarios deportivos rurales: 2.200. Metros cuadrados construidos, mejorados y/o con mantenimiento de escenarios deportivos urbanos: 5.500. Metros cuadrados construidos, con mantenimiento, mejorados y dotados de escenarios deportivos y recreativos de cobertura comunal como la loma del Centenario, loma de Praga, Parque Lineal Quebrada Guachucal, piscina de Aranda, entre otros: 3.700. COMPONENTES: Contratación de 2 profesionales (\$2.266.000 mes cada uno - 10 Meses 25 días). Estudio(\$8.170.000). Primera modificación 6 de agosto 2009.</p>	<p>100,00%</p>	<p>57.266.667</p>
<p>Arrendamiento, soporte y mantenimiento de un software para la gestión tributaria y financiera del Municipio de Pasto.</p>	<p>PRODUCTOS: Porcentaje de incremento de ingresos propios del municipio: 5%. COMPONENTES: Arrendamientos de las licencias de uso de los módulos de facturación de impuesto predial e industria y comercio, versiones windows, por 1 mes y 14 días (\$11.683.906). Servicio de soporte y actualización de los módulos de contabilidad, presupuesto, almacén e inventario, nomina, impuesto predial, industria y comercio y otros impuestos por 1 mes y 14 días (\$4.253.333).</p>	<p>100%</p>	<p>15.937.240</p>

<p>Asesoría nocturna para mejorar la convivencia en el Municipio de Pasto.</p>	<p>PRODUCTOS: Operativos nocturnos realizados para la protección de menores de edad: 95. Reuniones asistidas para fortalecer los CODEPAZ: 23. Operativos de tránsito realizados: 42. Operativos de control físico apoyados: 132. Operativos realizados de control de establecimientos para orden público: 62. Campeonatos coordinados 4. Reuniones asistidas a comunidad 78. Operativos con Pesas y Medidas 2. Operativos con Salud y Control Interno 4. COMPONENTES: contratación técnicos (2 - \$36.567.740) - Compra de video cámara, implementos de seguridad y papelería (\$3.432.260).</p>	<p>100%</p>	<p>40.000.000</p>
<p>Asistencia integral en centros especializados a niños, niñas y adolescentes en conflicto con la Ley Penal. Municipio de Pasto.</p>	<p>SON PRODUCTOS DEL PROYECTO: Cupos de atención para adolescentes que han sido autores o partícipes de una infracción de ley penal contratados: 10; Cupos de intervención de apoyo para adolescentes infractores en conflicto con la Ley Penal contratados: 12; Cupos de atención en el centro especializado de recepción para adolescentes que hayan sido aprehendidos o cuando son sometidos por el Juez contratados: 10. COMPONENTES: Modalidad recepción (10 cupos - 11 meses - \$110.550.000); Modalidad libertad asistida (12 cupos - 11 meses - \$22.440.000); Modalidad centro cerrado - semicerrado y observación (10 cupos - 11 meses - \$110.550.000)</p>	<p>100%</p>	<p>243.540.000</p>
<p>Asistencia técnica agropecuaria a pequeños productores rurales del Municipio de Pasto - UMATA.</p>	<p>PRODUCTOS: Productores del sector rural fortalecidos en su asociatividad, organización socioempresarial y mejoramiento tecnológico: 1.800. Pequeños productores que mejoran los índices de productividad: 50. Cadenas productivas identificadas, creadas y fortalecidas: 1. Usuarios adscritos ante la UMATA que adoptan nueva tecnología para la producción agropecuaria: 75. Eventos de promoción realizado con participación de las organizaciones asesoradas por UMATA: 1. COMPONENTES: Costos complementarios (Contratación personal - \$265.850.000). Adquisición de bienes (\$114.150.000). SEGUNDO</p>	<p>99%</p>	<p>380.000.000</p>

	AJUSTE PROYECTO - INCREMENTO PRESUPUESTO - AGOSTO 20 DE 2009.		
Asistencia y atención de emergencias y desastres en el Municipio de Pasto.	<p>EL proyecto es presentado y es responsable de su ejecución el CUERPO DE BOMBEROS VOLUNTARIOS DE PASTO. Es producto del proyecto: Personas del CBVP con capacitación técnica y operativa: 100. Fortalecimiento de la brigada de atención de incendios forestales fortalecido:1.</p> <p>COMPONENTES: Atención de emergencias(\$262.156.635); gastos operacionales para atención de emergencias (\$137.000.000); mantenimiento de maquinaria y equipo (\$37.000.000); campañas de prevención y capacitación (\$80.000.000); fortalecimiento institucional (\$80.123.365); interventoría (\$18.000.000). PRIMER AJUSTE PROYECTO - ABRIL 16 DE 2009.</p>	100,00%	614.280.000
Atención a población con necesidades educativas especiales y con capacidades y talentos excepcionales de Pasto.	<p>PRODUCTOS: Población escolar con necesidades educativas especiales atendidos: 704. Población escolar de talentos excepcionales atendidos: 132. Instituciones y centros que atienden población con necesidades educativas especiales: 22. COMPONENTES: Profesional área de psicología (3 - \$37.464.000 - 8 meses). Profesional fonoaudiólogo (2 - \$24.976.000 - 8 meses). Maestro en artes (1 - \$12.488.000 - 8 meses). Educadora especial (1 - \$12.488.000 - 8 meses). Técnico (1 - \$8.184.000 - 8 meses). Intérprete LCN (1 - \$8.184.000 - 8 meses). Terapeuta modelo lingüístico (2 - \$13.776.000 - 8 meses). Psicóloga (1 - \$7.805.800 - 5 meses). Apoyo logístico al proyecto (1 - \$4.762.000); Funcionamiento aulas GEEMPA (\$5.407.000). Funcionamiento semillero de potenciación de inteligencias artísticas (\$4.465.200). PRIMER AJUSTE DE PROYECTO - JUNIO 30 DE 2009.</p>	100%	140.000.000

<p>Atención a población en situación de discapacidad. Municipio de Pasto.</p>	<p>PRODUCTOS: Personas vinculadas a procesos de ocio ocupacional y rehabilitación basada en comunidad: 300. Personas en situación de discapacidad y sus familias a procesos de habilitación, rehabilitación, formación, educación formal, educación para el trabajo, atención psicosocial y ayudas técnicas vinculada: 150. COMPONENTES: Prestación del servicio a la comunidad (Convenios - \$78.950.000). Contratación profesional (1 profesional - mes \$1.800.000). Contratación servicio de terapia acupacional (1 profesional - \$900.000 mes).</p>	<p>100%</p>	<p>110.000.000</p>
<p>Atención educativa a población vulnerable del Municipio de Pasto.</p>	<p>PPRODUCTOS DEL PROYECTO: Estudiantes atendidos a través de modelos flexibles: 6.024. Instituciones o entidades educativas contratadas: 12. Estudiantes en situación de vulnerabilidad atendidos: 6.024.</p>	<p>100%</p>	<p>2.820.795.826</p>
<p>Atención y orientación a la población en situación de desplazamiento a través de la Unidad de Atención y Orientación - UAO. Municipio de Pasto.</p>	<p>Son productos del proyecto: Personas en situación de desplazamiento orientadas y con acceso a servicios de salud, educación y otros: 29.188. Personas en situación de desplazamiento asesoradas legalmente y atendidas psicosocialmente: 7.748. Personas en situación de desplazamiento asistidas humanitariamente: 2.302. Familias albergadas y alimentadas: 260. Plan Integral Unico en proceso de implementación: 1. COMPONENTES DEL PROYECTO: Contratación de personal profesional y técnico (5 personas por 10 meses y 23 días; 1 por 8 meses y 4 días; 2 por 2 meses): \$109.756.667). Contratación transporte (\$15.000.000). Asistencia Humanitaria Inmediata (\$149.200.000). Dotación, mantenimiento y adecuación de instalaciones físicas (\$4.520.522); impresos y publicaciones (\$900.000). TERCER AJUSTE - Adición presupuesto - OCTUBRE 8 DE 2.009.</p>	<p>100%</p>	<p>300.277.189</p>

<p>Atención y orientación a la población en situación de desplazamiento a través de la Unidad de Atención y Orientación - UAO. Municipio de Pasto.</p>	<p>Productos: Personas en situación de desplazamiento orientadas con servic.de salud, educación y otros: 29.188.Asesoradas legalmente atendidas psicossocialmente: 7.748.Asistidas humanit:2.302. Familias albergadas y alimentadas: 260.Plan Integral Unico en proceso de implementación: 1.COMPONENTES: Contratación profesional y técnico 5 personas x 10 meses 23 días; 1 x 8 meses 4 días; 2 x 2 meses: \$109.756.667.Transporte \$ 15.000.000 \$15.000.000. Asisten.humanit: \$170.100.000 Dotación mantenim.y adecuación instalacion físicas \$4.520.522; Impresos.(\$900.000).TERCER AJUSTE-Adición presup.-8/10/09.CUARTO AJUSTE-3/12/09.</p>	<p>100%</p>	<p>279.377.189</p>
<p>Capacitación del talento humano de la Adminsitración Municipal de Pasto.</p>	<p>PRODUCTOS: Plan de capacitación y cualificación para servidores públicos implementado de acuerdo a lo establecido en la normatividad vigente. 1. Funcionarios públicos capacitados: 120. COMPONENTES. Capacitaciones en fortalecimiento y empoderamiento del servidor público hacia la función pública (3 - \$3.000.000); Capacitaciones en fortalecimiento de las relaciones interpersonales (2 - \$2.000.000).</p>	<p>100%</p>	<p>5.000.000</p>
<p>Caracterización y medición de caudales de aguas residuales del alcantarillado urbano. Municipio de Pasto</p>	<p>Con el fin de cumplir con la meta del Plan de Desarrollo de realizar 1 estudio de preinversión para la construcción de una planta de tratamiento de aguas residuales del sector urbano, en articulación con CORPONARIÑO, para el 2009 los recursos apropiados están orientados a realizar los estudios de preinversión para caracterizar y medir los caudales de aguas residuales del alcantarillado urbano.</p>	<p>100,00%</p>	<p>70.000.000</p>
<p>Comercialización del servicio de acueducto. Municipio de Pasto.</p>	<p>El proyecto está orientado a que 1,600 nuevos usuarios accedan al servicio de acueducto en el sector urbano del Municipio de Pasto.</p>	<p>119,13%</p>	<p>1.075.992.398</p>
<p>Comercialización del servicio de alcantarillado. Municipio de Pasto.</p>	<p>El proyecto está orientado a que 1,600 nuevos usuarios accedan al servicio de alcantarillado urbano.</p>	<p>100,00%</p>	<p>697.007.602</p>



<p>Compra de predio y ampliación vía barrios Carlos Pizarro - El manantial. MUunicipio de Pasto.</p>	<p>PRODUCTOS DEL PROYECTO: PRODUCTOS DEL PROYECTO: Metros cuadrados de apertura de nuevas vías: 1.106. Area del lote a comprar: 401.55. COMPONENTES DEL PROYECTO: Ampliación vía Carlos Pizarro - El Manantial (Costo directo: \$14.141.417.41 - AUI30%: \$4.242.425,22). -Compra de predio: (\$17.490.690,81).</p>	<p>100%</p>	<p>35.874.533</p>
<p>Comunidad educativa segura - libre de drogas. Municipio de Pasto.</p>	<p>PRODUCTOS DEL PROYECTO: Comunidad segura constituida: 1. Gestión realizada para la contratación de cupos de intervención de apoyo para adolescentes con problemática de consumo de sustancias psicoactivas: 1. Porcentaje de avance en la implementación del plan mental de salud: 10%. Niños, padres de familia y adolescentes de instituciones educativas (Comuna 1) con intervención lúdico, pedagógica y terapéutica: 1.270. COMPONENTES: Contratación de 2 profesionales: 10 meses - \$2.000.000 mes. COFINANCIACION: Pasto seguro (\$10.000.000); Convive en Paz..to (\$10.000.000); Salud pública (\$20.000.000).</p>	<p>100%</p>	<p>40.000.000</p>
<p>Consolidación de los Comités de Paz y Convivencia - CODEPAZ en el Municipio de Pasto.</p>	<p>PRODUCTOS: CODEPAZ creados:63 CODEPAZ fortalecidos: 92. Alarmas compradas y entregadas a la comunidad: 1018. Reuniones asistidas con comunidad 61. Son componentes del proyecto: Contratación profesional (11 - meses \$1.827.500 - 11 meses). Compra de alarmas: (977 - \$48.897.500).</p>	<p>100%</p>	<p>45.000.000</p>
<p>Construcción andenes barrios Pandiaco, San Albano, Prados del Norte, El Rosario, Casa de Justicia y Cujacal del Municipio de Pasto.</p>	<p>PRODUCTOS DEL PROYECTO: Metros cuadrados de espacio público en andenes, zonas verdes, plazoletas y ciclorutas construidos y con mantenimiento: 1,012.2. COMPONENTES: se pavimentará los siguientes andenes: Pandiaco (\$1.626.434.58), San Albano (\$16.824.685.60), Prados del Norte (\$7.084.505.18), El Rosario (\$6.682.550.16), Construccion andenes carrera 24 Barrio Cujacal (\$31.758.937.80), adecuación andenes casa de justicia (\$1.550.675.96); Estos presupuestos incluyen AUI del 30%.</p>	<p>100%</p>	<p>65.527.789</p>

<p>Construcción andenes y graderías vías peatonales barrio Belén, Villaflor II, Juanoy Alto y calle 16 del Municipio de Pasto.</p>	<p>PRODUCTOS DEL PROYECTO: Metros cuadrados de espacio público en andenes, zonas verdes, plazoletas y ciclorutas construidos y con mantenimiento: 385. COMPONENTES: barrio Belén (\$10.393.904.71); Villaflor II (\$5.779.401.94); Juanoy Alto (\$6.231.876.35) y calle 16 (%10.359.233.42). COSTO DIRECTO (26.870.833.14) ADMINSTRACION (22%): \$5.911.583.29</p>	<p>100%</p>	<p>32.782.416</p>
<p>Construcción apertura de la carrera 31 entre calles 15 y 16 barrio San Ignacio de la ciudad de Pasto.</p>	<p>ACTIVIDADES DEL PROYECTO:1- Demolición construcción existente(desmonte cubierta 120m2, derribo muro de ladrillo 28m2, derribo de muro doble 204m2, retiro y disposición de material sobrante 147m3)\$ 6.441.813.2. 2- Construcción muros aislamiento (demolición pavimento hidráulico 4.53m3, excavaciones 9.42m3, retiro material sobrante 13.95m3, acero refuerzo 298.28 kg, concreto zapatas 1.1m3, concreto solado 0.44m3, concreto viga de cimentación 0.63m3, concreto viga aérea 2.78m3, concreto columna 2.72m3, muro ladrillo 88.62m2, pañete exterior 177.23m2.AUI 30% \$ 4.877.598.66</p>	<p>100%</p>	<p>21.136.261</p>

<p>Construcción cancha de fútbol sobre la escombrera de la quebrada Guachucal del Municipio de Pasto.</p>	<p>PRODUCTOS: Metros cuadrados construidos, con mantenimiento, mejorados y dotados de escenarios deportivos y recreativos de cobertura comunal como la loma del Centenario, loma de Praga, Parque Lineal Quebrada Guachucal, piscina de Aranda, entre otros: 7.000. COMPONENTES: Trazado sobre terreno; retiro y disposición material sobrante; demolición pavimento hidráulico; pavimento en concreto rígido; geoldren planar de 100 mm y de 160 mm; suministro e instalación de tubería estructural de PVC de 6"; caja de inspección; nivelación con motoniveladora; suministro y acarreo en el sitio de tierra negra y abonada seleccionada; empradización por instalación de cespedón (incluye compactación y nivelación); suministro e instalación de canchas para fútbol; graderías en guáduas y cespedón. COSTO DIRECTO: \$166.015.985,20 AUI(30%):\$49.804.795.56. Verificar propiedad del Municipio sobre el terreno; obtener licencia de intervención de espacio público y permiso ambiental. PRIMERA MODIFICACIÓN PROYECTO - MODIFICACION PRESUPUESTO. Julio 13 de 2009.</p>	<p>0,00%</p>	<p>215.820.781</p>
<p>Construcción cancha de voleibol barrio Tamasagra III. Municipio de Pasto.</p>	<p>PRODUCTOS DEL PROYECTO: Metros cuadrados construidos, mejorados y/o con mantenimiento de escenarios deportivos urbanos: 380. COMPONENTES: Trazado sobre terreno, excavación sin retiro; retiro y disposición de material sobrante, base con recebo compactado; placa de piso 3000PSI - e: 8 cms; juntas de dilatación para placa, cuneta en concreto 3000 psi; líneas de demarcación continua; suministro e instalación de tubería y malla para voleibol, losetas y graderías en mampostería. COSTO DIRECTO: \$24.694.630. AUI (30%): \$7.408.389</p>	<p>100,00%</p>	<p>32.103.019</p>

<p>Construcción cerramiento gradería cancha de fútbol Corregimiento de Santa Bárbara; mejoramiento cancha de microfútbol corregimiento de Cabrera y, adecuaciones de los polideportivos del corregimiento de Obonuco y de los barrios de Tamasagra y Pandiaco. Municipio de Pasto.</p>	<p>PRODUCTOS: Metros cuadrados construidos, mejorados y/o con mantenimiento de escenarios deportivos rurales: 12.965. Metros cuadrados construidos, mejorados y/o con mantenimiento de escenarios deportivos urbanos: 1.178. COMPONENTES: Construcción cerramiento gradería cancha de fútbol Corregimiento de Santa Bárbara (\$78.510.984,5); mejoramiento cancha de microfútbol corregimiento de Cabrera (\$131.205.754,81) y, adecuaciones de los polideportivos del corregimiento de Obonuco (\$77.015.532,8) y de los barrios de Tamasagra (\$19.620.244,8) y Pandiaco (\$23.635.165,94).</p>	<p>0,00%</p>	<p>330.000.000</p>
<p>Construcción cerramiento polideportivo Villa Lucía. Municipio de Pasto.</p>	<p>PRODUCTOS DEL PROYECTO: Metros cuadrados construidos, mejorados y/o con mantenimiento de escenarios deportivos urbanos: 300. COMPONENTES: Excavación (7 metros cúbicos -M3); retiro y disposición de material sobrante (7 M3); Demolición a mano de concreto (1.0 m3); Concreto ciclopeo (3 m3); acero de refuerzo 60000 PSI (140 Kg); Cerramiento en malla y ángulo, pintura con anticorrosivo y esmalte (32.5 m2). Canchas para polideportivo, incluye logotipo, mallas, pintura anticorrosiva y esmalte (2 unidades). PRIMER AJUSTE PROYECTO - AJUSTE PRESUPUESTO. JULIO 29 DE 2009. NOTA: Por cuanto se encuentra en suelos de protección por posible presencia de socavones de arena, se requiere concepto favorable de la Secretaría de Planeación previa a la contratación de este proyecto - verificar propiedad a nombre del Municipio.</p>	<p>0,00%</p>	<p>18.985.477</p>
<p>Construcción compra de predios y apertura calle 8 oeste entre carrera 36a y 36b barrio Anganoy. Municipio de Pasto.</p>	<p>Se hizo la compra de predios involucrados en el trazado de la vía calle 8 oeste del sector de Anganoy para su apertura</p>	<p>100%</p>	<p>103.865.271</p>

<p>CONSTRUCCION CUBIERTA Y GRADERIAS UNIDAD Y DEPORTIVA Y CULTURAL CATAMBUCO</p>	<p>Se construirán 2 cubiertas de 25 m de longitud y 4.7 m de ancho con las cuales se aporta a la meta del plan de desarrollo.25% porcentaje de construccion de la unidad deportiva recreativa y cultural Catambuco. Obras preeliminares (excavación retiro,base en recebo,relleno con material del sitio)Vr.\$ 2.859.778. Acero de refuerzo 1.900Kg Vr. \$ 6.473.300. Estructura en concreto(zapata,solado,viga de amarre,columna,pantalla de refuerzo,andén) Vr.\$9.076.875.Gradas en manposteria y concreto Vr. \$5.004.275.Estructuras metalicas(portico,correa y perfil,templete) y cubierta en policarbonato Vr.\$35.000.000. AUI del 30% \$ 18.944.744</p>	<p>0,00%</p>	<p>82.093.892</p>
<p>Construcción de acueducto vereda San José de Casanare y Alto Casanare (Sector Barranquilla). Corregimiento de Catambuco. Municipio de Pasto.</p>	<p>PRODUCTOS DEL PROYECTO: Kilómetros de redes de acueducto construidos, optimizados y mejorados: 10,28 kilómetros. COMPONENTES: Preliminares, bocatoma, desarenador, línea de aducción, construcción redes acueducto vereda San José de Casanare y, construcción acueducto vereda Alto Casanare - Sector Barranquilla. COSTO DIRECTO: \$176.422.215,18. AUI (30%): \$47.633.998.1. INTERVENTORÍA OBRA CIVIL: \$19.044.772,73.</p>	<p>100,00%</p>	<p>243.100.986</p>
<p>Construcción de alcantarilla en la vereda Motilón - Corregimiento de El Encano. Municipio de Pasto.</p>	<p>Se construyeron en las vías rurales del municipio de Pasto con mano de obra de la comunidad 1 Alcantarilla en el corregimiento de el Encano en la vereda del Motilon.</p>	<p>100%</p>	<p>6.047.656</p>
<p>Construcción de alcantarillas en los corregimientos de Mocondino, Santa Bárbara, La Laguna, Obonuco, Buesaquillo, San fernando, El Encano, Cabrera, Catambuco y Morasurco. Municipio de Pasto.</p>	<p>Se construyeron en las vías rurales del municipio de Pasto con mano de obra de la comunidad 50 Alcantarillas en los corregimientos Mocondino, Santa Bárbara, La Laguna, Obonuco, Buesaquillo, San fernando, El Encano, Cabrera, Catambuco y Morasurco. Municipio de Pasto.</p>	<p>100%</p>	<p>49.977.914</p>

<p>Construcción de alcantarillas en los corregimientos de Santa Bárbara, El Socorro, La Laguna, El Encano, Cabrera, La Caldera, Genoy, Morasurco, Buesaquillo, Jamndino y Catambuco. Municipio de Pasto.</p>	<p>Se construyeron en las vías rurales del municipio de Pasto con mano de obra de la comunidad 50 Alcantarillas en los corregimientos de Santa Bárbara, El Socorro, La Laguna, El Encano, Cabrera, La Caldera, Genoy, Morasurco, Buesaquillo, Jamndino y Catambuco. Municipio de Pasto</p>	<p>100%</p>	<p>31.723.761</p>
<p>Construcción de andenes y sardineles en la urbanización Juan Pablo II del Municipio de Pasto.</p>	<p>PRODUCTOS DEL PROYECTO: Asentamientos subnormales mejorados urbanísticamente: 1. Metros cuadrados de andenes construidos: 2.608. Metros lineales de sardineles construidos: 2.608. COMPONENTES: ANDENES (Concreto de 2500 psi, espesor: 8 centímetros, TOTAL: \$55.123.575). SARDINELES: (Concreto de 2500 PSI, altura entre 36 y 40 centímetros, espesor: 15 centímetros, \$84.876.425).</p>	<p>100,00%</p>	<p>140.000.000</p>
<p>Construcción de cuatro (4) aulas y una (1) unidad sanitaria en la Institución Educativa Municipal José Artemio Mendoza. Municipio de Pasto.</p>	<p>PRODUCTOS: Instituciones educativas oficiales mejoradas, adecuadas o ampliadas en su infraestructura física: UNA. Aulas construidas: CUATRO. Baterías sanitarias construidas: UNA. COMPONENTES: preliminares; cimientos; cimentación y estructura; cubierta impermeabilizaciones; mampostería; prefabricados; pañete; pisos; enchape; pintura; carpintería metálica y madera; instalaciones eléctricas, hidráulicas y sanitarias; aparatos sanitarios, grifería y accesorios; aseo y limpieza; dotación y señalización. COSTO DIRECTO: \$265.256.965. AUI(30%): 79.577.089. INTERVENTORÍA, VEEDURÍA Y PUBLICACIONES (\$33.230.6028). NOTA: Obtener licencia de construcción.</p>	<p>100%</p>	<p>378.064.682</p>

<p>Construcción de cuatro (4) aulas y una (1) unidad sanitaria en la Institución Educativa Municipal Nuestra Señora de Guadalupe. Municipio de Pasto.</p>	<p>PRODUCTOS: Instituciones educativas oficiales mejoradas, adecuadas o ampliadas en su infraestructura física: UNA. Aulas construidas: CUATRO. Baterías sanitarias construidas: UNA. COMPONENTES: preliminares; cimientos; cimentación y estructura; cubierta impermeabilizaciones; mampostería; prefabricados; pañete; pisos; enchape; pintura; carpintería metálica y madera; instalaciones eléctricas, hidráulicas y sanitarias; aparatos sanitarios, grifería y accesorios; aseo y limpieza. COSTO DIRECTO: \$291.685.840. AUI(30%): 87.505.752 INTERVENTORÍA, VEEDURÍA Y PUBLICACIONES (\$36.726.447). NOTA: Obtener licencia de construcción.</p>	<p>100%</p>	<p>415.918.039</p>
<p>Construcción de cuatro aulas, una batería sanitaria y reposición de dos aulas en la Institución educativa municipal Marco Fidel Suarez. Municipio de Pasto.</p>	<p>PRODUCTOS: Establecimientos educativos construidos, remodelados y/o mejorados en su estructura educativa: UNO. Area construida de aulas: 260 m2; Area construida de unidad sanitaria: 63.5 m2; area de vacios y gradas: 34.8 m2; estudiantes beneficiados: 1.101. COMPONENTES: preliminares, excavación y movimiento de tierra, estructuras en concreto, cubiertas e impermeabilizaciones, mampostería, prefabricados, pañetes sobre muros, base pisos, pintura sobre muros, carpintería y lámina, instalaciones eléctricas, sanitarias, hidraulicas, caja; aparatos sanitarios y accesorios; cerraduras y vidrios; obras exteriores; limpieza general; dotación y mobiliario. COSTO DIRECTO: \$464.838.345 - AUI(30%): \$139.451.504. FINANCIACIÓN: APOORTE LEY 21: \$423.002.894 - ALCALDIA DE PASTO: \$181.286.954</p>	<p>0%</p>	<p>604.289.848</p>

<p>Construcción de dos aulas de informáticas, dos de laboratorio y cuatro de clase para la institución educativa municipal Ciudadela de Paz - Municipio de Pasto.</p>	<p>PRODUCTOS: Instituciones educativas oficiales mejoradas, adecuadas o ampliadas en su infraestructura física: 1. Area construida aulas de informatica: 97m2. Area construida aulas de clase: 194m2. Area construida aulas de laboratorio: 97 ml. COMPONENTES: preliminares, movimiento de tierra; cimentación y estructura; cubierta e impermeabilizaciones; mampostería, prefabricados; pañetes; pisos; pinturas; carpintería metálica; instalaciones eléctricas, hidráulicas, sanitarias y pluviales y, aparatos sanitarios, grifería y accesorios. COSTO DIRECTO (\$280.671.938); AUI(30%):(\$84.201.581); Publicación (\$700.000); Oficina de infraestructura educativa (\$29.189.882); veeduría (\$3.648.735).</p>	<p>100%</p>	<p>398.412.136</p>
<p>Construcción de escenario deportivo y recreativo barrio La Estrella. Municipio de Pasto.</p>	<p>PRODUCTOS: Metros cuadrados de escenarios deportivos urbanos construidos, con mantenimiento y/o mejorados: 145. COMPONENTES: Excavación sin retiro (18.5 m3); retiro y disposición de material sobrante (24.1 m3); base en recebo compactado (9 m3); placa en concreto (12.7 m3); losetas en concreto; concreto de resistencia (7 m3); acero de refuerzo (190 kg); instalación deslizador, balancín, olumpio, escalera en arco (1 de cada uno); instlación bancas (4); cerramiento perimetarl en malla y angulo (54 ml); puerta en malla y angulo (1). COSTO DIRECTO (\$24.815.286). AUI (30%): \$7.444.588,8</p>	<p>100,00%</p>	<p>32.259.872</p>



<p>Construcción de la pista atlética en material sintético en la Unidad Deportiva, Recreativa y Ambiental Obonuco. Municipio de Pasto.</p>	<p>PRODUCTOS: Metros cuadrados mejorados y con mantenimiento de la Unidad Deportiva, Recreativa y Ambiental de Obonuco: 7.160. COMPONENTES: Preliminares; subbase y base; estructura en concreto; carpeta asfáltica; superficie con recubrimiento sintético y carpintería metálica; graderías, obras de nivelación y adecuación campo de marte; instalaciones hidráulicas y de aguas lluvias. COSTO DIRECTO: \$1.822.601.397,1 – AUI (30%):\$498.149.747.1 - INTERVENTORÍA: \$142.162.908.97. Segundo ajuste de proyecto - Modificación presupuesto - Octubre 7 de 2009.</p>	<p>0,00%</p>	<p>2.511.544.725</p>
<p>Construcción de la pista de ruta para patinaje, camerinos y unidad sanitaria en la Unidad Deportiva, Recreativa y Ambiental Obonuco. Municipio de Pasto.</p>	<p>PRODUCTOS DEL PROYECTO: Metros cuadrados mejorados y con mantenimiento de la Unidad Deportiva Recreativa y Ambiental de Obonuco: 4.700. COMPONENTES: El proyecto contempla la construcción pista de ruta para patinaje; construcción graderías en guaduas y cespedón 6 peldaños y construcción batería sanitaria y camerinos. COSTO DIRECTO: \$490.117.343,38; AUI(30%): \$147.035.203.02; INTERVENTORÍA: \$38.229.152,78. El proyecto se presentará a COLDEPORTES - NACIONAL para su cofinanciación.</p>	<p>0,00%</p>	<p>675.381.699</p>
<p>Construcción de nueve (9) aulas y una unidad sanitaria en la institución educativa municipal de Mocondino. Municipio de Pasto.</p>	<p>PRODUCTOS:Instituciones educativas oficiales mejoradas, adecuadas o ampliadas en su infraestructura física: 1. Area construida de aulas: 858 m2. Area construida de unidad sanitaria: 92.3 m2. COMPONENTES: preliminares; estructura; mampostería; repellos y enchapes; pisos; aparatos sanitarios; pintura; instalaciones hidrosanitarias, eléctricas; cubierta; carpintería metálica y, estructura metálica. COSTO DIRECTO: \$553.805.805.39; AUI (%): \$166.141.741.61; PUBLICACIÓN: \$700.000; VEEDURÍA: \$5.528.199; DISEÑO E INTERVENTORÍA: \$44.225.590.</p>	<p>100%</p>	<p>770.401.336</p>

Construcción de pavimento de la vía de acceso al corregimiento de Jamondino. Municipio de Pasto.	Se realizo la pavimentación en concreto rigido de 80 ml. De la vía de acceso al corregimiento de Jamondino	100%	99.675.052
Construcción de pavimento en asfalto de la vía de acceso al corregimiento de Jongovito del Municipio de Pasto.	Se encuentra en proceso de contratación para ejecución d obra en paviemnto asfaltico en una longitude 120 ml.	30%	113.996.788
Construcción de redes de acueducto en los diferentes sectores de la ciudad.. Municipio de Pasto.	El proyecto está orientado a la construcción en distintos sectores de la ciudad de San Juan de Pasto, de 3,5 kilómetros de redes de acueducto. Comprende estudios de preinversión, contratación y ejecución.	254,60%	1.775.389.507
Construccion de Redes electricas en la Vereda Alto Casanare Sector Barranquilla Corregimiento de Catambuco	PRODUCTOS: Nuevos usuarios que acceden al servicio de energía eléctrica en el sector rural: 9. Kilómetros de nuevas redes de energía eléctrica construidos: 0.54. COMPONENTES: red de baja tensión - Transformación. COSTO DIRECTO: \$16.478.814. AUI(30%):\$4.943.644.	100,00%	21.422.458
Construcción de redes eléctricas vereda Duarte corregimiento de Cabrera del municipio de Pasto.	Un (1) nuevo usuario que accede al servicio de energia elèctrica, 45 usuarios que mejoran el servicio; tendido e instalaciòn de red baja tensiòn 1.1Km. Actividades del proyecto: 1.suministro e instalaciòn de estructura 617-10 unid.\$564.430; 2. estructura 619-21 unid- \$ 1.263.864; 3. suministro e instalaciòn de cable ASCR No.2 4.490m. \$9.137.150; 4. suministro e instalaciòn de poste de concreto 8m-510Kg. 22 unid \$7.136.910; 5. viento o retenida BT. 21 unid- \$ 2.612.925; 6. sistema efectivo puesta a tierra 4 unidades \$ 810.832; AUI 30% \$ 6.457.833	100,00%	27.983.944

<p>Construcción de redes eléctricas vereda la paz corregimiento de Cabrera del municipio de Pasto</p>	<p>45 usuarios mejoran el servicio de energía eléctrica; tendido e instalación de red de baja tensión 1.752 m. ACTIVIDADES DEL PROYECTO: 1. suministro e instalación de estructura 617-17 unidades \$ 959.531; 2. estructura 619-23 unidades \$ 1.384.232; 3. suministro e instalación de estructura 623-23 unidades \$ 132.270; suministro e instalación de cable ASCR No.2- 2.400m \$ 4.884.000; 5. suministro e instalación de poste de concreto 8m-510kg.- 32 unidades \$ 10.380.960; 6.viento o retenida BT. 26 unidades \$ 3.235.050; 7. sistema efectivo puesta a tierra 3 unidades \$ 608.124; AUI 30% \$ 6.475.250</p>	<p>100,00%</p>	<p>28.059.417</p>
<p>Construcción de tres aulas, una batería sanitaria y dotación de mobiliario básico escolar en la Institución Educativa Municipal Luís Eduardo Mora Osejo. Municipio de Pasto.</p>	<p>PRODUCTOS: Establecimientos educativos construidos, remodelados y/o mejorados en su estructura educativa: UNO. Area construida de aulas: 186 m2; Area construida de unidad sanitaria: 49 m2; area de vacios y gradas: 74 m2; estudiantes beneficiados: 2.549. COMPONENTES: preliminares, excavación y movimiento de tierra, estructuras en concreto, cubiertas e impermeabilizaciones, mampostería, prefabricados, pañetes sobre muros, base pisos, pintura sobre muros, carpintería y lámina, instalaciones eléctricas, sanitarias, hidraulicas, caja; aparatos sanitarios y accesorios; cerraduras y vidrios; obras exteriores; limpieza general; dotación y mobiliario. COSTO DIRECTO: \$222.245.784 - AUI(30%): \$66.673.735. FINANCIACIÓN: APOORTE LEY 21: \$202.243.663,3 - ALCALDIA DE PASTO: \$86.675.855,70.</p>	<p>0%</p>	<p>288.919.519</p>

<p>Construcción de una unidad sanitaria, red de media tensión y alcantarillado en la institución educativa municipal Ciudadela de Pasto. Municipio de Pasto.</p>	<p>PRODUCTOS: Instituciones educativas oficiales mejoradas, adecuadas o ampliadas en su infraestructura física: 1. Area construida unidad sanitaria: 44 m2. Metros de red de media tensión: 120 ml. Alcantarillado construido: 160 ml. COMPONENTES: Construcción unidad sanitaria: (\$58.106.045); red de media tensión (\$30.084.692); Construcción alcantarillado sanitario y pluvial (\$17.242.989); TOTAL COSTO DIRECTO (\$105.435.726); AUI(30%):(\$31.630.717.8); Publicación (\$700.000); Oficina de infraestructura educativa (\$8.434.858.08); veeduría (\$1.054.357.26).</p>	<p>100%</p>	<p>147.255.659</p>
<p>Construcción del proyecto de aprovechamiento de la quebrada Las Piedras para el acueducto urbano de Pasto. Municipio de Pasto.</p>	<p>La ejecución del proyecto permitirá la ampliación a 850 litros por segundo la oferta de agua tratada disponible para el servicio de acueducto urbano. Igualmente, a avanzar en un 50% en la construcción del proyecto de aprovechamiento de la quebrada Las Piedras.</p>	<p>0,00%</p>	<p>7.000.000.000</p>
<p>Construcción obra adicional para construcción de 100 metros lineales de box y 8 metros lineales de cámara, quebrada Guachucal - Comuna Cinco. Municipio de Pasto.</p>	<p>PRODUCTOS: Se recolectará y dispondrá adecuadamente el 100% (220 toneladas mes de los residuos sólidos domésticos generados por el municipio de Pasto en la zona urbana: 100%. Se recolectará y se dispondrá adecuadamente el 100% de escombros depositados clandestinamente en espacios públicos de la ciudad de Pasto: 100%. COMPONENTES: Excavación (120 m3 - \$960.000); demolición de concreto reforzado (3.74 m3 - \$247.588); base en concreto ciclópeo (2 m3 - \$460.000); concreto premezclado (1.69m3 - \$864.080); acero de refuerzo (5000 kgs - \$18.500.000); excavación en roca (30.24 m3 - \$2.001.888). AUI (30%): \$6.910.066.</p>	<p>100,00%</p>	<p>29.943.623</p>
<p>Construcción placa huella vía de acceso vereda Chavez - Corregimiento de Catambuco - Municipio de Pasto.</p>	<p>Se realizo la construcción de placa huella de la vía de acceso a la vereda Chavez en el corregimeinto de Catambuco en una are de 224 m².</p>	<p>100%</p>	<p>32.000.273</p>

<p>Construcción placa huella vía de acceso vereda El Manzano - Corregimiento de Mocondino. Municipio de Pasto.</p>	<p>Se realizo la construcción de placa huella de la vía de acceso vereda El Manzano -Corregimiento de Mocondino. Municipio de Pasto. Con una area de 212 m<sup>2</sup></p>	<p>100%</p>	<p>28.511.717</p>
<p>Construcción polideportivo barrio Jerusalem. Municipio de Pasto.</p>	<p>PRODUCTOS: Metros cuadrados construidos, mejorados y/o con mantenimiento de escenarios deportivos urbanos: 523. COMPONENTES: Trazado sobre terreno, excavación sin retiro, retiro y disposición de material sobrante, base en recebo compactada, riego de liga, mezcla densa en caliente MDC-2, cuneta en concreto 3000psi, líneas de demarcación continua, canchas para polideportivo, cerramiento de protección. COSTO DIRECTO (\$44.629.187.5). AUI30%: \$13.388.756,3</p>	<p>100,00%</p>	<p>58.017.944</p>
<p>Construcción polideportivo barrio San Antonio de Padua. Municipio de Pasto.</p>	<p>PRODUCTOS: Metros cuadrados construidos, mejorados y/o con mantenimiento de escenarios deportivos urbanos: 368. COMPONENTES: Excavación sin retiro (172.5 m<sup>3</sup>); retiro y disposición material sobrante (221.4 m<sup>3</sup>); concreto ciclopeo (28 m<sup>3</sup>); relleno material amarillo (50 m<sup>3</sup>); base en recebo con compactación manual (60 m<sup>3</sup>); placa de piso en concreto 3000 PSI, e:10 cm, con malla electrosoldada (368 m<sup>2</sup>); cuneta en concreto 3000 PSI con conexión (40 ml); escalera en concreto 2500 PSI (45 m<sup>2</sup>); juntas de dilatación para placa (132 ml); líneas de demarcación continua (300 ml); canchas para polideportivos (2 unidades). COSTO DIRECTO \$38.454.996.2. AUI (30%): \$11.536.498,8</p>	<p>100,00%</p>	<p>49.991.495</p>

<p>Construcción polideportivo contiguo a la piscina de Aranda - Barrio Aranda. Municipio de Pasto.</p>	<p>PRODUCTOS DEL PROYECTO: Metros cuadrados construidos, con mantenimiento, mejorados y/O dotados de escenarios deportivos y recreativos de cobertura comunal como la loma del Centenario, loma de Praga, Parque Lineal Quebrada Guachucal, piscina de Aranda, entre otros: 452. COMPONENTES: trazado sobre terreno; excavación, retiro y disposición de material sobrante; base en recebo compactado; riego de liga con cemento asfáltico; mezcla densa en caliente; cuneta en concreto; líneas de demarcación continua; canchas para polideportivos. COSTO DIRECTO: \$23.026.578. AUI (30%): \$6.907.973,4</p>	<p>100,00%</p>	<p>29.933.251</p>
<p>Construcción polideportivo vereda Campo Alegre - Corregimiento de El Encano. Municipio de Pasto.</p>	<p>PRODUCTOS: Metros cuadrados construidos, mejorados y/o con mantenimiento de escenarios deportivos rurales: 441. COMPONENTES: Trazado sobre terreno (400 m2); excavación mecánica (1800 m3); excavación sin retiro (85 m3); retiro y disposición de material sobrante (2358 m3); baswe de recebo compactación manual (50 m3); placa de piso en concreto 3000 PSI, e: 10 cms, malla electrosoldada (391 m2), cuneta en concreto 3000 psi (80 ml); juntas de dilatación (140 ml); canchas para polideportivos (2 und); líneas de demarcación (300 ml); filtro con geotextil (45 ml).</p>	<p>100,00%</p>	<p>69.246.025</p>
<p>Construcción polideprotivo vereda Bajo Casanare. Municipio de Pasto.</p>	<p>PRODUCTOS: Metros cuadrados construidos, mejorados y/o con mantenimiento de escenarios deportivos rurales: 393. COMPONENTES: Excavación sin retiro (96 m3); retiro y disposición de material sobrante (124..8 m3); compactación manual (57.6 m3); placa de piso en concreto (377. m2); cuneta en concreto (39. ml); juntas de dilatación para placa (132 ml); lineas de demarcación continua (300 ml); canchas para polideportivos (2 und). COSTO DIRECTO (\$24.779.108.5). AUI (30%): \$7.433.732,5</p>	<p>100,00%</p>	<p>32.212.841</p>

<p>Construcción segunda etapa Polideportivo San Juan de Pasto. Municipio de Pasto.</p>	<p>PRODUCTOS: Metros cuadrados construidos, mejorados y/o con mantenimiento de escenarios deportivos urbanos: 348. COMPONENTES: Excavación sin retiro; retiro y disposición de material sobrante; base en concreto compactado; concreto ciclopeo; viga y columna en concreto; andén en concreto; acero de refuerzo; muro en ladrillo común; cerramiento de protección; pañete exterior allanado; vinilo sobre fachada; líneas de demarcación continua; canchas para polideportivos; suministro e instalación de deslizador, balancín y columpios. COSTO DIRECTO (\$24.552.288.8); AUI (30%): \$7.365.686,64</p>	<p>100,00%</p>	<p>31.917.975</p>
<p>Construcción vía de acceso vereda Canchala - Corregimiento de Mocondino del Municipio de Pasto.</p>	<p>Se realizo el adoquinamiento de la vía de acceso a la verda de Canchala, corregimeinto de Mocondino en una area aproximada de 324 m²</p>	<p>100%</p>	<p>28.000.000</p>
<p>Construcción vivienda de interés social para población desplazada en el sector urbano del Municipio de Pasto.</p>	<p>PRODUCTOS: Viviendas sociales construidas para población desplazada: VEINTIDOS (22). COMPONENTES: Costo máximo por vivienda construida: \$11.363.773.</p>	<p>18,00%</p>	<p>250.000.000</p>

<p>Construcción y funcionamiento del centro de bienestar animal y control de enfermedades zoonóticas del Municipio de Pasto.</p>	<p>PRODUCTOS DEL PROYECTO: Equipamientos de alto impacto construidos: 1. COMPONENTES: CONSTRUCCION INFRAESTRUCTURA: vía de acceso con base en recebo, instalaciones eléctricas externas, construcción de 12 módulos para equinos y de 8 para caninos y, construcción portería y área administrativa (\$144.093.571); OPERACION Y MANTENIMIENTO: maquinaria y equipo; equipo de atención veterinaria; manejo interno de animales; muebles, enseres y equipos de oficina; campañas y jornadas de adopción; licencias y trámites; personal; servicios públicos; dotación y artículos de aseo; alimentos balanceado para caninos y equinos; droga veterinaria y otros. (\$45.906.429). PRIMER AJUSTE - PROYECTO: REDISTRIBUCION DE PRESUPUESTO ENTRE COMPONENTES. AGOSTO 26 DE 2009. La contratación de 20 de jaulas para caninos y de 4 módulos para equinos en la construcción provisional existente sólo es viable si estos son reutilizables en un 100% en la construcción definitiva de este equipamiento que se encuentra en proceso de contratación.</p>	<p>10%</p>	<p>190.000.000</p>
<p>Construcción y mantenimiento de los puentes en los corregimientos de San Fernando, Cabrera y Santa Bárbara. Municipio de Pasto.</p>	<p>Puentes vehiculares construidos y con mantenimiento puente las Encinas Corregimiento de Santa Barbará,, puente el purgatorio Corregimiento de Cabrera y la Playita San Fernando Cabrera</p>	<p>100%</p>	<p>49.999.972</p>
<p>Construcción y mejoramiento de vivienda de interés social - sector urbano disperso - en el Municipio de Pasto.</p>	<p>PRODUCTOS: Viviendas sociales mejoradas en el sector URBANO: 60. Viviendas sociales construidas en el sector URBANO: 25. COMPONENTES: Costo máximo vivienda construida \$16.401.828. Costo máximo vivienda mejorada: \$5.000.488. CORRECCION DE PRODUCTOS (Oficio No 0003 del 3 de febrero de 2009, suscrito por el Dr Germán Rodriguez - Director de INVIPASTO). FEBRERO 3 DE 2009.</p>	<p>80,00%</p>	<p>710.000.000</p>



Construcción y mejoramiento de vivienda de interés social en el sector rural del Municipio de Pasto.	PRODUCTOS: Viviendas sociales mejoradas en el sector rural: 30. Viviendas sociales construidas en el sector rural: 14. COMPONENTES: Costo promedio vivienda construida \$11.429.476. Costo promedio vivienda mejorada: \$5.000.488.	90,00%	310.000.000
Construcción y remodelación de redes eléctricas vereda San Gabriel. Corregimiento de El Socorro. Municipio de Pasto.	PRODUCTOS DEL PROYECTO: Nuevos usuarios que acceden al servicio de energía eléctrica en el sector rural: NUEVE (9). Kilómetros de nuevas redes de energía eléctrica construidos: UNO PUNTO TRES (1,3). COMPONENTES: Red de Baja tensión (\$10.391.038); Red media tensión (\$6.850.117); transformación (\$5.064.337); inspección RETIE (\$947.500); COSTO DIRECTO (\$23.252.992). AUI(30%): \$6.975.898	100,00%	30.228.890
Construcción y remodelación de redes eléctricas vereda Campanero Corregimiento de Catambuco. Municipio de Pasto.	PRODUCTOS: Kilómetros de redes de energía eléctrica mejorados: 3,9. Nuevos usuarios que acceden al servicio de energía eléctrica en el sector rural: 5. COMPONENTES: Suministro e instalación estructura 617 (7 und); Suministro e instalación estructura 619 (17 und). Suministro e instalación cable ASCR No 2 (3994 ml). Suministro e instalación poste en concreto de 8 metros (17 und). Suministro e instalación de viento o retenida de baja tensión (17 und). Suministro e instalación sistema efectivo puesto a tierra (8 und). COSTO DIRECTO: (\$18.972.417). AUI (30%): \$5.691.725	100,00%	24.664.142
Construcción y remodelación de redes eléctricas vereda Casapamba. Corregimiento de El Encano. Municipio de Pasto.	PRODUCTOS DEL PROYECTO: Kilómetros de nuevas redes de energía eléctrica construidos: 1,37. Nuevos usuarios que acceden al servicio de energía eléctrica en el sector rural: 5. COMPONENTES: COSTO DIRECTO (Red de baja tensión): \$19.759.073. AUI (30%): 5.927.722	100,00%	25.686.795
Construcción y remodelación de redes eléctricas vereda Jurado Alto. Corregimiento de Santa Bárbara. Municipio de Pasto.	Son productos del proyecto: Nuevos usuarios que acceden al servicio de energía eléctrica en el sector rural: 6. Kilómetros de nuevas redes de energía eléctrica construidos: 0.87. COMPONENTES: Red de baja tensión (\$19.114.439); AUI (30%): \$5.734.332.	100,00%	24.848.771

<p>Construcción y remodelación de redes eléctricas vereda La Merced. Sector San Francisco. Corregimiento de Catambuco. Municipio de Pasto.</p>	<p>PRODUCTOS DEL PROYECTO: Nuevos usuarios que acceden al servicio de energía eléctrica en el sector rural: 5. Kilómetros de nuevas redes de energía eléctrica construidos: 0.06. Kilómetros de redes de energía eléctrica mejorados: 0.78. COMPONENTES: Red de baja tensión (\$16.291.331); Red de media tensión (\$639.282); transformación (\$6.932.238); inspección RETIE (\$904.000). costo directo (\$24.766.851); AUI (30%): \$7.430.055</p>	<p>100,00%</p>	<p>32.196.906</p>
<p>Construcción y terminación Primera Etapa del Acueducto Multiveredal de Santa Bárbara (Obras de protección quebrada Cimarrones) - Corregimiento de Santa Bárbara. Municipio de Pasto.</p>	<p>PRODUCTOS: Porcentaje de avance en la construcción del acueducto: 14.4%. COMPONENTES: Desvio de quebrada, excavación en material común, excavación en material común con entivado y presencia de material freático, concreto ciclopeo, concreto simple; suministro, corte, figurado y amarre de hierro de 60000PSI; relleno con material de préstamo. COSTO DIRECTO: \$49.821.352 - AUI (28%): \$13.949.979.</p>	<p>100,00%</p>	<p>63.771.331</p>
<p>Construcción, rehabilitación o reposición de redes de alcantarillado en diferentes sectores de la ciudad. Municipio de Pasto.</p>	<p>El proyecto está orientado a la construcción, rehabilitación o reposición, en distintos sectores de la ciudad de San Juan de Pasto, de 10 kilómetros de redes de alcantarillado, con prioridad en el Sistema Estratégico de Transporte público Colectivo. Comprende estudios de preinversión, contratación y ejecución.</p>	<p>37,03%</p>	<p>17.418.777.663</p>
<p>Construyendo equidad en el Municipio de Pasto.</p>	<p>PRODUCTOS: 110 Mujeres en procesos de formación y capacitación para la competitividad, mercados, sistemas de información a través de contratos y/o convenios interinstitucionales vigentes. 44 mujeres en proceso de formación con Artesanías de Colombia para vitrinas comerciales. Un sistema de Información en funcionamiento, con bases de datos de organizaciones sociales e instituciones actualizados, sistematización de registros de asistencia, sistematización de procesos, página web con espacio diseñado para la Oficina de Género con actualización permanente. Observatorio de Asuntos de Género funcionando, con capacidad de</p>	<p>100%</p>	<p>150.000.000</p>

sistematización, análisis e información de datos que aportan las instituciones y dependencias de la Alcaldía de Pasto, con capacidad para emitir informes periódicos ante instituciones y entidades del orden regional, departamental y nacional, con Boletín Informativo impreso que se encuentra actualizado en la Página Web de la Alcaldía de Pasto, con equipos de cómputo e impresoras donados por la Agencia Española para la Cooperación Internacional AECID, gracias a la gestión de la Dirección de Género. Instituciones Educativas vinculadas a los procesos fases uno y dos, con convenios de cooperación interinstitucionales vigentes con la Academia, con procesos de investigación en curso, con procesos de evaluación conjuntos y sostenibles. Procesos de formación y capacitación en Derechos Sexuales y Reproductivos, Interrupción Voluntaria del Embarazo, Rutas de Atención para Violencia, Violencias de Género, con participación de instituciones locales, regionales, nacionales e internacionales, Diplomado de Justicia de Género en ejecución como único en el municipio y departamento, Estrategia de Comunicación sostenida en el tiempo, con apoyo de Organismos de Cooperación Internacional, gracias a la gestión institucional. 3000 plegables impresos con Rutas de Atención para las Violencias, diseño de cuñas radiales, videos promocionales de campañas de sensibilización. Pasto, municipio seleccionado a nivel nacional para ejecución del Programa Integral contra Violencias de Género. 77 Mujeres Gestantes que hacen parte de los procesos de formación, capacitación y asesoría. Procesos de intervención y asesoría con población diversa sexualmente. COMPONENTES:  
Proyectos con capital específico para inversión (\$120.836.500)- Apoyo a la gestión (\$29.163.500).

<p>Consultoría, interventoría y apoyo técnico para la preinversión, contratación y ejecución de proyectos de electrificación rural (2009). Municipio de Pasto.</p>	<p>Son productos del proyecto: proyectos de construcción, mantenimiento y/o mejoramiento de redes de electrificación rural con diseños de preinversión, contratados, ejecutados y con interventoría: 13. COMPONENTES: Contratación profesional ingeniero eléctrico (1 - 9 meses - \$2.266.000 mes) - Contratación apoyo técnico (1 - 9 meses - \$1.600.000 mes). PRIMER AJUSTE PROYECTO - Incremento tiempo de contratación de personal - SEPTIEMBRE 22 DE 2009.</p>	<p>100,00%</p>	<p>34.794.000</p>
<p>Contratación de consultoría para el diseño de centros para la atención integral a la primera infancia del Municipio de Pasto.</p>	<p>PRODUCTO: 4 estudios: Centro educativo Heraldo Romero (\$11.540.840); Institución educativa Piloto Barrio Tamasagra (\$10.818.160); Barrio La Palma (\$9.538.680); Sala cuna de Catambuco (\$8.097.960). Cada consultoría deberá entregar: Topografía; estudios de suelos; Diseño arquitectónico ajustados a requerimientos de ICBF; Cálculo estructural; Instalaciones eléctricas, hidráulicas y sanitarias; presupuesto; unitarios; especificaciones técnicas de la obra a construir; términos de referencia; Metodología MGA y anexos; licencia de construcción. Verificar que los predios estén a nombre del Municipio.</p>	<p>100%</p>	<p>40.000.000</p>

<p>Control y vigilancia de establecimientos públicos</p>	<p>Desarrollo de 1555 acciones educativas en 375 establecimientos. Realizar la toma de 2148 muestras de alimentos y agua. Realizar la toma de 2148 muestras de alimentos y agua. Acciones educativas para la desinfección casera del agua en 1 corregimiento. Cubrir el 100% de establecimientos especiales priorizados por alto y mediano riesgo con acciones de vigilancia y control. Realizar visitas (normales) de IVC a Establecimientos especiales. Realizar 280 Visitas de inspección de vigilancia y control a 140 IPS generadoras de residuos hospitalarios. Realizar 1240 Procedimientos para el control de población canina y felina. Disminuir en un 20% la incidencia de Accidentes Rápidos y en 10% los de Agresión Animal. Desarrollar 50 jornadas educativas sobre tenencia de mascotas. Realizar la vigilancia epidemiológica del 100% de accidentes rápidos y agresiones animales y el 100% de IPS Caninas. Mantener el control y vigilancia de la calidad de agua en el 100% de acueductos con sistema de desinfección.</p>	<p>100%</p>	<p>1.234.127.891</p>
<p>Control, vigilancia y aplicación de normas urbanísticas y ambientales para mejorar la convivencia en el Municipio de Pasto.</p>	<p>PRODUCTOS: Expedientes en la inspección de urbanismo resueltos en primera instancia: 528. Visitas de control realizadas a establecimientos de comercio: 600. Visitas realizadas de peritazgo técnico para la comprobación y verificación de infracciones urbanísticas: 750. Visitas de control de condiciones ambientales y de publicidad visual realizadas: 780. COMPONENTES: Fortalecimiento de: Inspección de Urbanismo: \$40.800.000; Subsecretaría de Control: \$16.800.000; Oficina de Control Físico: \$17.700.000; Oficina de Control Ambiental: \$13.200.000; Transporte: \$10.225.000. Papelería y otros: \$1.275.000</p>	<p>100%</p>	<p>191.149.800</p>

<p>Cosntrucción y remodelación de redes eléctricas vereda San José Vista Hermosa - Corregimiento de Mapachico. Municipio de Pasto.</p>	<p>PRODUCTOS: Nuevos usuarios que acceden al servicio de energía eléctrica en el sector rural: 3. Familias que mejoran el servicio de energía eléctrica en el sector rural: 21. Kilómetros de redes de energía eléctrica mejorados: 0.9. Kilómetros de redes de energía eléctrica construidos: 0.2. COMPONENTES: red de baja tensión (\$12.630.699); red de media tensión (\$8.306.710); transformación (\$2.1698.796); Inspección RETIE (\$736.600). AUI30%: (\$7.153.142).</p>	<p>100,00%</p>	<p>30.996.947</p>
<p>Creación y consolidación de las escuelas de Carnaval de Negros y Blancos. Municipio de Pasto.</p>	<p>Proyecto orientado a la capacitación y formación de los cultores y artistas del Municipio que participan en carnaval, con el objeto de mejorar la presentación de las carrozas y la calidad de comparzas, murgas, disfraces y demás elementos que participan y apoyan al carnaval.</p>	<p>100,00%</p>	<p>25.000.000</p>
<p>Creación y puesta en funcionamiento de una red de hogares de paso en el Municipio de Pasto.</p>	<p>PRODUCTOS: Red de hogares de paso en la modalidad familiar para la protección de niños, niñas y adolescentes que lo requieran implementada: 3. Número de menores atendidos por la red de hogares de paso: 10. COMPONENTES: Fase I. Selección, preparación y capacitación de familias que conformarán la red de hogares de paso (\$1.611.000). Fase II. Conformación de red de hogares de paso: Hogar de paso I (Atención a 4 menores por 3 meses y 15 días - \$8.625.861,9); Hogares de paso II y III (Cada hogar atiende a 3 menores, por 3 meses y 15 días. Costo por cada hogar \$6.469.396,5).</p>	<p>100%</p>	<p>23.175.655</p>
<p>Diseño y evaluación socioambiental para empalmar un colector de alcantarillado al interceptor lateral del río Pasto. Municipio de Pasto.</p>	<p>Dentro de la meta del Plan de Desarrollo de reducir el número de descargas directas de aguas servidas al Río Pasto en su trayecto urbano, el proyecto está orientado a realizar el diseño y la evaluación socioambiental de la alternativa seleccionada.</p>	<p>100,00%</p>	<p>100.000.000</p>

<p>Dotación de canasta y mobiliario escolar para el sector rural y la comuna 10 del Municipio de Pasto.</p>	<p>PRODUCTOS DEL PROYECTO: Estudiantes de la zona rural beneficiados con el mejoramiento de ambientes escolares: 13.133. Estudiantes de la comuna 10 beneficiados por la reposición de mobiliario: 4.628. COMPONENTES: Mobiliario escolar: \$20.750.000; Canastas educativas (material didactico, cartillas, láminas y libros: \$30.225.000).</p>	<p>0%</p>	<p>50.975.000</p>
<p>Educación sexual, convivencia y construcción de ciudadanía en las instituciones educativas. Municipio de Pasto.</p>	<p>PRODUCTOS: Porcentaje de Instituciones Educativas Oficiales que implementan proyectos institucionales de convivencia y construcción de ciudadanía: 57% (28). Porcentaje de estudiantes de las Instituciones Educativas Oficiales con acompañamiento psicosocial: 5,20% (4.000). Instituciones educativas que implementan proyectos de convivencia y construcción de ciudadanía: 28. IEM que implementan proyectos transversales: 28. Docentes y directivos capacitados: 1.200. Estudiantes con cambio de actitudes: 30.000. COMPONENTES: Contratación profesional (\$21.318.660). Publicaiones y fotocopias (\$3.681.340).</p>	<p>100%</p>	<p>25.000.000</p>
<p>Elaboración del Dossier del Carnaval de Negros y Blancos de Pasto</p>	<p>Elaboración de una estrategia de comunicación y de diferentes productos que permitan difundir y dar a conocer a nivel nacional e internacional el Carnaval de Negros y Blancos. Busca promocionar para estimular la asistencia de turistas y dinamizar la actividad económica local</p>	<p>100,00%</p>	<p>17.000.000</p>
<p>Elaboración del diagnóstico de la unidad de planificación rural del parque industrial en el corredor vial suburbano de la vía Paso Nacional por Pasto - Municipio de Pasto.</p>	<p>PRODUCTOS: Diagnóstico realizado de la unidad de planificación rural parque industrial en el corredor rural suburbano de la vía Paso Nacional por Pasto - Botana: 100%. COMPONENTES: Contratación arquitecto (1 - 2 meses - \$1.935.000 mes); Contratación ingeniero civil (1 - 2 meses - \$1.935.000 mes). Contratación abogado (1 - 2 meses - \$1.935.000 mes).</p>	<p>5%</p>	<p>11.610.000</p>

<p>Estudio de identificación de nuevas fuentes de abastecimiento de agua para el acueducto de Pasto. . Municipio de Pasto.</p>	<p>El proyecto está orientado a avanzar en la realización de estudios para identificar nuevas fuentes de abastecimiento de agua para consumo humano que satisfaga la demanda en el sector urbano a mediano y largo plazo.</p>	<p>20,00%</p>	<p>50.000.000</p>
<p>Estudio de suelos y análisis estructurales, construcción de viaductos y tanques para el acueducto multiveredal de Santa Bárbara. Municipio de Pasto.</p>	<p>PRODUCTOS: Estudios de suelos realizados: (1). Estudios y diseños estructurales realizados (1). COMPONENTES: Estudio de suelos para tanques de San Gabriel y El Socorro (\$1.600.000) y de Viaductos de Las Iglesias, La Esperanza, El Socorro, San Gabriel (\$11.200.000); Diseño estructural de tanques y viaductos (\$17.200.000).</p>	<p>100,00%</p>	<p>30.000.000</p>
<p>Expansión y ampliación del sistema de alumbrado público del Municipio de Pasto.</p>	<p>El proyecto busca la instalación de 600 nuevas luminarias en las distintas comunas y corregimientos del Municipio de Pasto.</p>	<p>153,16%</p>	<p>260.653.000</p>
<p>Fomento de la convivencia ciudadana en el Municipio de Pasto.</p>	<p>Son productos: Personas que asisten a eventos artísticos culturales: 130.000. Encuentros intercambio cultural realizados: 2. Convocatorias de creación realizadas: 2. Procesos culturales de integración realizados:30. Fiestas corregimentales fortalecidas: 17. Festival de Música Campesina realizado: 1. Son componentes: Apoyo-organización de procesos (\$42.863.040). Convocatorias de estímulos a creadores artísticos y culturales (\$5.000.000). -Encuentros artísticos y culturales énfasis en arte alternativo y contemporáneo (\$26.088.000). -Apoyo fiestas corregimentales (\$65.000.000). - Realización concurso música campesina (\$60.000.000). -Procesos de intercambio cultural y artístico (\$10.000.000). Contratación coordinadores (\$60.906.000). -Apoyo y distinciones a cultores, artistas, artesanos y otros(\$20.000.000). - Proyectos culturales para minorías (\$2.000.000).-Inclusión cultores, artistas y/o artesanos en salud(\$2.000.000). Transporte</p>	<p>#¡REF!</p>	<p>357.546.825</p>



	(\$24.006.000). PRIMERA MODIFICACION DEL PROYECTO - ABRIL 20 DE 2009.		
Fomento y fortalecimiento del sistema local de áreas protegidas del Municipio de Pasto - SILAP. Como estrategia de conservación, descontaminación y protección de las aguas del humedal RAMSAR Laguna de la Cocha. Corregimiento de El Encano. Municipio de Pasto.	PRODUCTOS: Porcentaje de implementación del plan de manejo ambiental en el humedal RAMSAR de la laguna de la Cocha: 2%. Talleres de socialización y capacitación realizados: 4. Vivero adecuado: 1. Hectáreas restauradas ecológica y participativamente: 40. Biodigestores de flujo continuo instalados: 4. Sendero ecológico adecuado: 1. COMPONENTES: Socialización (\$1.000.000); Capacitación (\$19.540.764); Conservación y preservación:(\$79.459.236). FINANCIACION DEL PROYECTO: Municipio: \$7.320.172. FNR: \$92.679.828	2,00%	100.000.000
Formación en competencias laborales y articulación en el mundo productivo. Municipio de Pasto.	PRODUCTOS DEL PROYECTO: Porcentaje de establecimientos educativos oficiales que incorporan competencias laborales generales: 28% (14). Estudiantes beneficiados del fondo FEM: 308; estudiantes formándose en agroindustria: 184. estudiantes formándose en turismo: 75. estudiantes con subsidio a la universidad: 51. COMPONENTES: Incorporación de competencias (\$3.000.000); consolidación proceso de articulación con el SENA y Educación Superior (\$202.670.000); Alivio educativo para el ingresos a la universidad (\$10.200.000 aporte fundación RET). FINANCIACION DEL PROYECTO: Municipio (96.470.000); Fondo FEM (\$123.600.000); Aporte ONG RET (\$10.200.000).	100%	230.270.000

<p>Formulación de estudios técnicos, jurídicos y financieros de equipamientos para la competitividad del Municipio de Pasto.</p>	<p>PRODUCTO: estudios de preinversión y factibilidad realizados: 1 (Central de abastos). COMPONENTES: Estudios urbanísticos de las alternativas de localización e impacto urbanístico para la implantación de la central de abastos - Diseños arquitectónicos, de ingeniería, urbanismo, alternativas técnicas de construcción y presupuesto pertinente para la construcción de la Central de Abastos (\$60.000.000). NOTA: Previa a la contratación de los estudios, la Secretaría de Planeación Municipal deberá certificar la compatibilidad de uso de suelo del terreno a utilizar para la construcción de este equipamiento. SEGUNDO AJUSTE PROYECTO - DISMINUCION PRESUPUESTO - AGOSTO 24 DE 2009.</p>	<p>100%</p>	<p>60.000.000</p>
<p>Formulación de los planes maestros de movilidad y espacio público del Municipio de Pasto - Primera Fase.</p>	<p>Son productos del proyecto: Plan Maestro de movilidad Primera Fase - formulado (incluye cartografía): 1. Plan Maestro de Espacio Público - Primera Fase formulado (incluye cartografía): 1. El proyecto contempla la contratación de 5 profesionales por 5 meses, con asignación mensual de \$1.935.000 cada uno. Apoyo operativo, logístico y otros (transporte, socialización, papelería y otros: \$11.625.000). AJUSTE A PROYECTO (Cambio nombre y productos). FEBRERO 6 DE 2009.</p>	<p>50%</p>	<p>60.000.000</p>
<p>Formulación del Plan Ambiental del Municipio de Pasto.</p>	<p>PRODUCTOS: Plan Ambiental del Municipio de Pasto formulado: UNO. COMPONENTES: El Plan Ambiental del Municipio de Pasto, contendrá como mínimo los siguientes componentes: Marco legal; perfil ambiental municipal; sistema ambiental municipal; plan de acción para la gestión ambiental; estrategia financiera para la implementación del plan de acción y cartografía.</p>	<p>0,00%</p>	<p>100.000.000</p>

<p>Fortalecimiento de Casa de Justicia y de la Conciliación en Derecho y Equidad en el Municipio de Pasto.</p>	<p>PRODUCTOS: Ciclos de actualización académica realizados: 1. Porcentaje de conciliadores en equidad actualizados académicamente: 30% (60). Personas que acceden a mecanismos de solución de conflictos: 3.000. Nuevos Centros de Justicia y Convivencia creados: 1. Centros de Justicia y Convivencia apoyados: 5. Población que accede a servicio de asistencia psicológica: 1.200. Redes comunitarias de apoyo al Buen Trato organizadas con gestores de convivencia: 4. Periódico institucional publicado: 3 veces. COMPONENTES: CASA DE JUSTICIA (Contratación 2 profesionales, transporte, periódico institucional, operatividad y logística: \$70.600.000). CENTRO DE CONCILIACION: Contratación 3 profesionales - creación y fortalecimiento de los centros de Justicia y Convivencia, apoyo a la conciliación en equidad: \$79.400.000). Centro de justicia a adecuar debe estar a nombre del municipio - obtener licencia de construcción. PRIMER AJUSTE - ABRIL 27 DE 2009.</p>	<p>75%</p>	<p>150.000.000</p>
<p>Fortalecimiento de la participación y la democracia en el Municipio de Pasto.</p>	<p>PRODUCTOS: JAC capacitadas en habilidades y destrezas comunitarias: 60. Rendición pública de cuentas de corregidores, juntas de acción comunal y juntas administradoras locales realizadas: 1. Acuerdos institucionales que fortalezcan las iniciativas comunitarias estratégicas operando: 2. Escuela de gobierno y semilleros de liderazgo implementada: 1. Escuela de gobierno para líderes comunitarios gestionada: 1. Plan participativo de formación operando:1. COMPONENTES: Semillero de liderazgo:(\$15.350.000). Escuela de Gobierno y Gestores de lo público (\$50.700.000). Acompañamiento, asesoría y asistencia técnica (\$37.950.000). Alianza estratégicas y de cooperación técnica (\$16.000.000)</p>	<p>95%</p>	<p>120.000.000</p>

Fortalecimiento de la Red de Escuelas de Formación Musical del Municipio de Pasto.	<p>PRODUCTOS: Escuelas de formación musical articuladas a los proyectos educativos institucionales: 6. Estudiantes atendidos por la red de escuelas de formación musical: 821.</p> <p>COMPONENTES: Profesional de apoyo al proyecto (1 - 21.318.660). Profesionales talleristas (8 - \$124.880.000). Técnico tallerista (1 - \$11.843.700). Publicaciones, mantenimiento infraestructura y otros: (\$21.957.640). PRIMER AJUSTE PROYECTO - INCREMENTO PRESUPUESTO. JULIO 30 DE 2009.</p>	100%	180.000.000
Fortalecimiento de la red de frio en el Municipio de Pasto.	<p>RESULTADOS: Cobertura de vacunación en menores de un año: 95%. Cuartos frios adecuados para la conservación de productos biológicos(Incluye estantería plástica y acabado de piso en concreto): 1. Adquisición planta eléctrica con cabina de insonora, sistema de renovación de aire y transferencia automática: 1. Adquisición termo con código PIS de 2.6 litros: 2. Adquisición termo con código PIS de 3.0 litros: 1. Termómetros digitales de máximos y mínimos adquiridos: 2.</p> <p>COMPONENTES: Adecuación cuatro frio (\$45.000.000); planta eléctrica (\$25.000.000); Adquisición termo con código PIS de 2.6 litros (\$766.000); Adquisición termo con código PIS de 3.0 litros (\$2.064.000); termómetros digitales (\$194.000).</p>	0%	73.024.000
Fortalecimiento de la salud oral en el Municipio de Pasto.	<p>PRODUCTOS: Porcentaje de fortalecimiento del programa preventivo de salud oral - PANDAS: 100%. IPS de la red pública municipal que implementan de manera fortalecida el programa preventivo en salud oral PANDAS: 21. IPS públicas de primer nivel con seguimiento y vigilancia en la aplicación de la norma técnica de salud oral: 21.</p> <p>COMPONENTES: Contratación de personal (\$25.661.000); Servicios (\$21.550.000); Contratación ESE (\$17.102.000).</p>	97%	64.313.000

<p>Fortalecimiento de la salud sexual y reproductiva en el Municipio de Pasto.</p>	<p>PRODUCTOS: Tasa de mortalidad materna por cada 100.000 nacidos vivos: 18; Tasa de fecundidad en mujeres de 15 a 49 años por cada 1.000 Mujeres en edad fértil: 28;Tasa de fecundidad de 15 a 19 años por cada 1000 Mujeres en edad fértil: 61,31. COMPONENTES: Contratación de personal (coordinador salud sexual, enfermeras, médico, ginecólogo: total apropiado \$143.549.000); Contratación con ESE PASTO SALUD (\$73.000.000); contratación servicios (elaboración y validación IEC y apoyo logístico: \$41.500.000); insumos y papelería (elaboración de afiches, pendones, cuñas radiales y televisivas: \$13.000.000)</p>	<p>92%</p>	<p>271.049.000</p>
<p>Fortalecimiento de las veedurías ciudadanas y el control social del Municipio de Pasto.</p>	<p>PRODUCTOS: Porcentaje de proyectos de inversión del municipio con veeduría: 80%. Comités de control social de los servicios públicos creadas y operando: 5. Metodología de veedurías institucionalizada: 1. Convenios institucionales para capacitación de veedores suscrito:2. Programas radiales sobre informes y seguimiento de veedurías realizados: 24. COMPONENTES: Implementación del modelo de veedurías (\$23.020.000). Seguimiento y acompañamiento al proceso de veedurías (\$41.500.000). PRIMER AJUSTE PROYECTO - MAYO 14 DE 2009.</p>	<p>75%</p>	<p>64.520.000</p>

Fortalecimiento del modelo de Democracia participativa en el Municipio de Pasto.	<p>PRODUCTOS: -7  Cabildos urbanos, 15 rurales y 1 poblacionales realizados: En total 25 cabildos geograficos y 1 poblacional  -Talleres de formación sobre modelo de democracia participativa realizados: 25 con comité técnicos de cada comuna/corregimiento; 5 talleres con Mesa Local de participación y participantes de II Encuentro Nacional de Presupuesto participativo. Total 30 talleres.  -Estudio técnico de actualización de proyectos de cabildos realizado: 26 estudios técnicos realizados  -Archivo documental sistematizado: 1.  - Rendición de cuentas realizada: 1.  COMPONENTES: -Papelería, refrigerios e implementos de oficina (\$3.480.000). -Transporte (\$14.000.000). -Elaboración impresos y volantes (\$3.500.000). Contratación 1 asistencial (1 - 2 meses 15 días - \$850.000 mes); Contratación técnicos (1 - \$1.660.000 mes - 11 meses; 1 - \$1.660.000 mes - 3 meses 16 días; 1- 1.360.000 - 5 meses); Contratación profesional comité técnico (1 - 11 meses - \$2.200.000 mes); Contratación profesional comité financiero (1 - 11 meses - \$2.170.000 mes); Contratación profesional comité de formación y comunicaciones (1 - 5 meses - \$2.170.000 mes; 1- 3 meses - \$2.000.000 mes) MODIFICACION No 2 DEL PROYECTO - ABRIL 20/2009. Foro local de presupuesto participativo (7.008.045)</p>	35%	124.270.000
--	--	-----	-------------

<p>Fortalecimiento del Plan de Envejecimiento. Alianza público - privada. Municipio de Pasto.</p>	<p>PRODUCTO: Adultos mayores en situación de vulnerabilidad, pobreza o extrema pobreza con servicios sociales básicos y/o complementarios: 3.055. Proyecto ocio productivo implementado: 50%. Familias vinculadas a procesos fortalecimiento intergeneracional: 200. Familias vinculadas a procesos de atención domiciliaria para adultos mayores en condición de dependencia: 100. Adultos mayores vinculados a procesos de ocio ocupacional y asistencia social complementaria: 120. COMPONENTES: Fortalecimiento Centro Atención Adulto Mayor (\$41.953.408). Fomento terapia ocupacional-ocio productivo (\$44.430.000). Apoyo fundaciones (\$148.000.000). Fortalecimiento organizaciones (\$32.000.000). Programa Nacional alimentación Juan Luís Londoño (\$166.361.592). Protección social adulto mayor (\$59.610.000). Evaluación y seguimiento (\$38.150.000). SEGUNDO AJUSTE AL VALOR DEL PROYECTO. MAYO 19 DE 2009.</p>	<p>100%</p>	<p>530.505.000</p>
<p>Fortalecimiento del sistema de seguimiento a la ejecución del Plan de Desarrollo y mejoramiento en la operatividad del Banco de Programas y proyectos y SIGER. Municipio de Pasto.</p>	<p>PRODUCTOS: Sistema para evaluar, hacer seguimiento y monitoreo al nivel de cumplimiento del Plan de Desarrollo fortalecido y operando: 1. Archivo del Banco de Programas y Proyectos organizado de conformidad a la norma: 1. COMPONENTES: Contratación ingeniero civil (1 - \$1.700.000 mes - 8.5 meses). Ingeniero de sistemas (1 - \$1.700.000 mes - 5.5 meses). Personal asistencial en archivo (1 - \$900.000 - 10 meses). Adecuación, oficina, papelería, equipos y otros (\$4.200.000). Apoyo a la rendición pública de cuentas (\$3.000.000). PRIMER AJUSTE PROYECTO. REDISTRIBUCIÓN PRESUPUESTO. AGOSTO 18 DE 2009.</p>	<p>95%</p>	<p>40.000.000</p>

<p>Fortalecimiento del sistema de vigilancia en salud pública en el Municipio de Pasto. Año 2009.</p>	<p>PRODUCTOS: Investigaciones de campo realizadas: 50. Historias clínicas revisadas: 100; Unidades de análisis de mortalidad evitable implementadas: 50; informes de periodo epidemiológico realizados: 12. Eventos inmunoprevenibles con barrido dentro de las primeras 48 horas de notificado el caso: 150. Capacitaciones realizadas: 48. COMPONENTES: Contratación personal: (\$155.655.000); Contratación de servicios (\$7.300.000); Transporte e insumos (\$6.800.000); Impresión boletín de indicadores básicos (400 por valor de \$5.000.000).</p>	<p>59%</p>	<p>174.755.000</p>
<p>Fortalecimiento institucional para el sector de agua potable y saneamiento básico para el campo - Municipio de Pasto.</p>	<p>PRODUC: Convenios evaluados: 2.Sist.desinfección constr y operando: 10.Organiz.comunitarias fortalecidas manejo servicios públicos agua potable saneamiento básico: 3.Comunidad sensibil.uso racional recurso hídrico:5(2.300 personas).COMPONENT: contrat. Profesionales (2-10.5 meses-\$TOTAL43.344.000).Eventos capacit:(3-\$1.200.000).Apoyo logíst. \$5.362.000.Personal área desinfecc(1-10.5mesest 14000000. const.sistms desinfecc(10-\$34.438.000.Apoyo16 pasantes 2.000.000. dicional planta tratamiento Arnulfo Guerrero \$9.207.622;adicional acueducto El Socorro-El Puerto\$9.345.457.Obras complemen.acueducto V/Hermosa Mapachico \$4.464.720.Acometidas y micromedición S/Teresita \$9.399.080.96. Compra valvulas y vigas Rosal Oriente \$2.000.000. tención emergenci, micromedición y desinfección \$10.032.168.84 Transporte\$6.000.000; adquisic. equipo caracteriz.agua \$15.144.120. Construcción sist.sépticos(14-\$42.269.782.8)3er.AJUSTE-17/06/2009. 4to.AJUSTE-03/09/09.</p>	<p>60,00%</p>	<p>209.206.952</p>



<p>Fortalecimiento y mejoramiento del Sistema de Comunicación y publicidad de la Administración Municipal de Pasto.</p>	<p>PRODUCTOS: Plan de comunicación municipal implementado: 1. Gaceta municipal de edición mensual editada: 1. Informativo por TV emitido diariamente: 1. Boletines de prensa emitidos diariamente: 1. Programa institucional de la Juventud y Deporteros emitidos semanalmente por TV: 1. Canal local de televisión implementado: 1. COMPONENTES: Coordinador de medios (1)-Director creativo(1) -Coordinador imagen visual(1) -Asistente de Dirección para TV(1) -Periodistas(4) -Técnico en locución(1) -Fotógrafo(1) -Camarógrafos(3) -Editor(1) -Técnico(1) -Contratación transporte(1) - Insumos y logística.</p>	<p>100%</p>	<p>230.000.000</p>
<p>Garantizar la continuidad de la afiliación en el regimen subsidiado en el Municipio de Pasto. Año 2009-2010.</p>	<p>PRODUCTOS: Número de personas pobres y vulnerables afiliadas en el regimen subdiado: 205.744. Número de transformaciones de subsidios parciales a totales: 5.255. COMPONENTES: Subsidio pleno: (Afiliados 186.861 personas por valor de \$50.018.578.758); Desplazados (13.628 personas - por valor de \$3.647.915.784); parciales (5.255 personas por valor de \$541.328.585.5).</p>	<p>86%</p>	<p>54.207.823.128</p>

<p>Implantación del SISBEN III en el Municipio de Pasto.</p>	<p>PRODUCTOS: Se implementará el Modelo Estándar de Control Interno y el Sistema de la Gestión de la Calidad en articulación con el Sistema de Desarrollo Administrativo, con prioridad en el SISBEN y el sistema de estratificación socioeconómica: 100%. Aplicación de la nueva encuesta SISBEN: 100%. COMPONENTES: Componente recolección, procesamiento y análisis de información de hogares (\$338.427.887); Componente tecnológico (\$32.200.000); Componente publicidad (\$18.500.000); Componente papelería y dotación (\$20.392.305); Componente transporte (\$25.400.000); Componente adecuación sede (\$19.155.902); Componente depuración de base de datos (\$7.200.000). FINANCIACION DEL PROYECTO: MUNICIPIO: \$174.000.000; FONADE: \$287.276.094. PRIMER AJUSTE PROYECTO: Reducción presupuesto, redistribución recursos entre componentes y disminución contrapartida FONADE. Agosto 20 de 2009.</p>	<p>100%</p>	<p>461.276.094</p>
<p>Implementación al fortalecimiento de la estratificación socioeconómica del Municipio de Pasto.</p>	<p>PRODUCTO: base de datos de estratificación socioeconómica urbana y rural del municipio de Pasto actualizada: 100%. Cartografía de estratificación socioeconómica actualizada: 100%. COMPONENTES: Actualización estratificación socioeconómica: (\$28.500.000); Publicación y capacitación para delegados y coordinador (\$2.500.000); Pago de honorarios a delegados (\$5.712.000 para 12 meses); contratación transporte (\$5.760.000 para 11 meses); Pago de teléfono (\$2.160.000 para 12 meses); papelería y otros (\$1.000.000)</p>	<p>95%</p>	<p>45.632.000</p>

<p>Implementación de la escuela de formación de Arte y Cultura en el Municipio de Pasto.</p>	<p>PRODUCTOS DEL PROYECTO: Personas formadas y cualificadas en las escuelas de formación cultural y artística: 1260. Talleres de formación en música, danza, teatro, artes plásticas, literatura, artesanía y carnaval realizados: 40. Vitrina cultural realizada: 1. Convenios internacionales suscritos: 1. COMPONENTES: Formación en música (\$32.359.680). Formación en danza (\$30.222.720). Formación en teatro (\$30.222.720). Formación en artes plásticas (\$30.222.720). Formación en literatura (\$15.11.360). Formación en artesanías y carnaval (\$15.111.360). Adquisición de elementos de formación (\$6.000.000). Vitrina cultural (\$5.611.818). Monitores de área (\$1.679.040). Contratación responsable planeación y proyectos (1 - \$1.619.595). Convenios internacionales (\$3.000.000). PRIMER AJUSTE PROYECTO - ABRIL 17 DE 2009.</p>	<p>100,00%</p>	<p>188.976.560</p>
<p>Implementación de la estrategia de Cooperación Internacional del Municipio de Pasto.</p>	<p>PRODUCTOS: Plan Estratégico de Cooperación Internacional implementado: 1. Recursos de cooperación internacional gestionados para proyectos del Municipio: \$2.000.000.000. Convenios o alianzas estratégicas suscritas: 2. Delegaciones externas que visitan a Pasto: 3. Ejemplares y/o CD's de la Estrategia de Coperación Internacional impresos: 1500. Talleres de capacitación a funcionarios y comunidad implementados: 1. Agenda de gestión de cooperación internacional diseñada, implementada y con destinos identificados: 10. COMPONENTES: Profesional I: (\$1.800.000 mes - 9 meses)- Técnico: (\$700.000 mes - 7 meses). Publicación de impresos y/o CD's: (\$4.840.000). Eventos y logística atención a delegaciones extranjeras y capacitación a funcionarios (\$2.700.000). Adquisición computador, elementos de oficina y correspondencia internacional (\$1.360.000). SEGUNDO AJUSTE PROYECTO - MAYO 6 DE 2009.</p>	<p>100%</p>	<p>30.000.000</p>

<p>Implementación de la Estrategia RED JUNTOS en el Municipio de Pasto.</p>	<p>Son productos del proyecto: Familias en situación de vulnerabilidad que presentan eventos de extrema urgencia y de necesidades inmediatas atendidas a través de la RED JUNTOS: 7.151. Niños, niñas y adolescentes que mejoran sus niveles de educación, salud y nutrición: 9.658. COMPONENTES: Implementación RED JUNTOS (\$589.222.857). Componente de Administración y operatividad de la Estrategia Red Juntos (\$50.100.000, para: contratación profesional y técnico; adecuación espacio físico; dotación de equipos, muebles y papelería; contratación transporte y lanzamiento de la estrategia). FINANCIACION PROYECTO: Aporte Municipio (\$250.100.000). Aporte Nación (\$389.222.857)</p>	<p>100%</p>	<p>639.322.857</p>
<p>Implementación de procesos de salvaguarda del carnaval de negros y blancos como patrimonio cultural. Municipio de Pasto.</p>	<p>PRODUCTOS: Módulos de capacitación e investigación para artistas y cultores del carnaval realizados: 4. Investigaciones relacionadas con el Carnaval realizadas: 3. Gestión para la declaratoria del carnaval de negros y blancos como patrimonio oral e intangible de la humanidad realizada: 1. Plan de salvaguarda implementado 1. Artistas del carnaval acreditados: 125. COMPONENTES: Encuentros ciudadanos (\$13.000.000); procesos de formación y cualificación (\$48.000.000). Procesos de investigación (\$30.000.000). Sistema de acreditación (\$151.000.000)</p>	<p>75,00%</p>	<p>260.000.000</p>

<p>Implementación del Plan de Infraestructura - SICIED - Sistema Interactivo de Consulta de la Infraestructura Educativa del Municipio de Pasto.</p>	<p>PRODUCTOS DEL PROYECTO: •159 levantamientos planimétricos de instituciones y centros educativos con sus respectivas sedes. • 795 fotografías de instituciones y centros educativos con sus respectivas sedes. • 159 encuestas sobre de inventario de infraestructura educativa. •159 documentos del estado de predios. • 1 software diseñado e implementado sobre infraestructura educativa. COMPONENTES: Gastos de personal (\$37.500.000); Transporte (\$6.000.000); Viáticos (\$2.700.000); Materiales y papelería (\$15.160.000); Digitalización (\$19.680.000). FINANCIACION DEL PROYECTO: APORTE MUNICIPIO: \$53.000.000. NACION: \$28.041.000.</p>	<p>100%</p>	<p>81.041.000</p>
<p>Implementación del plan de señalética y regularización automatizada del tráfico. Municipio de Pasto</p>	<p>Son productos del proyecto: 1. Tasa de accidentalidad por cada 10.000 vehículos: 240. 2. Tasa de lesionados por cada 100.000 vehículos: 204,1 3. Tasa de muertos por accidentes de tránsito: 14,0. Son componentes del proyecto: 1. Plan de señalización y demarcación vial. 2. Programa de señalética urbana. 3. Implementación del sistema semafórico de la ciudad. 4. Montaje de un centro de control de la movilidad.</p>	<p>100%</p>	<p>9.837.972</p>
<p>Implementación del Plan Educativo Rural para el Municipio de Pasto.</p>	<p>PRODUCTOS DEL PROYECTO: Instituciones educativas que implementan planes de mejoramiento: 23. Estudiantes motivados que permanecen en el sistema educativo: 16.347. Instituciones educativas con índices de calidad satisfactorios: 23. COMPONENTES: Metodología preescolar escolarizado: \$144.422.857. Metodología Aceleración del aprendizaje: \$75.105.876. Metodología post primaria: \$291.128.808. Metodología Media rural: \$380.870.686. Estrategias para propiciar condiciones de permanencia: \$100.000.000. Pertinencia: \$265.083.450. Calidad: \$31.500.000. Fortalecimiento de la Gestión Escolar: \$46.000.000.</p>	<p>100%</p>	<p>1.334.181.677</p>

<p>Implementación del sistema de información integral para el manejo administrativo y financiero de la Secretaría de Hacienda del Municipio de Pasto.</p>	<p>PRODUCTOS: Porcentaje de incremento de ingresos propios del municipio: INFLACIÓN MAS 5%. COMPONENTES: propuesta de optimización procesos, elicitación de requerimientos, eventos de divulgación del conocimiento, plataforma integral y unificada, entrenamiento en el uso del aplicativo, implantación de software en el servidor, configuración adecuada de las maquinas clientes, acompañamiento en el uso del software, realización de mantenimientos correctivos, entrega de códigos fuentes, parametrización y tutoriales de uso. FINANCIACION DEL PROYECTO: MUNICIPIO: \$428.500.000 - OTRO (\$100.000.000). Se recomienda obtener otras propuestas técnicas y financieras.</p>	<p>0%</p>	<p>528.500.000</p>
<p>Implementación del Sistema de Transporte Público SETP - para la ciudad de Pasto. 2009-2016</p>	<p>El proyecto está orientado a cumplir con las metas del programa "Sistema Integrado de Transporte Público Colectivo el cual hace parte del Plan de Desarrollo "Queremos mas - Podemos mas". COMPONENTES: Centro Histórico (incluye PEP. \$2.648 millones - mill); infraestructura vial (\$98.852 mill); Gerencia del Proyecto (\$5.000 mill); Señalética (\$1.000 mill); patios y talleres (\$7.000 mill); Gestión de flota (\$10.731 mill); Semaforización (\$9.243 mill); CAMIS (\$1.500 mill); terminales (\$3.040 mill); predios (\$63.000 mill); Costos financieros (\$84.316 mill). APORTE NACION (\$200.364 mill). MUNICIPIO (\$85.966 mill).</p>	<p>15%</p>	<p>286.330.000.000</p>

<p>Implementación del sistema tecnológico para el apoyo de procesos pedagógicos en la instituciones educativas del Municipio de Pasto.</p>	<p>PRODUCTOS: Bases académicas, administrativas y de equipamiento del Instituto Artes y Tecnologías constituidas: 1. Establecimientos educativos oficiales que incorporan nuevas tecnologías de información y comunicación: 8. Porcentaje de establecimientos educativos oficiales con conectividad: 97%. Docentes cualificados en nuevas tecnologías de información y comunicación: 40. Repositorio digital implementado y equipo especializado conformado: 1. COMPONENTES: Diagnóstico técnico-pedagógico (\$2.400.000); Análisis y diseño del sistema (\$4.000.000); Capacitación docentes (\$2.000.000); Desarrollo contenidos digitales (\$2.000.000); Adquisición servidores de datos, correo electrónico, web e internet (\$15.000.000); adquisición equipos (\$2.000.000); Configuración servidores (\$2.000.000); Adquisición canal E1 (\$12.000.000); Desarrollo portal educativo (\$1.000.000); Adquisición rack, instalación y certificación red de datos en centro de acopio, UPS, switch (\$8.000.000).</p>	<p>100%</p>	<p>50.000.000</p>
<p>Implementación proyecto ONDAS. Municipio de Pasto.</p>	<p>PRODUCTOS: Estudiantes vinculados al proyecto ONDAS: 247. Proyectos a financiar: 14. Docentes vinculados al proyecto: 28. COMPONENTES: Financiación de proyectos de investigación (\$5.600.000). - Apoyo pedagógico al equipo investigador y logística para el desarrollo del programa (\$4.400.000).</p>	<p>100%</p>	<p>10.000.000</p>
<p>Implementación y apoyo a planes de mejoramiento de las instituciones y centros educativos oficiales del Municipio de Pasto.</p>	<p>PRODUCTOS: Proyectos educativos institucionales resignificados: 49. Proyectos educativos institucionales ambientales resignificados: 49. Tematicas transversales actualizadas e implementadas 39. Docentes capacitados para mejorar pruebas ICFES y SABER: 2.800. Grupos reconocidos por Colciencias: 2. Enfoques pedagógicos alternativos implementados: 2. Numero de personas alfabetizadas: 400. Mingas escolares realizadas: 49. COMPONENTES: Implementación planes de mejoramiento (\$92.286.256). mejoramiento de la calidad educativa</p>	<p>100%</p>	<p>692.286.256</p>

	convenio Liceo Universidad de Nariño (\$600.000.000).		
Implementación y construcción del sistema de riego ASOPRADERA - vereda La Pradera, corregimiento de La Caldera. Municipio de Pasto.	<p>PRODUCTOS DEL PROYECTO: Proyectos de distritos de riego gestionados: 1. hectáreas con distrito de riego: 100. Familias beneficiadas con el distrito de riego: 80.</p> <p>COMPONENTES: Bocatoma (\$14.695.931); Desarenador (\$29.850.043); Conducción principal (\$461.220.830); red de tuberías (\$89.121.787); predial (\$34.388.000); accesorios red de tuberías (\$45.808.000); Cámaras de quiebre de presión (\$15.569.930); viaductos (\$11.235.000); obras complementarias (\$14.995.671); estudios y diseños (\$46.975.460); compra de predios (\$20.132.340); recuperación de la microcuenca (\$6.710.780); AUI (30%) (\$201.323.400).</p> <p>FINANCIACION: MINAGRICULTURA (\$755.975.120); Gobernación de Nariño (\$47.310.945); Alcaldía de Pasto (\$47.310.945); ASOPRADERA (\$95.621.890).</p> <p>Viabilidad para presentar el proyecto al Ministerio de Agricultura para su cofinanciación.</p>	15%	946.218.900
Interconexión de las sedes de la Alcaldía, apoyo y soporte técnico a servidores y ajustes al sistema integral de información de la Secretaría de Planeación. Municipio de Pasto.	<p>PRODUCTOS: Enlaces inalámbricos realizados entre las sedes descentralizadas físicamente: 2. Porcentaje de ajuste del sistema integral de información de la Secretaría de Planeación de cauredo a los requerimientos: 100%. Servidores con mantenimiento y en funcionamiento: 4.</p> <p>COMPONENTES: Redes inalámbricas de interconexión de las sedes de la Alcaldía de Pasto (\$23.000.000); Fortalecimiento redes LAN del Centro Administrativo Municipal (\$3.000.000). Contratación profesional en sistemas (6 meses - \$1.500.000 mes - Total \$9.000.000).</p>	40%	35.000.000



Intervención de la cultura ciudadana para la movilidad segura en el municipio de Pasto.	El proyecto contempla la obtención de los siguientes productos para el 2008: 1. Tasa de accidentalidad por cada 10.000 vehículos: 240. 2. Población escolar formada en competencias en movilidad: 50% (37,218 estudiantes). 3. Población sensibilizada en seguridad vial. 70% (275,100 personas). El proyecto contempla los siguientes componentes: 1. Formación en competencias escolares. 2. Investigación sobre el comportamiento vial. 3. Compartir el espacio - reducir el conflicto. 4. Generar sociedad civil. 5. Juego limpio.	100%	385.800.000
Legalización de los asentamientos subnormales de los barrios Siete de Agosto; Figueroa; El Común y Villas del Rosario. Municipio de Pasto.	PRODUCTOS: Asentamientos subnormales legalizados: CUATRO. COMPONENTES: Contratación arquitecto o ingeniero civil (1 - 5 meses - \$1.935.000 mes); contratación arquitecto (1 - 2 meses - \$1.935.000); apoyo logístico, operativo y otros (transporte, socialización, logística y papelería) (\$6.455.000).	150%	20.000.000
Mantenimiento de caminos y vías de evacuación de los corregimientos de Mapachico y genoy, sectores Chaguayaco, Potrerros, El Rosal, La Cocha y Briceño Alto del Municipio de Pasto.	4700 metros lineales de caminos con mantenimiento en los corregimientos de Mapachico y Genoy	100%	9.997.200

Mantenimiento de la malla vial urbana del Municipio de Pasto. 2009	PRODUCTOS: Metros cuadrados de vías urbanas con mantenimiento: 10.200. COMPONENTES: Parcheo en carpeta asfáltica (6.400 metros cuadrados - \$553.741.833.18 - Incluye AUI del 30%). Parcheo en concreto rígido(3.000 metros cuadrados - \$430.400.484.15 - Incluye AUI del 30%). Parcheo en adoquín(800 metros cuadrados - \$67.835.404 - Incluye AUI del 30%). Combustibles, lubricantes y mantenimiento de motos (\$3.395.366). Apoyo profesional y técnico (\$141.306.666.67). Adecuación de vías urbanas y suministro de recebo (\$135.999.246). Construcción de muros de contención en concreto reforzado (\$0). SEGUNDA MODIFICACION DEL PROYECTO Redistribución de recursos entre componentes y disminución presupuesto - NOVIEMBRE 5/2009.	100%	1.364.125.467
Mantenimiento de los caminos ecológicos que comunican las veredas de Ramos, Romerillo, Santa Lucía y Santa Isabel. Corregimiento de El Encano. Municipio de Pasto.	Se mantuvieron 5 kilometros en los caminos ecológicos que comunican las veredas de Ramos, Romerillo, Santa Lucía y Santa Isabel. Corregimiento de El Encano. Municipio de Pasto..	100%	9.992.735
Mantenimiento de vía en el sector de influencia del proyecto Las Piedras. Municipio de Pasto.	Kilómetros de vías rurales mantenidas con combustible para la maquinaria , reparaciones, accesorios y mantenimiento de maquinaria; personal profesional y técnico, para operación de maquinaria de propiedad del municipio.2)convenio del municipio de pasto, Tangua, para el mantenimiento de vías en sector de influencia proyecto aguas las piedras;	100%	98.946.000
Mantenimiento Hospitalario para lograr la Certificación de Habilitación de la Red de IPS de la Empresa Social del Estado Pasto Salud	El proyectyo está orientado al mantenimiento hospitalario para lograr la certificación de habilitación de la Red de IPS de la Empresa Social del Estado Pasto Salud.	90%	2.074.429.478

Mantenimiento preventivo y correctivo del sistema de alumbrado público.	Se realizará mantenimiento preventivo y correctivo al 100% de las luminarias del sistema de alumbrado público.	100,00%	567.570.000
Mantenimiento rutinario y periódico y, diagnóstico de 350 kilómetros de la malla vial rural del Municipio de Pasto.	Kilómetros de vías rurales mantenidas con material de afirmado, combustible para la maquinaria, reparaciones, accesorios y mantenimiento de maquinaria; con personal profesional y técnico, para operación de maquinaria de propiedad del municipio.	100%	1.039.146.315
Mantenimiento vial con empresa de economía solidaria en los corregimientos de San Fernando, Cabrera, Buesaquillo y Mocondino. Municipio de Pasto.	Se contrato por administración directa y posteriormente por selección abreviada el mantenimiento de las vías en los corregimientos de San Fernando, Cabrera, Buesaquillo y Mocondino. Municipio de Pasto.	100%	96.708.757
Mantenimiento vial con empresa de economía solidaria en el corregimiento de El Encano. Municipio de Pasto.	Se contrato por administración directa y posteriormente por selección abreviada el mantenimiento de las vías en el corregimiento de El Encano. Municipio de Pasto.	100%	96.708.757
Mantenimiento vial con empresa de economía solidaria en el corregimiento de La Caldera. Municipio Pasto.	Se creo la nueva empresa y se Contrato por administración directa y posteriormente por selección abreviada el mantenimiento de las vías del Corregimiento de la Caldera	100%	96.708.757
Mantenimiento vial con empresa de economía solidaria en el corregimiento de Santa Bárbara - Sector II y El Socorro. Municipio de Pasto.	Se contrato por administración directa y posteriormente por selección abreviada el mantenimiento de las vías en el corregimiento de Santa Bárbara - Sector II y El Socorro. Municipio de Pasto.	100%	96.708.757

<p>Mantenimiento vial con empresa de economía solidaria en el corregimiento de Santa Bárbara sector I y Catambuco sector I. Municipio de Pasto.</p>	<p>Se contrato por administración directa y posteriormente por selección abreviada el mantenimiento de las vías en el corregimiento de Santa Bárbara sector I y Catambuco sector I. Municipio de Pasto.</p>	<p>100%</p>	<p>96.708.757</p>
<p>Mejoramiento Cancha de Chaza El Ejido. Municipio de Pasto.</p>	<p>PRODUCTOS DEL PROYECTO: Metros cuadrados construidos, mejorados y/o con mantenimiento de escenarios deportivos urbanos: 2.940. COMPONENTES: Localización y replanteo (2.843 m2); Excavación sin retiro (480 m3); retiro y disposición de material sobrante (e: 0.15 cms - 754 m3); Base granular (450 m3); riego de liga con cemento asfáltico (2.843 m2); Mezcla densa en caliente tipo MDC2 (115 m3); cuneta en concreto 3000 PSI (244 ml); líneas de demarcación continua (1.236 ml). COSTO DIRECTO (\$115.156.085). AUI (30%): \$34.546.825,5</p>	<p>0,00%</p>	<p>149.702.911</p>
<p>Mejoramiento de la convivencia en el Municipio de Pasto.</p>	<p>PRODUCTOS: Planes de convivencia implementados concertadamente: 2. Porcentaje de población vinculada a procesos de sensibilización en derechos y deberes, valores éticos y convivencia pacífica: 20%. Porcentaje de programas en formación de oficios con enfoque de valores y principios de asociatividad, solidaridad, respeto y ganancia desde la diferencia: 35%. Encuentros lúdicos intergeneracionales de Juego Limpio implementados concertadamente: 5. Procesos en convivencia pacífica para padres y madres implementados: 2. COMPONENTES: Arte y oficio (\$24.000.000); Mi Casa (\$16.200.000); Juego limpio (\$10.000.000); A tu salud (\$19.800.000); Cultura ciudadana (\$20.000.000). SEGUNDO AJUSTE PROYECTO: Modificación interna de componentes. JULIO 2 DE 2009.</p>	<p>100%</p>	<p>90.000.000</p>

<p>Mejoramiento de la gestión de los residuos sólidos generados en el Municipio de Pasto.</p>	<p>PRODUCTOS: Compra de predio para nueva escombrera municipal: 1. Proyecto aprovechamiento de escombros depositados en la escombrera implementado: 1. COMPONENTES: Implementación nueva escombrera (\$45.000.000); Proyecto aprovechamiento de escombros (\$12.000.000); Proyecto manejo de lodos (\$5.000.000). Fortalecimiento grupos recicladores (\$7.000.000); Programa de cultura ciudadana (\$10.000.000); Recolección y adecuada disposición de residuos sólidos y escombros (\$173.232.000); Implementación PRAES (\$5.000.000); Sensibilización para separación en la fuente (\$9.500.000); Aprovechamiento residuos sólidos orgánicos e inorgánicos(\$26.300.000); Manejo integral de envases agroquímicos (\$5.000.000). Implementación comités de desarrollo y control social (\$3.000.000). EL PROYECTO DEBE CUMPLIR CON TODAS LAS METAS DEL PROGRAMA CONTENIDAS EN EL POAI 2009.</p>	<p>83,36%</p>	<p>301.032.000</p>
<p>Mejoramiento de la infraestructura de la Empresa Social del Estado Pasto Salud</p>	<p>El proyecto está orientado al mejoramiento de la infraestructura de los centros y puestos cuyo funcionamiento está bajo la responsabilidad de la ESE Pasto Salud. También, busca la construcción de nueva infraestructura. No hubo avances. Se debe hacer claridad que lo que mide este ítem para la vigencia 2009 es la construcción de 3 proyectos priorizados a saber: II Etapa del Hospital La Rosa, Ampliación del Centro de Salud Catambuco y Construcción del Centro de Salud Santa Bárbara, puesto que es la gestión de los recursos ya se realizó.</p>	<p>0%</p>	<p>0</p>
<p>Mejoramiento de la prestación de Servicios de Salud</p>	<p>El proyecto está orientado a implementar estrategias para garantizar un permanente y en continuo mejoramiento de la prestación de servicios de salud que el Municipio presta a través de la ESE PASTO SALUD.</p>	<p>73%</p>	<p>1.041.035.464</p>

<p>Mejoramiento de la salud infantil menor de 10 años en el Municipio de Pasto.</p>	<p>PRODUCTOS: Tasa de mortalidad infantil por cada 1.000 de nacidos vivos: 25.7; Tasa de mortalidad en menores de 5 años por cada mil niños menores de 5 años: 2,22; Tasa de mortalidad por EDA en niños menores de 5 años. 0.01; Tasa de mortalidad por IRA en niños menores de 5 años por cada 100.000 habitantes: 0.01; Tasa de mortalidad perinatal por cada 1.000 niños nacidos vivos: 17. IPS públicas de primer nivel de complejidad en el manejo de riesgo infantil controladas: 100% (23); Plan de intervención AIEPI implementado en zonas prioritarias: 1; Plan de jornadas de vacunación implementado: 1; IPS vacunadoras vigiladas y con control: 30. COMPONENTES: Contratación de personal (\$126.894.000); Contratación de servicios (\$153.106.000); Transporte de insumos (\$6.500.000); Insumos y papelería (\$500.000).</p>	<p>95%</p>	<p>287.000.000</p>
<p>Mejoramiento de la salud mental y fortalecimiento de las habilidades psicosociales en el Municipio de Pasto.</p>	<p>PRODUCTOS: Plan de salud mental implementado: 1. % de casos de violencia sexual, intrafamiliar y maltrato infantil captados por IPS atendidos integralmente: 100%. Familias, adolescentes y jóvenes vinculados a iniciativas de enfoque comunitario: 50 familias y 600 jóvenes. Redes de gestores de convivencia operando: 2. Jóvenes estudiantes vinculados a estrategias psicopedagógicas: 800. IPS de red pública de primer nivel que implementan modelo de atención conducta suicida: 6. IPS de ESE PASTO SALUD implementando modelo atención primaria en salud mental: 21. Línea de base de consumo de sustancias psicoactivas en población menor de 15 años construida: 1. Porcentaje de disminución en el consumo de psicoactivas respecto a línea de base: 5%. COMPONENTES: Contratación personal(\$63.600.000); Contratación acciones con ESE PASTO SALUD: (\$40.500.000); Capacitaciones y apoyo logístico (\$33.800.000).</p>	<p>100%</p>	<p>137.900.000</p>

<p>Mejoramiento de la seguridad laboral en el Municipio de Pasto.</p>	<p>PRODUCTOS DEL PROYECTO: Modelo de entono laboral saludable para atender a la población trabajadora formal y no formal del municipio de Pasto diseñado e implementado: 65%; Entidades involucradas en la promoción y prevención de riesgos laborales y salud ocupacional: 100%; Grupos de población informal identificado y caracterizado: 1; Grupos vulnerables de trabajadores informales beneficiados: 2. Planes de mitigación de riesgos laborales de población informal con seguimiento: 1. COMPONENTES: Contratación de personal (1 - 10 meses - \$19.000.000); Convenios interinstitucionales (\$4.000.000); identificación y caracterización de trabajadores informales (\$17.000.000); Intervención (\$48.500.000); seguimiento (\$3.500.000).</p>	<p>100%</p>	<p>92.000.000</p>
<p>Mejoramiento de los espacios físicos educativos públicos. Municipio de Pasto.</p>	<p>PRODUCTOS: Instituciones educativas oficiales con estudios de preinversión para ser mejoradas, adecuadas o ampliadas en su infraestructura física: 18. Interventorías realizadas: 2 COMPONENTES: Construcción, ampliación y adecuación de infraestructura física educativa: (1 - \$30.000.000). Mantenimiento de infraestructura física educativa: (1 - \$80.000.000). Contratación de 1 profesional (\$17.706.370). Realización estudios de preinversión de 18 instituciones educativas (\$140.000.000, que comprende: estudio de suelos y vulnerabilidad; diseños estructurales, hidráulicos, arquitectónicos y eléctricos y, elaboración de presupuesto y MGA y otros). Dos interventorías y actualización proyecto IEM Normal (\$26.691.762). PRIMER AJUSTE - Incremento presupuesto - Octubre 15 de 2009.</p>	<p>100%</p>	<p>276.691.762</p>

<p>Mejoramiento de vivienda de interés social saludable. 2009. Municipio de Pasto.</p>	<p>PRODUCTOS del proyecto: El proyecto está orientado a llenar todos los requisitos necesarios para postular 2.500 VIS del Municipio de Pasto a subsidio de mejoramiento, así: Viviendas sociales mejoradas en el sector rural: 800. Viviendas sociales del sector urbano mejoradas: 1.700. COMPONENTES: Contratación de recurso humano por 6 meses (2 trabajadores sociales, 2 arquitectos, 3 ingenieros, 3 ingenieros egresados, 1 topógrafo y 8 delineantes de arquitectura - Total: \$112.800.000); contratación transporte (4 camionetas - 6 meses - \$1.800.000 mes); Papelería, equipos y otros (compra fotocopiadora, 2 computadores con impresora, mantenimiento de equipos, papelería y publicidad. Total: \$44.000.000)</p>	<p>100,00%</p>	<p>200.000.000</p>
<p>Mejoramiento de vivienda social dispersa en el sector rural para población desplazada del Municipio de Pasto.</p>	<p>Se está realizando Estudio Social actas de entrega, Resoluciones de aprobación de subsidios, Registros Fotográficos, Videos, Contratos, Diseños y Presupuestos. Se está realizando (30) mejoramientos para población rural en estado de desplazamiento.</p>	<p>100,00%</p>	<p>33.000.000</p>
<p>Mejoramiento del sistema integrado de gestión pública y fortalecimiento del Sistema de Control Interno. Municipio de Pasto.</p>	<p>PRODUCTOS DEL PROYECTO: Manual de sistema de Control Interno mejorado, ajustado: 1. Sistema de gestión de la calidad ajustado, mejorado e implementado: 1. Manual de control interno contable, financiero, de métodos, procedimientos y de la normatividad legal vigente elaborados e implementados: 1. COMPONENTES: Sistema de Control Interno (\$47.300.000). Sistema de Gestión de calidad (\$29.050.000). Manual de control interno (Contable, financiero, de métodos, procedimientos y demás normatividad (\$23.650.000). Documentación e información (\$3.000.000). Logística para el mejoramiento y mantenimiento de sistemas de gestión pública (\$7.000.000). PRIMER AJUSTE PROYECTO. FEBRERO 3 DE 2009.</p>	<p>100%</p>	<p>127.000.000</p>



<p>Mejoramiento institucional del Departamento Administrativo de Tránsito y transporte del Municipio de Pasto.</p>	<p>El proyecto contempla la obtención de los siguientes productos para el 2008:  1. Tiempo promedio de atención a usuarios: 45 minutos. 2. Porcentaje de incremento en recaudo de cartera morosa: 20%. 3. Procesos contravencionales vencidos: 0%. 4. Proceso de atención a los usuarios certificados de acuerdo a normas ISO: avance 50%. Para el logro de lo anterior el proyecto contempla los siguientes componentes: 1. Formación en competencias laborales. 2. Certificación en normas ISO del proceso de atención a los usuarios. 3. Optimización de software y hardware. 4. Mejoramiento instalaciones en el CIAU. 5. Elaboración de material institucional. 6. Contratación de personal. 7. Adquisición de suministros.</p>	<p>100%</p>	<p>650.098.160</p>
<p>Mejoramiento polideportivo barrio Nuevo Horizonte. Municipio de Pasto.</p>	<p>PRODUCTOS DEL PROYECTO: Metros cuadrados construidos, mejorados y/o con mantenimiento de escenarios deportivos urbanos: 378. COMPONENTES: excavación, retiro y disposición de material sobrante; acero de refuerzo de 60.000 psi; base en recebo, concreto resistencia 175 Kg/cm<sup>2</sup>; andén; cerramiento de protección, arreglo canchas existentes. COSTO DIRECTO \$11.466.363.8. AUI: \$3.439.909,14</p>	<p>100,00%</p>	<p>14.906.273</p>
<p>Mejoramiento polideportivo vereda San Fernando Alto. Municipio de Pasto.</p>	<p>PRODUCTOS DEL PROYECTO: Metros cuadrados construidos, mejorados y/o con mantenimiento de escenarios deportivos rurales: 600. COMPONENTES: el proyecto contempla: preliminares, aceros, estructuras en concreto, graderías en mampostería y concreto, estructuras metálicas. COSTO DIRECTO (\$16.084.952.2) - AUI(30%): \$4.825.484.8</p>	<p>100,00%</p>	<p>20.910.438</p>

Mejoramiento y adecuación de los niveles de condiciones físicas de las plazas de mercado de Pasto.	PRODUCTOS: Proyectos de adecuación y/o mejoramiento de la infraestructura física plazas de mercado y de ferias ejecutados: 1. COMPONENTES: Construcción unidad sanitaria caseta de cobro entrada a antigua plaza de ferias (\$6.704.989.72); Adecuación 13 restaurantes plaza de mercado El Tejar (\$30.112.569,50); Remodelación restaurante mercado Los Dos Puentes (\$31.851.518.4); Construcción cubierta mercado Potrerillo (\$31.323.832.80). Previa a la contratación de las obras, entre otros requisitos, el Municipio debe obtener las respectivas licencias de construcción.	82%	99.992.910
Mejoramiento y apertura de vía vereda Tescual - Corregimiento de Morasurco. Municipio de Pasto.	Se realizo la apertura de la vía alterna de Tescual y su correspondiente afirmado en una longitud aproximada de 800 ml.	100%	28.793.459
Mejoramiento y mantenimiento de espacios públicos y monumentos.	Se busca con la ejecución del proyecto el mejoramiento del alumbrado público de 20 espacios públicos entre parques, plazoletas, polideportivos y monumentos	250,00%	150.000.000
Mejoramiento y renovación del alumbrado navideño. Municipio de Pasto.	Se renovara 50% el Alumbrado Nvideño año 2.009.	60,00%	205.000.000
Mejoramiento zonas recreativas barrio Quintas de San Pedro. Municipio de Pasto.	PRODUCTOS: Metros cuadrados construidos, mejorados y/o con mantenimiento de escenarios deportivos urbanos: 145. COMPONENTES: Excavación sin retiro (43 m3); retiro y disposición de material sobrante (55.9 m3); perfilñado manual (90 m2); concreto ciclopeo (1.3 m3); suministro e instalación de deslizador, balancín, columpios y escalera en arco (1 de cada uno). COSTO DIRECTO (\$7.787.251.1) - AUI (30):\$2.336.175,33	100,00%	10.123.426

<p>Mejoramientos de estilos de vida saludable para la prevención de enfermedades crónicas en el Municipio de Pasto.</p>	<p>PRODUCTOS. Programa de actividad física en el ámbito comunitario, instituciones educativas municipales, usuarios de instituciones prestadoras de salud del primer implementado: 1. Instituciones que implementan la estrategia de libres de humo: 10 planteles educativos - 1 universidad, 1 centro comercial. Porcentaje de IPS de la ESE Pasto Salud que implementan el modelo de atención de enfermedades crónicas: 25%. Porcentajes de IPS del regimen contributivo que aplican la norma técnica de atención al joven, adulto mayor y guía de atención integral de la diabetes tipo I y II, hipertensión y obesidad: 25%. Observatorio de enfermedades crónicas implementado: 1. Porcentaje de IPS de la ESE Pasto Salud con seguimiento en cuanto a la aplicación de la norma técnica de la alteración de la agudeza visual y vicios de refracción a cargo del POS: 50%. COMPONENTES: Contratacion personal (\$67.243.000); adquisición software (\$8.089.000); Contratacion servicios (\$117.625.000)</p>	<p>100%</p>	<p>192.958.000</p>
---	--	-------------	--------------------

<p>Mitigación para la descontaminación del Pasto. Municipio de Pasto.</p>	<p>PRODUCTOS: Kilómetros del río Pasto y afluentes protegidos de sedimentos, escombros y basuras: 28. Metros lineales de obras civiles construidos anualmente para prevenir y mitigar riesgos generados por el río Pasto: 150. Gestión para la modelación del río Pasto realizada: 1. Proyectos de descontaminación del río Pasto implementados: 1.  COMPONENTES: Construcción de obras físicas (\$150.000.000); Contratación operarios (15 - \$600.000 - 7 meses); Gastos operación guadaña: \$5.215.000); Compra de herramientas y elementos de protección (\$7.017.000); Contratación ingeniero civil (11 meses - \$2.064.000 mes); Contratación abogada (1 mes - \$2.064.000 mes); Modelación segunda fase Río Pasto (\$20.000.000). Implementación proyecto de descontaminación (\$30.000.000).  NOTA: Se recomienda que la ejecución de obras de infraestructura deben ser coordinadas con las Secretarías de Infraestructura y Planeación y, Comité Local de Atención y Prevención de Emergencias y Desastres.</p>	<p>95,85%</p>	<p>330.000.000</p>
<p>Mujer y participación: una estrategia para el desarrollo en el Municipio de Pasto.</p>	<p>PRODUCTOS: Mujeres capacitadas en incidencia política, planeación y administración del Estado, mecanismos constitucionales de participación y derechos humanos. Consejo Ciudadano de Mujeres capacitado, fortalecido y con seguimiento. Personas capacitadas y certificadas en liderazgo social, participación política, administración, planeación y presupuesto del Estado. Profesionales capacitados en Justicia de Género: Mujeres que hacen parte del Consejo Ciudadano de Mujeres fortalecidas en su organización.  COMPONENTES: Proyecto con capital específico para inversión (\$90.138.000) Conformación de Equipo transdisciplinario para el desarrollo de los proyectos (\$59.862.000).</p>	<p>100%</p>	<p>150.000.000</p>

<p>Operación confiable y segura de los sistemas de potabilización. Municipio de Pasto.</p>	<p>El proyecto está orientado a ofrecer al consumidor urbano un agua potable que cumpla con los parámetros físico, químicos y bacteriológicos establecidos. En este sentido, los recursos se orientarán a mantener entre 0 y 5 el índice de riesgo de consumo de agua - IRCA en el sector urbano.</p>	<p>100,00%</p>	<p>5.053.780.000</p>
<p>Operatividad y fortalecimiento del Fondo de Seguridad y convivencia en el Municipio de Pasto.</p>	<p>PRODUCTOS DEL PROYECTO:-Tasa de homicidios: 21.4. -Tasa de suicidios:11.45. -Tasa de hurtos callejeros por cada 100.000 habitantes: 79. Tasa de hurtos de vehículos por cada 100.000 habitantes: 21. Tasa de hurtos de motocicletas por cada 100.000 habitantes: 23. Tasa de hurtos a residencias por cada 100.000 habitantes: 34. Tasa de hurtos a centros comerciales por cada 100.000 habitantes: 34. Porcentaje de camaras de TV con mantenimiento: 40%. Nuevas cámaras de seguridad instaladas: 16. Tasa de muertes no intencionales por cada 100.000 habitantes: 15. Tasa de lesiones personales por cada 100.000 habitantes: 583 COMPONENTES: Mantenimiento y dotación (\$953.053.026.5). Contratación prestación de servicios personales (\$29.900.000). Sostenimiento del circuito cerrado de TV y Sistema 1,2,3: (\$428.860.560). Apoyo logístico para los organismos de seguridad (\$259.000.000). Pago de recompensas (\$30.000.000). PRIMER AJUSTE. INCREMENTO PRESUPUESTO. MAYO 8 DE 2009.</p>	<p>100%</p>	<p>1.700.813.586</p>

<p>Operatividad y fortalecimiento del Observatorio del Delito. Municipio de Pasto.</p>	<p>El proyecto se constituye en una estrategia para disminuir los hechos y muertes violentas en el Municipio de Pasto. Son PRODUCTOS del proyecto: Porcentaje de estadísticas confiables y actualizadas sobre mortalidad violenta, lesiones de causa externa y violencia intrafamiliar: 100%. Reuniones mensuales efectuadas del Comité operativo y epidemiológico realizadas:16. Boletines e impresos realizados: 2. SON COMPONENTES: Contratación de un tecnólogo (11 meses - \$1.290.000 mes). Publicaciones, impresos, pendones y apoyo logístico (\$10.810.000). Software para georeferenciación (\$20.000.000).</p>	<p>100%</p>	<p>45.000.000</p>
<p>Operatividad y fortalecimiento del Sistema de Selección de Beneficiarios del Municipio de Pasto - SISBEN.</p>	<p>El proyecto deberá lograr los siguientes productos: Contratación de cupos de intervención de apoyo para adolescentes con problemática de consumo de sustancias psicoactivas: 16 cupos. Niños, niñas y/o adolescentes con problemática de consumo de sustancias psicoactivas y sus familias con atención integral por 9 meses y recuperados del consumo: 10 personas. Niños, niñas y/o adolescentes con problemática de consumo de sustancias psicoactivas y sus familias con atención integral por 8 meses y recuperados del consumo: 6 personas. COMPONENTES: Terapéutico (\$7.952.485); familiar (\$7.952.485); Salud y nutrición (\$4.452.485); ocupacional (\$4.452.485); Gestión (\$1.752.485); Cultural (\$2.952.485); pedagógico (\$1.904.102). PRIMER AJUSTE PROYECTO - ABRIL 14 DE 2009. AJUSTE CONCEPTO DE VIABILIDAD DEBIDO A ERROR EN LA DIGITACIÓN DEL VALOR DEL PROYECTO. ABRIL 15 de 2009.</p>	<p>97%</p>	<p>126.000.000</p>

<p>Organización y levantamiento del inventario documental del archivo central del Municipio de Pasto.</p>	<p>PRODUCTOS: Porcentaje de avance en la implementación del Sistema General de Archivo Municipal: 90%. Porcentaje de avance en la sistematización del archivo municipal: 30%. Funcionarios capacitados en normatividad archivística: 100. COMPONENTES: Contratación de personal operativo y/o administrativo asistencial. Adquisición de rótulos en acrílico para identificar dependencia (10 - \$100,000). Adquisición de estantes (1,360,000)</p>	<p>100%</p>	<p>48.000.000</p>
<p>Pasto bilingüe.</p>	<p>PRODUCTOS: Docentes de inglés cualificados en estándares, competencias y procesos: 70. Bachilleres y docentes vinculados al programa de intercambio en países de habla inglesa: 20. Establecimientos educativos que incorporan en sus currículos los estándares de inglés: 25. Pilotaje de formación bilingüe implementado: 1. COMPONENTES DEL PROYECTO: Contratación de un profesional en el área de las ciencias (11 meses - \$1.938.060).</p>	<p>100%</p>	<p>21.577.068</p>
<p>Pasto deportivo, formativo y participativo.</p>	<p>PRODUCTOS: Niños, niñas y adolescente - sector urbano vinculados a escuelas formación deportiva: 3.895. Niños, niñas y adolescente - sector rural vinculados a escuelas formación deportiva: 798. Niños, niñas y adolescentes en situación de discapacidad integrados a clubes y escuelas formación deportiva: 346. Estudiantes de preescolar, primaria y secundaria vinculados a campeonatos deportivos: 5.236. Personas vinculadas a campeonato deportivo anual realizado a nivel de corregimientos: 439. Deportistas de alto rendimiento apoyados para que participen en eventos de carácter departamental y nacional: 55. COMPONENTES: Escuelas de formación deportiva (\$510.096.563); Desarrollo y apoyo eventos deportivos, competitivos comunitarios (\$160.027.000); Apoyo deportistas de élite (\$63.439.000); administración y funcionamiento proyecto (\$102.098.937). Corrección viabilidad (12-febrero-2009). PRIMER AJUSTE PROYECTO. INCREMENTO</p>	<p>100,00%</p>	<p>847.816.073</p>

PRESUPUESTO. ABRIL 16 DE 2009.			
Pasto recrea, activo y dinámico.	<p>PRODUCTOS: Personas vinculadas a la jornada dominical de ciclorecreovía: 18.565. Ciudadanos vinculados ciudadanos a los eventos masivos que promuevan la actividad, la recreación física y el deporte: 29.334. Profesores de básica primaria del sector rural formados en el currículo de educación y actividad física: 13. Profesores de básica primaria del sector urbano formados en el currículo de educación y actividad física: 64. Niños, niñas, jóvenes, adultos, adultos mayores y personas en condición de discapacidad vinculados a procesos de actividad física, recreación y deporte: 652. COMPONENTES: Programas recreativos para personas en condición de discapacidad(\$18.000.000); Desarrollo y apoyo a eventos masivos que promueven actividad física, recreación y deporte (\$44.700.000); Administración y funcionamiento del proyecto(\$28.299.620). PRIMER AJUSTE PROYECTO - INCREMENTO PRESUPUESTO - ABRIL 16 DE 2009.</p>	100,00%	130.999.620
Pavimentación vía Rio Blanco - Corazón de Jesús - La Floresta. Fase II. Municipio de Pasto.	<p>Son productos del proyecto: 1. Metros cuadrados de vías pavimentadas y con obras de drenaje: 2.590. Son componentes del proyecto: Preliminares, Estructura de pavimento, placa de concreto, andenes y zonas verdes, drenajes, acueducto, alcantarillado, acometidas domiciliarias, obras complementarias y señalización. COSTO DIRECTO: \$722.955.608. AUI (30%): \$216.886.682 INTERVENTORIA: \$61.089.749</p>	1%	1.300.000.000
Plan de control de pérdidas de agua en el sistema de acueducto de Pasto.. Municipio de Pasto.	<p>El proyecto está orientado a reducir al 38% el índice de agua no contabilizada en el sistema de acueducto urbano, con el objetivo de mantener y mejorar la sostenibilidad de la empresa y establecer unas tarifas justas por la prestación del servicio.</p>	98,68%	1.973.000.000



<p>Plan de seguridad vial del municipio de pasto</p>	<p>Son productos del proyecto: 1. Tasa de accidentalidad por cada 10.000 vehículos: 240. 2. tasa de lesionados por cada 100.000 habitantes: : 204,1. 3. tasa de muertes en accidentes de tránsito por cada 100.000 habitantes: 14. Son componentes del proyecto: Levantamiento y optimización de procesos de criminalística (\$27,199,080). Certificación bajo norma ISO 9000 de los procesos de criminalística (\$7,000,000). Pago de 64 agentes de tránsito (\$938,073,600). Contratación de 40 unidades de apoyo (\$345,600,000). Suscripción de 4 convenios interinstitucionales (\$80,000,000). Montaje de la línea de inspección de motos (\$150,000,000). Profesionalización de los agentes de tránsito (\$54,398,160) VIABILIDAD 2008.</p>	<p>100%</p>	<p>1.602.270.840</p>
<p>Planificación y gestión pública del turismo en el Municipio de Pasto.</p>	<p>PRODUCTOS DEL PROYECTO: Empresas productoras o unidades productivas apoyadas en su comercialización y mercadeo: 50. Plan Exportador formulado concertadamente: 1. Plan de turismo formulado concertadamente: 1. Documentos turísticos publicados: 3. Campañas de promoción turística del Municipio de Pasto: 1. COMPONENTES: Capacitación y asesoramiento a 50 emprendedores turísticos (\$19.760.000); Desarrollo de las bases técnicas y financieras del Plan Turístico y de exportaciones de Pasto (\$15.840.000); Promoción turística del Municipio de Pasto (\$60.000.000); Desarrollo de eventos, foros y seminarios sobre turismo (\$14.580.000); Estructuración Plan Piloto de Turismo corregimiento de El Encano (\$15.840.000); Publicación de documentos del sector turismo (\$3.980.000). PRIMER AJUSTE PROYECTO. MODIFICACION DE COMPONENTES. AGOSTO 12 DE 2009.</p>	<p>94%</p>	<p>130.000.000</p>

<p>Prestación del servicio social en salud a través de la red pública municipal.</p>	<p>Está orientado a garantizar la prestación del servicio social en salud a través de la red pública municipal. GASTOS (a 31 de diciembre): La ESE ha ejecutado el presupuesto en un 89.41% correspondientes a \$ 31.731.308.763 del total presupuestado en 2009. INGRESOS (Proyectado a 31 de diciembre): Los ingresos reconocidos alcanzan el 97,48% correspondiente a \$ 34.596.391.924 de los cuales se han recaudado el 75,41% o sea la suma de \$ 26.089.474.943. Con la anterior ejecución se garantizó la prestación de los servicios de salud, de baja complejidad, a través de una red conformada por 23 centros de atención estratégicamente ubicados en el municipio de Pasto.</p>	<p>89.41%</p>	<p>35.488.589.564</p>
<p>Prevención de factores de riesgo zoonótico</p>	<p>Realizar 1240 Procedimientos para el control de población canina y felina Disminuir en un 20% la incidencia de Accidentes Rábiticos y en 10% los de Agresión Animal Desarrollar 50 jornadas educativas sobre tenencia de mascotas. Realizar la vigilancia epidemiológica del 100% de accidentes rábiticos y agresiones animales yu 100% de IPS Caninas.Mantener el control y vigilancia de la calidad de agua en el 100% de acueductos con sistema de desinfección.</p>	<p>100%</p>	<p>174.317.470</p>

<p>Prevención de la farmacodependencia para niños, niñas y adolescentes en riesgo de consumo o con problemas de consumo de sustancias psicoactivas - SPA. Municipio de Pasto.</p>	<p>El proyecto deberá lograr los siguientes productos: Contratación de cupos de intervención de apoyo para adolescentes con problemática de consumo de sustancias psicoactivas: 16 cupos. Niños, niñas y/o adolescentes con problemática de consumo de sustancias psicoactivas y sus familias con atención integral por 9 meses y recuperados del consumo: 10 personas. Niños, niñas y/o adolescentes con problemática de consumo de sustancias psicoactivas y sus familias con atención integral por 8 meses y recuperados del consumo: 6 personas. COMPONENTES: Terapéutico (\$7.952.485); familiar (\$7.952.485); Salud y nutrición (\$4.452.485); ocupacional (\$4.452.485); Gestión (\$1.752.485); Cultural (\$2.952.485); pedagógico (\$1.904.102). PRIMER AJUSTE PROYECTO - ABRIL 14 DE 2009. AJUSTE CONCEPTO DE VIABILIDAD DEBIDO A ERROR EN LA DIGITACIÓN DEL VALOR DEL PROYECTO . ABRIL</p>	<p>100%</p>	<p>31.419.012</p>
---	---	-------------	-------------------

<p>Prevención y atención de emergencias en el Municipio de Pasto. Vigencia 2009.</p>	<p>Son productos del proyecto: Implementación de 3 planes escolares de emergencia en las instituciones educativas municipales. Atención oportuna del 100% de las emergencias. Reubicación de 50 familias asentadas en zonas de alto riesgo. Mantenimiento de los 5 albergues del Municipio. Son componentes del proyecto: 1. Contratación personal (\$70.254.900). 2. Planes de contingencia (\$42.000.000). 3. Fortalecimiento institucional y capacitación (\$32.000.000). 4. Prevención y atención de emergencias (\$86.980.800). 5. Programa especial Galeras (atención emergencias - \$98.264.300). 6. Fortalecimiento técnico y logístico de comités veredales de emergencia (\$20.000.000). 7. Capacitación población ZAVA (\$500.000). 8. Plan de contingencia por flujos de lodo (\$20.000.000). 9. Compra de predio albergue, mantenimiento de albergues y convenio EMPOPASTO (\$561.616.812,03). MUNICIPIO APORTA \$370.000.000. MINJUSTICIA \$561.616.812.03. TERCER AJUSTE PROYECTO -REDISTRIBUCION PRESUPUESTO ENTRE COMPONENTES - SEPTIEMBRE 30 DE 2009.</p>	<p>89,00%</p>	<p>931.616.812</p>
--	---	---------------	--------------------

<p>Prevención, protección y atención psicosocial a menores de edad. Decreto 400/08. Municipio de asto.</p>	<p>PRODUCTOS DEL PROYECTO: Niños, jóvenes y adolescentes atendidos y protegidos: 3379. Niños, jóvenes y adolescentes valorados física y emocionalmente: 3.379. Estudiantes capacitados como gestores de convivencia juveniles: 150. Convenios interinstitucionales suscritos: 4. Manual y protocolo elaborados para atención y protección de niños, jóvenes y adolescentes de acuerdo al Decreto 0400 de 2008: 1. COMPONENTES: Contratación de profesionales (3 - \$1.827.500 mes cada uno - 11 meses cada uno). Suscripción de convenios (3 - \$3.980.000). Estrategia de comunicación (\$2.300.000). Elaboración de cartillas pedagógicas para niños, jóvenes y adolescentes atendidos y protegidos y padres de familias tres numeros apra una edición total de (2000 - \$3.412.500).</p>	<p>100%</p>	<p>70.000.000</p>
<p>Programa de protección integral para adolescentes y jóvenes en situación de alto riesgo de las comunas 5 y 10 del Municipio de Pasto.</p>	<p>PRODUCTOS: Cabildos juveniles realizados: 1. Jóvenes capacitados para la conformación del Consejo Municipal de Juventud: 1.000. Política pública de infancia, adolescencia y juventud aprobada e implementada: 1. Espacios de participación para niños, niñas, adolescentes y jóvenes en diferentes medios de comunicación creados: 2. Niños, niñas, adolescentes y jóvenes capacitados en resiliencia y habilidades para la vida: 2.500. Jóvenes capacitados en temas de prevención relacionados con salud sexual y reproductiva, VIH SIDA, maternidad y paternidad a temprana edad, para multiplicarlo a niños, niñas adolescentes y jóvenes del Municipio de Pasto: 1.000. COMPONENTES: Contratación de personal (\$123.400.000). Logística (\$52.800.000); Impresos y papelería (\$23.800.000). NOTA: Se recomienda contratar el Contador Público medio tiempo. El proyecto deberá cumplir con todos los productos del POAI 2009 de Jóvenes en la Jugada.</p>	<p>#¡REF!</p>	<p>200.000.000</p>

<p>Promoción de los valores y componentes de la cultura ciudadana. Municipio de Pasto.</p>	<p>PRODUCTOS: Plan de cultura ciudadana diseñado e implementado: 1. Instancia constituida para la orientación, articulación, dirección, coordinación y ejecución del Plan de Cultura Ciudadana: 1. Línea de base sobre comportamientos ciudadanos con respecto a autorregulación, corresponsabilidad y convivencia pacífica construida: SI. Porcentaje de mejoramiento del comportamiento ciudadanos respecto a autorregulación, corresponsabilidad y convivencia pacífica: 5%. COMPONENTES: Perfil cultural y plan de cultura ciudadana (\$25.000.000). Autoestima, identidad y sentido de pertenencia - ejecución 29 proyectos de cultura ciudadana (\$20.000.000). Respeto a lo público y a las normas (Manejo ciudadano del ambiente urbano - diplomado en cultura ciudadana - realización 2 campañas) (\$35.200.000). Contratación coordinación ejecución proyecto (1 - \$19.800.000. 9 meses).</p>	<p>100,00%</p>	<p>170.000.000</p>
<p>Promoción y protección de los derechos de los niños, niñas y adolescentes para la convivencia familiar y social del Municipio de Pasto.</p>	<p>PRODUCTOS: Niños, niñas y adolescentes con atención integral desde el punto de vista legal, social y psicológica: 6000. Visitas domiciliarias realizadas para hacer seguimiento a casos de violencia intrafamiliar, maltrato infantil y violencia sexual con seguimiento: 200. Talleres de capacitación con la comunidad educativa (docentes): 20. COMPONENTES: Atención legal, social y psicológica (\$40.000.000). Seguimientos familiares (\$40.000.000). Jornadas de sensibilización y capacitación sector escolar \$ 13.240.000 Diseño e implementación de software (\$4.100.000); Dotación equipos de cómputo \$11.267.600). Mejoramiento del canal de datos a 1041 kbps (\$1.050.000). El proyecto contempla la contratación de 5 profesionales: 2 por 10 meses y 15 días y 3 por 10 meses y 8 días. TERCER AJUSTE PROYECTO. Incremento \$1.050.000 para canal de datos. SEPTIEMBRE 23 DE 2009.</p>	<p>100%</p>	<p>109.657.600</p>

<p>Protección de familias ubicadas en zonas de riesgo sector urbano disperso Municipio de Pasto</p>	<p>PRODUCTOS: Familias asentadas en zonas de riesgo, reubicadas: DOCE. COMPONENTES: Costo máximo para construcción de vivienda de familia reubicada: \$11.667.836.</p>	<p>68,00%</p>	<p>140.000.000</p>
<p>Protección, conservación y recuperación del recurso hídrico del Municipio de Pasto.</p>	<p>PRODUCTOS: Porcentaje de implementación de planes de ordenamiento y manejo ambiental de cuencas y microcuencas: 10%. Porcentaje de implementación del SILAP: 4%; Áreas protegidas declaradas y normatizadas: 3. Plan de manejo ambiental en el humedal RAMSAR de la laguna de la Cocha formulado: 100%; Porcentaje de implementación del plan de manejo ambiental en el humedal RAMSAR de la laguna de la Cocha: 2%. COMPONENTES: Implementación del Plan de Ordenamiento y manejo ambiental de cuencas y microcuencas (\$105.000.000); Implementación del sistema local de áreas protegidas - (\$30.000.000); Conservación zona amotiguadora Santuario de flora y fauna Galeras (\$10.000.000); Declaración y normatización de 3 áreas protegidas: (\$5.000.000); Actualización planes de ordenamiento y manejo de las cuencas Pasto, Bobo y Guamuez (\$20.000.000); Plan de manejo ambiental del humedal Ramsar (\$40.850.000). SEGUNDO AJUSTE PROYECTO - Redistribución recursos entre componentes - 17 DE SEPTIEMBRE 2009.</p>	<p>50,00%</p>	<p>215.000.000</p>

<p>Protección, recuperación y/o mejoramiento del espacio público en el Municipio de Pasto.</p>	<p>Son productos del proyecto: 1. Recuperación de 5000 m2 de espacio público ocupado. 2. Realización de una evaluación para la posible dotación de mobiliario. 3. Protección del 100% del espacio público recuperado. 4. Mejoramiento y mantenimiento de 2 conjuntos monumentales. 5. Creación de 6 redes comunales de apoyo al buen uso del E.P. 6. Sensibilización de 80.000 personas para el buen uso del espacio público. Son COMPONENTES del proyecto: Contratación de mano de obra no calificada (vigias y auxiliares administrativos - \$211.151.390). Contratación mano de obra calificada (\$79.200.000). Gastos generales (\$180.748.610). Intervención en espacio público (\$40.600.000). Transporte y combustible (\$22.300.000). Otros gastos (\$33.000.000). Recuperación de espacio público (Compensaciones) (\$3.000.000). CUARTO AJUSTE PROYECTO. REDISTRIBUCION COMPONENTES - DICIEMBRE 3 DE 2009.</p>	<p>92%</p>	<p>520.000.000</p>
<p>Realización de los primeros juegos recreativos y deportivos comunales. Municipio de Pasto.</p>	<p>PRODUCTOS: Plan participativo de formación operando: 1. JAC capacitadas en habilidades y destrezas comunitarias: 343. Juntas de acción comunal que participan de los primeros juegos recreativos y comunales: 343. Deportistas afiliados a las JAC que participan de los eventos deportivos: 3.000. Equipos que participan de los diferentes eventos: 550. Barrios que participan de los primeros juegos deportivos y recreativos: 350. Veredas que participan de los primeros juegos deportivos y recreativos: 142. COMPONENTES: promoción y difusión del proyecto(\$2.600.000); Inauguración de los juegos (\$375.000); carnetización de equipos (\$350.000); adecuación escenarios deportivos (\$1.240.000); juzgamiento (\$6.000.000); apoyo logístico (\$1.423.000); premiación (\$5.077.000); muestra cultural (\$4.935.000).</p>	<p>100%</p>	<p>22.000.000</p>



Realización del Carnaval de Negros y Blancos de Pasto versión 2009	Realización de la máxima expresión cultural del Municipio. Incluye recursos del Municipio y aportes privados. Incluye premiación y gastos que demanda la organización, promoción y realización del carnaval de negros y blancos.	100,00%	2.607.582.597
Realización del XXI campeonato nacional Mil Ciudades de Colombia, rama masculina - categoría abierta. Municipio de Pasto.	PRODUCTOS: Ciudadanos vinculados a los eventos masivos que promuevan la actividad, la recreación física y el deporte: 17.700. Deportistas de alto rendimiento apoyados para que participen en eventos de carácter departamental y nacional: 55. COMPONENTES: INFORMACIÓN Y DIFUSIÓN (\$2.000.000); Organización, desarrollo y administración del campeonato (43.430.487.74)	100,00%	45.430.487
Reconocimiento a las experiencias significativas para el mejoramiento de la calidad educativa en el Municipio de Pasto.	SON PRODUCTOS DEL PROYECTO: Experiencias innovadoras en proceso de desarrollo apoyadas: OCHO (8); Estudiantes motivados para continuar con la excelencia educativa: (92); Instituciones y centros educativos de calidad beneficiados: (3); Docentes motivados a continuar con la labor investigativa : (6). COMPONENTES: Pago de lugar del evento, conferencista, pasaje, alojamiento y alimentación y, publicación de experiencias (\$11.400.000); Reconocimiento a docentes y directivos docentes (\$8.800.000); Reconocimiento a instituciones y centros educativos de calidad (\$6.000.000); Reconocimiento categoría estudiantes (\$3.800.000).	100%	30.000.000

<p>Recopilación y fortalecimiento de la memoria cultural del Municipio de Pasto.</p>	<p>PRODUCTOS: Plan estratégico de cultura formulado e implementado participativamente: 1-(\$12.000.000). Investigaciones sobre la memoria y saberes tradicionales promovidas: 2-(\$12.000.000). Mejoramiento Concha Acustica Agustín Agualongo gestionada: 1-(\$2.000.000). Moradas culturales con programa de lectura: 2-(\$4.000.000). Propuesta de bibliotecas públicas diseñada: 1-(\$4.000.000). Documento cartográfico cultural e histórico elaborado: 1-(\$6.000.000). Recorridos ecoturísticos culturales elaborados: 5-(\$15.000.000). Obras artísticas y culturales publicadas y divulgadas: 20-(\$30.000.000). Elaboración guión y adecuación Museo del Carnaval (\$20.000.000). Promoción visitas Museo del Carnaval (\$9.600.000). Memoria documental, audiovisual, fotográfica, publicidad escrita y actualización página WEB (\$46.560.400)(El desarrollo de este componente coordinarlo con Oficina de Comunicación Social). Adquisición elementos audiovisuales y otros equipos (\$5.000.000). PRIMERA MODIFICACION PROYECTO. MARZO 31 DE 2009.</p>	<p>100,00%</p>	<p>213.225.835</p>
<p>Red Educativa Nacional. Conectividad. Municipio de Pasto.</p>	<p>Son productos del proyecto: Establecimientos educativos que contarán con conectividad a internet: 31. El proyecto será financiado en un 100% con recursos de la Nación.</p>	<p>100%</p>	<p>812.611.598</p>
<p>Remodelación de Redes eléctricas de la Vereda Santa María Sector Alto del Corregimiento de Catambuco del municipio de Pasto</p>	<p>PRODUCTOS: Kilómetros de redes de energía eléctrica mejorados: 1.6. Usuarios beneficiados: 75. COMPONENTES: Red de baja tensión; red de media tensión; transformación. COSTO DIRECTO: \$24.736.170 – AUI (30%): \$7.420.851.</p>	<p>100,00%</p>	<p>32.157.021</p>

Remodelación de redes eléctricas Sector El Sarín - Corregimiento de Buesaquillo. Municipio de Pasto.	PRODUCTOS: Kilómetros de redes de energía eléctrica mejorados: 550 ml; Nuevos usuarios que acceden al servicio de energía eléctrica en el sector rural: 2. Familias que mejoran el servicio de energía eléctrica: 27. COMPONENTES: Red de Baja Tensión (Costo directo \$14.326.029); Transformación (\$6.384.143 - Incluye transformador monofásico de 37.5 KVA); Inspección RETIE (\$890.000). COSTO DIRECTO (\$21.600.172) - AUI(30%): (\$6.480.052)	100,00%	28.080.224
Remodelación de redes eléctricas vereda Casanare Bajo Corregimiento el Socorro del municipio de Pasto	PRODUCTOS: Kilómetros de redes de energía construidos: 1,7. Postes de concreto de 8 metros instalados: 21. Postes de concreto de 10 metros instalados: 1. Postes de concreto de 12 metros instalados: 1. COMPONENTES: Red de baja tensión (\$17.053.219); Red de media tensión (\$3.385.959); Transformación (Transformador monofásico de 25 KVA - \$1.032.930). COSTO DIRECTO: \$21.472.108 – AUI (30%): \$6.441.632.	100,00%	27.913.740
Remodelación de redes eléctricas vereda San José - Corregimiento de Buesaquillo. Municipio de Pasto.	PRODUCTOS: Kilómetros de redes de energía eléctrica mejorados: 0.545. Nuevos usuarios que acceden al servicio de energía eléctrica en el sector rural: 1. Viviendas que mejoran el servicio de energía eléctrica: 18. COMPONENTES: Red de baja tensión (Costo directo: \$11.334.719); Red de media tensión (Costo directo \$7.618.118); Transformación (Costo directo \$2.409.178); COSTO DIRECTO (\$21.362.015); AUI(30%):\$6.408.605	100,00%	27.770.620
Reposición de luminarias obsoletas del sistema de alumbrado público del Municipio de Pasto.	El proyecto está orientado a la reposición de 200 luminarias obsoletas del sistema de alumbrado público en los sectores urbano y rural del Municipio de Pasto.	545,00%	99.607.000
Reposición y rehabilitación de redes de acueducto en diferentes sectores de la ciudad. Municipio de Pasto.	El proyecto está orientado a la rehabilitación o reposición, en distintos sectores de la ciudad de San Juan de Pasto, de 8,0 kilómetros de redes de acueducto. Comprende estudios de preinversión, contratación y ejecución.	17,31%	3.533.338.304

<p>Servicio de inhumación de cadáveres no identificados "N.N". Municipio de Pasto.</p>	<p>PRODUCTO DEL PROYECTO: Cupos para inhumación de cadáveres "N.N" disponibles: 44. Costo promedio para contratación de suministro de servicios de inhumación de cada cadáver: \$340.909.09.</p>	<p>100%</p>	<p>15.000.000</p>
<p>Sistematización de las inspecciones del Municipio de Pasto.</p>	<p>PRODUCTOS: Sistema Municipal de seguimiento y evaluación a mecanismos y alternativas para resolución pacífica de conflictos implementado: 1. Software aplicativo para sistematización inspecciones adoptado: 1. Canales datos para interconexión sedes de inspecciones, casa de justicia y sede centro de 128 kbps implementada: 1. Equipos cómputo con mesas de trabajo e impresoras adquiridas: 5. Cableado red de computadores instalado: 1. COMPONENTES: Software para sistematización de inspecciones (\$2.400.000); Canales datos para interconexión de sede Centro y Sede Casa de Justicia (\$5.873.658); Equipos de cómputo, impresoras, mesas de trabajo y licencias windows XP Profesional Sp3 con hologramas (5) (\$14.532.560); cableado de la red (\$865.190). Capacitación inspectores municipales (\$1.448.000 - 10 horas - 32 personas - incluye conferencista - 64 refrigerios - 32 almuerzos - salón y material didáctico para participantes). PRIMER AJUSTE PROYECTO - Incremento presupuesto - Agosto 25 de 2009.</p>	<p>100%</p>	<p>25.119.408</p>
<p>Socialización documento final del ajuste del Plan de Ordenamiento Territorial del Municipio de Pasto.</p>	<p>PRODUCTOS: Plan de Ordenamiento Territorial ajustado participativa y concertadamente: 1. COMPONENTES: Contratación auxiliar administrativo (1 - 4 meses - \$970.000 mes). Apoyo operativo, logístico y otros (socialización, papelería, logística y refrigerios. \$6.120.000).</p>	<p>100%</p>	<p>10.000.000</p>

<p>Sostenibilidad del Sistema de Contratación Municipal.</p>	<p>PRODUCTOS: Dependencias con asesoría jurídica en procesos de contratación, en manejo del SICE y del Portal Unico de Contratación: 100%. Contratos cualificados, revisados, elaborados y legalizados: 100%. Procesos de selección de contratistas mejorados, actualizados, revisados, calificados y con seguimiento: 100%. Organización y gestión del archivo conforme a la normatividad que regula la materia: 100%. SON COMPONENTES DEL PROYECTO: - Prestación de servicios (3 abogados - valor mensual de cada uno \$2.000.000 - Una persona del nivel asistencial (valor mensual \$950.000). -Equipos técnicos y de oficina (3 equipos de cómputo - Escaner industrial simplex - Copiadora - red de conectividad - UPS on line trifásica - reguladores automáticos - papelería e insumos: \$40.000.000). -Desarrollo del proceso de certificación de gestión de calidad (\$10.000.000). UNICAMENTE VIABILIDAD TECNICA POR NO ENCONTRARSE EN PLAN DE ACCION.</p>	<p>100%</p>	<p>35.000.000</p>
<p>Sostenibilidad del sistema de inventarios de la Alcaldía Municipal de Pasto.</p>	<p>PRODUCTOS: Base de datos de inventarios adecuada y actualizada: 1. Base de datos de inventarios conciliada con registros contables. 100%. Bienes devolutivos en servicios con valoración real: 100%. Base de datos SYSMAN actualizada y operando eficientemente: 100%. Base de datos de bienes entregados en comodato actualizada: 100%. COMPONENTES: Contratación 1 contador .2 Técnico operativo Auxiliares 2,</p>	<p>100%</p>	<p>41.975.000</p>
<p>Suministro e instalacion de postes para red electrica de la vereda San jose Corregimiento de Catambuco</p>	<p>PRODUCTOS: Kilómetros de redes de energía eléctrica mejorados: 0,3. Postes en concreto instalados: 2 de concreto de 8 metros de altura. COMPONENTE: Costo Directo (\$618.810) – AUI (30%): \$185.643.</p>	<p>100,00%</p>	<p>804.453</p>

<p>suministro e instalación de un transformador en la Vereda Cujacal sector Bellavista Corregimiento de Buesaquillo del municipio de pasto</p>	<p>PRODUCTOS: Kilómetros de redes de energía eléctrica mejorados: 2. Familias beneficiadas: 7. COMPONENTES: Transformador monofásico de 15KVA; estructura 710; poste de concreto. COSTO DIRECTO: \$4.714.338. AUI (30%): \$1.414.301.</p>	<p>100,00%</p>	<p>6.128.639</p>
<p>Vigilancia nutricional en el Municipio de Pasto.</p>	<p>PRODUCTOS: Sistema de vigilancia nutricional implementado: 1. Personas que reciben micronutrientes y desparasitantes: 1.000. Documento elaborado sobre identificación y adecuada intervención de la desnutrición tomando como referencia los nuevos lineamientos de la OMS: 1. Documento manual sobre el manejo del sistema de vigilancia nutricional para el Municipio de Pasto: 1. Documento manual sobre el manejo del software de vigilancia nutricional de la OMS para personas desde el nacimiento hasta los 19 años: 1. Curvas de crecimiento editadas con todos los lineamientos de la OMS para todas las instituciones de salud: 200. COMPONENTES: Contratación de personal: \$67.740.000. Contratación y entrega de servicios (\$23.000.000). Adquisición de insumos: (\$6.145.000).</p>	<p>100%</p>	<p>96.885.000</p>

**ALCALDIA DE PASTO**  
**PROGRAMAS, ESTUDIOS Y PROYECTOS - 2010**

DENOMINACION	DESCRIPCION	ESTADO DE EJECUCION	VALOR ASIGNADO (\$)
Adecuación cancha de chaza vereda Mocondino centro, corregimiento de Mocondino. Municipio de Pasto.	PRODUCTOS: Metros cuadrados construidos, mejorados y/o con mantenimiento de escenarios deportivos rurales: 552. COMPONENTES: 1- Nivelación de subrasante 551.49m2 \$717.764.24; 2- base en recebo compactación manual 82.72m3 \$2.820.781.03; 3- demarcación en ladrillo 160ml \$545.200 AUI 30% \$1.225.123.58	100%	5.243.342
Adecuación cancha de voleibol barrio Aranda - Etapa C. Municipio de Pasto.	PRODUCTOS: Metros cuadrados construidos, mejorados y/o con mantenimiento de escenarios deportivos urbanos: 220. COMPONENTES: Localización y replanteo; excavación; retiro y disposición de sobrantes; base en recebo compactado; suelo cemento; concreto ciclopeo; cimentación tipo viga; columna en concreto; acero de refuerzo; gradería en mampostería y concreto; cerramiento en tubo estructural; muro sencillo en ladrillo común; alfagia de ladrillo; demarcación en ladrillo; bancas en concreto; suministro e instalación de tubos para canchas de voleibol y mallas. COSTO DIRECTO: 10.199.334,9 - AUI(30%):\$3.059.801,5	0%	13.259.135
Adecuación Cerramiento Polideportivo Barrio Capusigra	Productos: 1. Domo con marco en ángulo en 1 1/2 malla calibre 10 133.9 m2 \$ 10.042.500; 2. Cambio de malla calibre 10 81 m2 \$ 2.938.518; 3. Angulo de 1 1/2 326 ml \$ 7.990.480; AUI 30% \$ 6.288.449.40.	100%	26.841.384

<p>Adecuación de redes eléctricas y legalización ante CEDENAR S.A. E.S.P de la urbanización Gilberto Pabón - Corregimiento de Jongovito - Municipio de Pasto.</p>	<p>PRODUCTOS: Familias beneficiadas con mejoramiento de redes eléctricas: 82. COMPONENTES: Certificación ante CEDENAR de matrícula de 0,8km de redes. RED DE BAJA TENSION: \$958.450 (Sum e instal. de estructura 625 - 2und; sum. e instal. poste de concreto de 8m - 1 und; sum. e instal. de red trenzada 3*#2/0. (11m); Adecuación puesta a tierra incluye FAVIGEL 1und; Adecuación retenida cuerda de guitarra 1 und). TRANSFORMACION: \$1.771.112: (Reubicación transformador 45KVA - 1 und; reubicación estructura 711 - 1 und; Reubicación poste de concreto 12m - 1 und; Trámites para legalización y aprobación del proyecto ante Cedenar; Inspección Retie (2 transf. baja y media tensión); AUI(25,27%): \$689.760.32. Se aclara en el proyecto que el pago del porcentaje de imprevistos (3% sobre costo directo correspondiente a \$81.886.86) se realizará previa comprobación de la situación presentada.</p>	<p>100%</p>	<p>3.329.087</p>
<p>Adecuación del parque del barrio La Carolina, Comuna 12, Municipio de Pasto.</p>	<p>PRODUCTOS: Metros cuadrados de espacio público generados, recuperados o con mantenimiento: 800. COMPONENTES: 1- Excavac. a mano sin clasificar menores de 2 m de profundidad 160m3, \$1'449.600; 2- descapote a mano 340m2 \$872.100; 3- Retiro material sobrante 230m3, \$3'229.200; 4- Empradización con cespedón 560m2, \$3'984.960; 5- base recebo 35m3, \$1'193.570; 6- Andén en ccto e=10cm, 240m2, \$7'825.920; 7- escalera en ccto reforzado 9m2, \$856.242; 8- ccto ciclopeo clase G 60%- 40% piedra 9.5m3, \$1'992.872; 9- Columna ccto 3000psi 1m3, \$533.400; 10- acero de refuerzo 280kg, \$936.320; 11- muro ladrillo común 45m2, \$1'298.025; 12- alfagía ladrillo común 103ml, \$1'267.930; 13- piso en gres 7*25cm, 45m2, \$1'593.450; 14- Kiosco en guadua 7m perímetro, placa de piso estructura en mojonos</p>	<p>60%</p>	<p>32.870.268</p>



	de ccto columnas en guadua , cerramiento en ladrillo 1m altura cubierta en teja de barro o AC ventana en madera, 1 unidad \$10'000.000; 15- Kit de juegos 1unidad \$5'715.000; 16- bancas tipo plaza el carnaval en concreto 8 unid, \$2'800.000; AUI 30% \$13'664.576,70.		
ADECUACION PARQUE BARRIO NUEVA VILLAFLORES COMUNA 3 MUNICIPIO DE PASTO	PRODUCTOS: Metros cuadrados de espacio público generados, recuperados o con mantenimiento: 450. COMPONENTES: 1/ demolicion de pavimento hidraulico 22 m3 \$ 1,399,640 2/ excavacion mano 50 m3 \$ 453,000 3/ descapote a mano 87 m2 \$ 223,155 4/ retiro y disposicion de material sobrante 70 m3 \$ 982,,800 5/ empradizacion por instalacion de c espedon 90 m2 \$ 640,440 6/ base en recebo compactacion manual 19 m3 \$ 647,938 7/ anden en concreto espesor 10 cm 187 m2 \$ 6,097,696 8/ bordillos fundidos en sitio 90 ml \$ 2,464,,380 9/ muro en ladrillo comun sencillo 9 m2 \$ 259,605 10/ alfajia en ladrillo comun 16 ml \$ 196,960 11/ suministro e instalacion de tableta sw gress 40 m2 \$ 1,416,400 12/ bancas tipo plaza de carnaval 5 und \$ 2,000,000 ; AUI 30% \$4,614,711,92	100%	19.551.545
Adecuación polideportivo barrio Chambú II Etapa. Municipio de Pasto.	PRODUCTOS: Metros cuadrados construidos, mejorados y/o con mantenimiento de escenarios deportivos urbanos: 1.400. COMPONENTES:1- excavación sin retiro profundidad de 0,1 - 2,9 m -3,6 m3 - \$32.616; 2- retiro y disposición de material sobrante 4 m3 - \$56.160; 3- Dados en Concreto ciclópeo 40% rajón 60% ccto 3 m3 - \$629.330.4; 4- acero de refuerzo de resistencia 60000 psi 144.2 kg - \$499.869.30; 5- Cerramiento en tubo estructural 3" semipesado malla y ángulo H=3 m con pintura anticorrosivo y esmalte 30 ml - \$7.918.950; 6- Gradería en mampostería en concreto cuatro escalones ref: 3/8 @ 20 cm - 58 ml - \$12.562.974; 7- líneas de demarcación continua 600 ml - \$1.376.640; AUI 30% \$6.922.961.91	100%	29.499.070

<p>Adecuación y mantenimiento de zonas verdes, parques, glorietas y separadores en el municipio de Pasto</p>	<p>PRODUCTOS: Avenidas, glorietas, parques principales y parques corregimentales con mantenimiento: 65. hectáreas de zonas verdes y espacios públicos con mantenimiento: 50.          COMPONENTES: Contratación 19 operarios (5 meses - \$59.850.000); Contratación 28 operarios ( 5 meses - \$88.200.000); Contratación de 1 operario (1 mes - \$630.000); Contratación técnico (11 meses - \$16.500.000); Compra combustible y lubricantes para guadañas y motosierras (\$10.178.110); Labores de recolección y transporte de residuos vegetales y otros residuos (\$25.300.000); Adquisición de maquinaria, repuestos y herramienta menor (\$2.491.890).</p>	<p>117%</p>	<p>200.000.000</p>
<p>Adecuación y mejoramiento de polideportivo en el barrio La Carolina - Comuna 12. Municipio de Pasto.</p>	<p>PRODUCTOS: Metros cuadrados construidos, mejorados y/o con mantenimiento de escenarios deportivos urbanos: 800.          COMPONENTES: 1- Ampliación polideportivo existente (trazado sobre terreno 85 m2, excavac. a mano sin clasificar 38,25 m3, retiro material sobrante 49.73 m3, base recebo compactación manual 29.75m3, placa piso e=10cm ccto y malla electrosol. 91m2, cuneta en ccto sin conexión 45ml, juntas dilatación placa 308ml, canchas polideportivos incluye logotipos 2 unid, líneas de demarcación 300ml) \$ 14'887.736,68; 2- Adecuación polideportivo existente (demolición ccto estructural 1.78m3, excavación sin retiro 6.21m3, retiro de material sobrante 10.38m3, base recebo compactación manual 6.21m3, placa de piso en ccto 300psi y malla electrosol. 17.75m2) \$1'237.514.5; 3- Construcción muro de contención en gaviones (Trazado sobre terreno 120 m2, aislamineto preventivo 40ml, excavaciones a mano 321.9m3, retiro de material sobrante 321.9, cccto ciclópeo clase G 60%-40% 13.5m3, gaviones 240m3, relleno manual con material seleccionado 60m3) \$2.017.800; AUI 30%</p>	<p>0%</p>	<p>64.473.169</p>

	\$14'878.423,61.		
Administración Costos del Sector Educativo para el Municipio de Pasto.	<p>PRODUCTOS DEL PROYECTO: Personal cubierto con costos SGP 3.254; Dos pagos semestrales del servicio de la deuda; Fortalecimiento del SEM; 60 funcionarios cubiertos por capacitación y gastos de viaje; contratos de prestación de servicios 40. COMPONENTES. 1. Prestación del servicio educativo \$111.598.288.421; Pago del servicio de la deuda externa \$1.700.000.000; Operación de los establecimientos educativos \$2.578.312.905; Fortalecimiento, reorganización de la secretaria de educación \$1.000.000; Capacitación y gastos viajes \$50.000.000; Funcionamiento cuota de administración de la SEM. \$1.122.838.926; Programas de educación \$178.000.000; Concurso de meritos \$ 20.100.000.</p>	100,00%	117.248.540.252
Adquisición de lote para mejoramiento de ambientes escolares en la institución educativa de Gualmatán del Municipio de Pasto.	<p>RESULTADOS: Instituciones educativas oficiales mejoradas, adecuadas o ampliadas en su infraestructura física: 1. COMPONENTES: Adquisición de lote para mejoramiento de ambientes escolares en la Institución Educativa Municipal Gualmatón son 325 m2 por valor de \$65.000 cada metro cuadrado.</p>	#¡REF!	21.125.000
Adquisición de predios para la protección, conservación y recuperación de zonas de recarga acuífera en el Municipio de Pasto.	<p>PRODUCTOS DEL PROYECTOS: Adquisición de 25 hectareas de importancia ambiental en la regulación hídrica. COMPONENTES. 1. Compra de predios de vocación forestal de importancia ambiental en la regulación hídrica de microcuencas y cuencas abastecedoras de acueductos rurales y urbanos del Municipio de Pasto y avaluo comercial \$256.126.700; avaluos (\$4.500.000); Contratación abogada por 11 meses a \$2.000.000 mes; pasante y/o aprendiz por 4 meses a \$250.000 mes; contratación geógrafo (4 meses a \$1.300.000). Se recomienda no contratar geógrafo para georeferenciación de predios debido al escaso número de terrenos adquiridos por el Municipio en lo</p>	89%	349.026.700

	transcurrido del 2010.		
Adquisición y adecuación de un lote destinado al Jardín Cementerio para los habitantes del corregimiento de La Caldera del Municipio de Pasto.	PRODUCTOS: Metros cuadrados de nuevo espacio público generado con jardín cementerio: 6.400. COMPONENTES: Lote (\$20.000.000 - Aporte Gobernación); Construcción muro en ladrillo, concreto 3000 PSI y adoquín en concreto (\$9.991.565 - aporte Alcaldía de Pasto); Mano de obra no calificada y estudios y documentos (\$6.000.000 - aporte comunidad).	-	35.991.565
Alivio a la canasta educativa del Municipio de Pasto.	PRODUCTOS: Porcentaje estudiantes de instituciones educativas oficiales, con edades entre 5 y 17 años, de niveles SISBEN 1 y 2 que reciben alivios en el costo educativo: 100% (68.280 estudiantes). Estudiantes de instituciones educativas oficiales, con edades entre 5 y 17 años, de niveles SISBEN 1 y 2 que ingresan y permanecen en el sistema educativo oficial: 68.280. Establecimientos educativos beneficiados: 50.	100,00%	2.318.297.016
Ampliación de redes eléctricas vereda Chaves - corregimiento de Catambuco - Municipio de Pasto.	PRODUCTOS: Nuevos usuarios que acceden al servicio de energía eléctrica: 4. COMPONENTES: Con el proyecto se beneficia a 4 nuevos usuarios, construcción de 0,5 km de redes y mejoramiento de red de media tensión: RED DE BAJA TENSION por \$ 8.333.213: 1- sum. e instal. de estructura 617 - 2und; 2- sum. e instal. de estructura 619 - 9und; 3- sum. e inst. estructura 623 - 4und; 4- sum. e instal. de cable ASCR #2 - 1000m; 5- sum. inst. postes de concreto de 8m - 8 und; 6- Reubicación postes de 8m - 1und; 7- Sum. e Inst. viento o retenida BT - 18und; 8- Sum. e instal. de sistema efectivo puesta a tierra 3und: RED DE MEDIA TENSIÓN por \$ 1.314.384: 1- Sum. e instal. estructura 511 - 1und; 2- sum. e inst. estructura 550 - 1und; 3- sum. e inst de poste de 10m - 1und; 4- sum. e instal. de viento o retenida MT - 1und; AUI 25,27% \$2.437.947.76.	0%	12.085.545

<p>Ampliación de redes eléctricas vereda San Gabriel - Corregimiento de El Socorro. Municipio de Pasto.</p>	<p>PRODUCTOS: Nuevos usuarios que acceden al servicio de energía eléctrica en el sector rural: 13. Kilómetros de nuevas redes de energía eléctrica construidos: 2.5. COMPONENTES: Red de baja Tensión (\$3.315.751); Red de media tensión (\$3.902.050); transformación (\$235.908); COSTO DIRECTO (\$38.453.709); AUI(30%): (\$11.536.113)</p>	<p>100%</p>	<p>49.407.377</p>
<p>Ampliación polideportivo vereda San Antonio - Corregimiento de La Caldera - Municipio de Pasto.</p>	<p>PRODUCTOS: Metros cuadrados construidos, mejorados y/o con mantenimiento de escenarios deportivos rurales: 460; Metros cúbicos de material sobrante retirado y dispuesto adecuadamente: 72m3; metros cúbicos de recebo utilizado con fonformación de base en recebo compactada manualmente: 51m3; Metros cuadrados de placa de piso en concreto con PSI 3000, espesor 10 cms, malla electrosoldada calibre 4 mm 15*15: 85 m2; Metros lineales de gradería en mampostería de 2 escalones: 27 ml; metros lineales de líneas de demarcación construidas: 300. COMPONENTES: Costo directo: (\$11.637.635.24); AUI(30%):(\$3.361.290,57).</p>	<p>100%</p>	<p>14.646.353</p>
<p>Ampliacion salon cultural vereda Daza, corregimiento de Morasurco. Municipio de Pasto</p>	<p>PRODUCTOS: Moradas culturales construidas y/o adecuadas: 1. COMPONENTES: 1- base en recebo 7m3 \$382,834,9; 2- acero de refuerzo 440 Kg \$ 1,525,260; 3- Concretos (cimentacion: solado, zapatas, viga de amarre), columna en concreto, viga aerea, viga sobre muro, placa de piso, anden en concreto \$ 4,487,157,8; 3- muro en ladrillo visto y alfajia en ladrillo visto \$ 1,520,422,8; 4- repello de piso conn mortero 1:4 \$ 624,003,8; 5- bajante de aguas lluvias y bajante de aguas lluvias \$ 417,811,7; 6- instalaciones electricas \$516,686; 7- metalicas y vidrios \$ 2,079,527,8; 8- suministro e instalacion de pintura anticorrosiva y esmalte de cercha metalica tipo 1 segun planos \$1,015,000; 9- suministro e instalacion de teja de asbesto cemento mas accesorios \$1,211,715; 10- suministro e</p>	<p>0%</p>	<p>-</p>

	instalacion de caballete en asbesto cemento \$110,281,5; AUI 30% 4,167,210,4		
Ampliación y adecuación de las instalaciones del Jardín Piloto del Barrio Tamasagra para la atención de la primera infancia. Municipio de Pasto.	PRODUCTOS: Nidos nutrir creados: 1. Niños, niñas y familias pertenecientes al programa de Nidos Nutrir vinculados a procesos de estimulación adecuada, socio afectivo y psicosocial: 457. Niños y niñas entre 1 y 5 años, del SIBEN 1 y 2, con desnutrición aguda, global o crónica recuperados y/o atendidos nutricionalmente: 457. COMPONENTES: COMPONENTES: preliminares, estructura, mampostería, repellos y enchapes, pisos, aparatos, pinturas, instalaciones hidrosanitarias y eléctricas, cubierta, carpintería y estructura metálica. COSTO DIRECTO:\$245.422.331.63 - AUI(30%): \$73.626.699,49	91%	348.725.307
Apertura de vías internas e instalación de servicios públicos en la urbanización Torreladera de la ciudad de Pasto.	PRODUCTOS: Metros cuadrados de apertura de nuevas vías: 1253. COMPONENTES: Apertura de vías internas (Costo directo: \$16.693.719 - AUI(30%): 5.089.116 - INTERVENTORIA(6%): 1.323.170.1); Construcción red de acueducto: (Costo Directo: \$42.271.703 - AUI(30%): 12.681.511); Construcción alcantarillado: (Costo Directo: \$199.841.883 - AUI(30%):59.952.565 - Interventoría(6%): \$15.587.666,9). NOTA: Además del cumplimiento de los requisitos establecidos por la norma, el proyecto se podrá ejecutar y el Municipio podrá realizar inversión solamente si la urbanización Torreladera no es conjunto cerrado, es decir sus vías, equipamiento y áreas de cesión son espacio público.	100%	252.520.097

<p>Apertura y pavimentación en concreto rígido de la vía Rio Blanco - Corazón de Jesús - La Floresta. Municipio de Pasto.</p>	<p>PRODUCTOS: Metros cuadrados de apertura de vías: 2.590. Metros cuadrados de vías pavimentados en concreto rígido: 4.440.          COMPONENTES: PAVIMENTO (Preliminares, estructura pavimento, pavimento, drenajes, zona verde: \$420.756.772); ACUEDUCTO (\$85.000.000); ALCANTARILLADO (Colector pluvial: \$231.053.154 - Colector sanitario: 85.062.504); SEÑALIZACIÓN (\$13.912.790); GEOREFERENCIACION (\$750.000). COSTO DIRECTO (\$836.535.220); AUI(30%): 250.960.566; INTERVENTORIA: (\$65.249.747,2)</p>	<p>18%</p>	<p>1.125.612.289</p>
<p>Apertura, ampliación y pavimentación en concreto rígido de la vía Aquine - Bomberos - EMAS de la ciudad de Pasto.</p>	<p>PRODUCTOS: Metros cuadrados de apertura de nuevas vías: 1.885; Metros cuadrados de vías urbanas pavimentados en concreto rígido, asfáltico o adoquín: 5.250.          COMPONENTES: El proyecto contempla: Compra de predios \$131.436.203; 1- Pavimento: (Preliminares, bases y concretos, obras de drenaje) \$1.009.798.447; 2- Acueducto: (Preliminares, Tuberías y accesorios para redes de distribución de Acueductos, suministro e instalación de accesorios para tubería de presión, válvulas, uniones mecánicas, caja para válvulas) \$131.697.526; 3- Alcantarillado colector pluvial: (localización y replanteo, suministro e instalación de tubería, cámaras de inspección) \$93.379.804; 4- Colector sanitario (preliminares, suministro e instalación de tubería, cámaras de inspección) \$128.106.131; 5- Señalización \$10.596.410; 6- Georeferenciación \$829.500; 7- Puente sobre el río Pasto (preliminares, movimiento de tierra, cimentación, Super estructura) \$480.535.264; AUI 30% \$556.482.924.6. Interventoría 6% \$144.692.560.4.</p>	<p>18%</p>	<p>2.544.054.437</p>

<p>Apoyo a la implementación de planes de mejoramiento educativo. Municipio de Pasto.</p>	<p>Porcentaje de establecimientos educativos con bajo logro en pruebas SABER que implementan planes de mejoramiento: 60%; Porcentaje de establecimientos educativos con bajo logro en pruebas ICFES que implementan planes de mejoramiento: 60%. Establecimientos educativos beneficiados: 57. COMPONENTES: Alfabetización (\$6.000.000); apoyo a PRAES (\$8.000.000); Acreditación COLCIENCIAS (\$8.150.000); Implementación y apoyo a planes de mejoramiento (\$68.275.638); Apoyo Fondo FEM (\$30.000.000); Apoyo a experiencias significativas (\$45.000.000). Formación en procesos de inclusión educativa (\$500.000).</p>	<p>#¡REF!</p>	<p>168.925.638</p>
<p>Apoyo a la permanencia en el sistema educativo. Municipio de Pasto.</p>	<p>PRODUCTOS: Estudiantes que permanecen en el sistema educativo: 1.310. Estudiantes beneficiados con transporte escolar: 1.310. COMPONENTES: Centro educativos municipales beneficiados 2. Instituciones educativas municipales beneficiadas 16.</p>	<p>#¡REF!</p>	<p>287.175.000</p>
<p>Apoyo a la red de escuelas de música. Municipio de Pasto.</p>	<p>COMPONENTES: Escuelas de formación musical articuladas a los proyectos educativos institucionales. 6. Estudiantes vinculados a la red de escuelas de formación musical: 801. COMPONENTES: Contratación personal (13 profesionales y 4 técnicos: \$211.634.679); Mejoramiento y arreglo de instrumentos musicales (\$6.000.000); Compra de instrumentos (\$1.000.000); Eventos y presentaciones (\$10.000.000). Difusión (Preparación y grabación de 1000 CD - \$10.000.000).</p>	<p>#¡REF!</p>	<p>231.481.496</p>



<p>Apoyo al emprendimiento, proyectos productivos y políticas crediticias en el Municipio de Pasto.</p>	<p>PRODUCTOS: Empresarios y emprendedores atendidos, asesorados, orientados y capacitados: 150. Empresarios atendidos y asesorados en la formulación de proyectos y planes de negocios empresariales: 250. Convenios de cooperación interinstitucional suscritos: 2; Eventos de emprendimiento y empresarismo desarrollados: 2; Propuesta para la creación de la banca solidaria y fondo de emprendimiento elaborada: 1. COMPONENTES: Propuesta para la creación de la banca solidaria y fondo de emprendimiento elaborada (\$19.800.000); Apoyo al desarrollo de eventos y foros (\$7.000.000); gestión del crédito (\$16.500.000); Capacitaciones en empresarismo y/o fortalecimiento empresarial (\$10.800.000); convenios (\$25.000.000); Proyectos de cabildos (\$27.500.000); Fortalecimiento empresarial (\$15.000.000); Firma de convenios con ONG (\$10.000.000); Convenio con la CIEN (\$20.000.000).</p>	<p>100%</p>	<p>151.600.000</p>
<p>Apoyo al establecimiento de penitenciario de mediana seguridad en el Municipio de Pasto.</p>	<p>COMPONENTES: Sobresueldos a funcionarios del establecimiento penitenciario (\$17.500.000); Dotación de elementos y recursos para mejorar la calidad de vida de los internos del establecimiento penitenciario (\$15.000.000); Mejoramiento y mantenimiento de espacios de crecimiento personal, integración y esparcimiento con capacitación para los internos del establecimiento penitenciario. NOTA: Se recomienda disminuir los recursos de sobresueldo a funcionarios e incrementar los orientados al mejoramiento de la calidad de vida de los internos del establecimiento penitenciario.</p>	<p>0%</p>	<p>50.000.000</p>

<p>Apoyo al fortalecimiento empresarial en el Municipio de Pasto</p>	<p>PRODUCTOS: Convenios suscritos: 4. Personas formadas para el trabajo y apoyo en consolidación de procesos productivos, preincubación e incubación: 200. Grupos asociativos y emprendedores organizados, formados y apoyados para comercialización de producción: 20. Empresarios que consolidan su cultura organizacional: 200. Eventos de muestra empresarial desarrollados: 1. COMPONENTES: Operativización de los centros de formación: SEDE TAMINANGO: (Arrendamiento 12 meses - \$3.033.333; insumos de producción \$10.000.000; papelería y útiles \$2.500.000; publicidad y promoción \$2.500.000; maquinaria y equipos de cocina \$5.000.000; mantenimiento e instalaciones \$3.000.000; muestra empresarial \$5.000.000; vigilancia y seguridad \$2.000.000); SEDE CARLOS PIZARRO (Insumos para formación \$2.000.000; contrapartida adecuación sala de cómputo \$9.000.000); FORMACION TÉCNICA Y PRODUCTIVA (Instructor confecciones 9 meses-\$1.000.000 mes; Instructor formación empresarial 5 meses-\$1.800.000 mes; Contratación operario sede Carlos Pizarro 10 meses-\$800.000 mes).</p>	<p>110%</p>	<p>112.400.000</p>
<p>Apoyo al funcionamiento de los Centros de Atención Integral a niños y niñas de calle con problemática intrafamiliar de las comunas 3 y 10 del Municipio de Pasto.</p>	<p>PRODUCTOS: Niños, niñas y adolescentes con problemática de calle con servicios básicos y complementarios (Con intervención psicosocial, acompañamiento pedagógico y atención nutricional): 230. COMPONENTES: Componente psicosocial (1 una profesional en trabajo social o psicóloga - 6 meses - \$750.000 mes); Componente pedagógico (1 educador - 6 meses - \$750.000 mes; Material pedagógico para 230 niños durante 6 meses \$7.699.120); Componente nutricional (Adquisición de alimentos para 230 niños durante 6 meses por valor de \$50.600.460; Contratación 1 manipuladora de alimentos por 6 meses - \$450.070 mes).</p>	<p>100%</p>	<p>70.000.000</p>

<p>Apoyo al Plan de Envejecimiento: Ser con sentido de vida. Vigencia 2010. Municipio de Pasto.</p>	<p>PRODUCTOS: Familias vinculadas a procesos de fortalecimiento intergeneracional: 190; Familias vinculadas procesos de atención domiciliaria adultos mayores en condición de dependencia: 62; Adultos mayores vinculados a centros día procesos ocio ocupacional y asistencia social complementaria: 62; Adultos mayores en situación de vulnerabilidad o en condiciones de pobreza o extrema pobreza con servicios sociales básicos y/o complementarios: 6.184, Discriminados de la siguiente manera: Subsidio Economico: 2.219, Programa de Alimentacion: 1.925, Paquete Alimentario: 1.978, Centros Dia: 62). COMPONENTES: Fortalecimiento al Centro de Atención Integral al adulto mayor (\$56.100.000); Fomento terapia ocupacional y ocio productivo (\$42.833.333); Apoyo a fundaciones que albergan a adultos mayores (\$100.639.734); Fortalecimiento organizaciones (\$13.033.333); programa nacional de alimentación Juan Luís Londoño de la Cuesta (\$174.946.933); protección social al adulto mayor (\$61.950.000); proyectos de cabildo (\$94.666.667); Evaluación, seguimiento y monitoreo (\$38.350.000).</p>	<p>100%</p>	<p>578.670.000</p>
<p>Apoyo al proceso de certificación en calidad a la institución educativa municipal María Goretti.</p>	<p>PRODUCTOS: Establecimientos educativos que implementan sistemas de gestión de calidad: 1. Instituciones educativas certificadas en sistemas de gestión de calidad: 1. COMPONENTES: Preauditoría (\$2.500.000); auditoría de otorgamiento (\$3.500.000).</p>	<p>#¡REF!</p>	<p>6.000.000</p>

<p>Apoyo educativo a la población con necesidades educativas especiales y, con capacidades y talentos excepcionales en el Municipio de Pasto.</p>	<p>PRODUCTOS: Población escolar con necesidades educativas especiales: 669. Población escolar de talentos excepcionales atendida: 132. Instituciones y centros educativos que atienden estudiantes con necesidades educativas especiales: 47. COMPONENTES: Contratación de personal: (2 fonoaudiólogas - 6 meses - \$1.658.000 mes; 5 psicólogas - 6 meses - \$1.658.000 mes; 1 ingeniero de sistemas - 6 meses - \$1.658.000 mes; 1 sociólogo - 6 meses - \$1.658.000 mes; 1 neuropsicóloga - 5 meses - \$871.472 mes; 1 educadora especial - 6 meses - \$1.658.000 mes; 1 intérprete de lengua de señas colombiana - 6 meses - \$1.050.000 mes; 2 para implementación de modelo lingüístico - 6 meses - \$870.000 mes; 1 tecnóloga en promoción de la salud - 6 meses - \$1.658.000 mes; Administración proyecto - 6 meses - \$2.262.439,61 mes).</p>	<p>#¡REF!</p>	<p>337.230.200</p>
<p>Apoyo operativo para la ejecución de proyectos de agua potable y saneamiento básico a ser financiados con recursos del BID en el Municipio de Pasto. (Acuerdo 023 de 2009).</p>	<p>PRODUCTOS: Sistemas de desinfección instalados: 14; metros lineales instalados de redes de distribución de agua potable: 31.000; personas sensibilizadas: 2.000. COMPONENTES: Contratación de: Administrador de empresas (12 meses - \$2.250.000 mes); ingeniero civil o sanitario (12 meses - \$2.250.000 mes); ingeniero civil, ambiental o sanitario (12 meses - \$2.083.333 mes); promoción del programa (realización diplomado para comunidad rural en el tema de operación y mantenimiento de servicios públicos domiciliarios: \$14.000.000); auditoría operacional y financiera (\$7.000.000).</p>	<p>100%</p>	<p>100.000.000</p>

<p>Apoyo para el fortalecimiento de las conductas ambientales en los ciudadanos y ciudadanas del Municipio de Pasto.</p>	<p>PRODUCTOS: Campañas en la protección de los recursos naturales realizados: 7. Campañas para prevenir y mitigar la contaminación visual, auditiva y atmosférica causadas por fuentes fijas: 1. Talleres de formación y sensibilización en educación ambiental: 20. establecimientos que registran su publicidad exterior visual: 500. COMPONENTES: Contratación ingeniero sanitario y ambiental por 11 meses \$22.000.000; Estrategias de comunicación y realización de campañas para la protección de los recursos naturales \$38.300.000; Refrigerios en eventos \$4.500.000; Organización conferencia \$462.120; Estrategias de comunicación en campañas para prevenir y mitigar la contaminación visual, auditiva y atmosférica \$5.737.880.</p>	<p>100%</p>	<p>71.000.000</p>
<p>Apoyo técnico y logístico para el desarrollo de proyectos viales rurales del Municipio de Pasto.</p>	<p>PRODUCTOS: Kilometros de vías rurales con mantenimiento: 350; Mingas comunitarias realizadas: 17; caminos ecológicos con mantenimiento: 5000 ml; caminos habilitados y ampliados: 1.900 ml; vías rurales pavimentadas: 3.500 m2; empresas de economía solidaria contratadas y coordinadas: 6. COMPONENTES: CONTRATACION DE PERSONAL: 2 profesionales (\$48.033.333,33); 5 técnicos por 11 meses y 2 por tres meses (\$94.550.000); 8 operadores de maquinaria (\$114.400.000); 2 de apoyo operativo (\$16.500.000); ESTUDIOS DE PREINVERSION: levantamiento topográfico (\$5.100.000); estudios de suelos 20 apiques (\$10.000.000); otros estudios de consultoría (1 por \$12.900.000); contratación 1 vehículo 10 meses - 18 días (\$21.200.000); Banco de materiales (\$211.361.050); Contratación mano de obra no calificada para ejecución de obras (\$30.000.000); compra de equipos (\$12.360.000).</p>	<p>100%</p>	<p>576.404.383</p>

<p>Apoyo técnico y logístico para realizar la preinversión, contratación y ejecución de proyectos de infraestructura deportiva en el área urbana y rural del Municipio de Pasto.</p>	<p>PRODUCTOS: Metros cuadrados de la Unidad Deportiva, Recreativa y Ambiental de Obonuco - UDRA mejorados o con mantenimiento: 7700. Porcentaje de construcción de la Unidad deportiva, Recreativa y Cultural de Catambuco: 25%. Metros cuadrados construidos, mejorados y/o con mantenimiento de escenarios deportivos rurales: 2000. Metros cuadrados construidos, mejorados y/o con mantenimiento de escenarios deportivos urbanos: 4.100. Metros cuadrados de escenarios deportivos y recreativos de cobertura comunal contruidos, mejorados o con mantenimiento: 3500. COMPONENTES: Profesionales contratados (2 - 11 meses y 10 días - \$2.200.000 mes); técnico (10 meses - 24 días - \$1.550.000 mes); Estudios (Levantamientos topográficos, cálculo estructural, pago licencia de construcción y, estudios de suelos: \$11.393.333,33). SEGUNDO AJUSTE PROYECTO - Incremento presupuesto - Redistribución de recursos - 30 de junio de 2010.</p>	<p>100%</p>	<p>78.000.000</p>
<p>Apoyo y asistencia a la población vulnerable en situación de emergencia social del Municipio de Pasto.</p>	<p>PRODUCTOS: Porcentaje de eventos de extrema urgencia y de necesidades inmediatas que presente la población vulnerable atendidos: 100%. Personas vulnerables que reciben bóvedas: 62. Personas vulnerables que reciben cajas mortuorias: 54. COMPONENTES: Apoyo técnico y operativo (1 - 11 meses - \$12.100.000 y, 1 - 3 meses y 8 días - \$3.593.333). Servicios de inhumación (\$45.891.000). Apoyo transporte población vulnerable (\$1.170.015). Paquete alimentario para población vulnerable sector rural (201 paquetes - total \$6.040.000). Atención inmediata a población vulnerable y desplazada sector urbano (150 paquetes alimentarios - \$4.500.000). Gastos de papelería (\$1.013.000). SE RECOMIENDA BAJAR EL NIVEL TECNICO A UNA PERSONA DE</p>	<p>100%</p>	<p>74.307.348</p>

	NIVEL ASISTENCIAL. PRIMER AJUSTE PROYECTO - Incremento y redistribución de recursos - inclusión de nuevos componentes. AGOSTO 6 DE 2010.		
Armonizando espacios para la vida - salud mental en el Municipio de Pasto.	PRODUCTOS: Plan de salud mental implementado: 50%. Redes de IPS públicas y privadas que realizan diagnóstico e intervención terapéutica y farmacológica en eventos de salud mental y que implementan modelo de atención primaria en salud mental: 4 redes de IPS públicas y 3 privadas. Redes de IPS públicas y privadas con inspección, vigilancia y control para el adecuado manejo y aplicación de protocolos, guías de atención y mecanismos de referencia y contra: 4 redes de IPS públicas y 3 privadas. Plan de capacitación y actualización interno para mejorar la vigilancia y atención de eventos de salud mental implementado en 4 redes de IPS públicas y 3 privadas: 1. Comité de Salud Mental, reducción de consumo de SPA operando: 1. Plan de acción de la Red de Apoyo el Buen Trato implementado y con seguimiento en 5 IPS privadas: 1. COMPONENTES: Contratación de personal (\$51.600.000); Contratación de acciones con PASTO SALUD (\$85.196.000); Servicios e insumos (\$9.500.000). NOTA: El proyecto se podrá ejecutar sólomente si los honorarios se ajustan a la política definida para el 2010 por el Ejecutivo Municipal.	100,00%	146.296.000
Asesoría en la realización de estudios de preinversión, procesos de contratación y ejecución de proyectos de mejoramientos y/o construcción de parques y zonas verdes en el área urbana y rural del Municipio de Pasto.	PRODUCTOS: Nuevos metros cuadrados de espacio público generados o recuperados: 20.000. Proyectos de cabildos con preinversión y ejecutados: 12 (Doce). COMPONENTES: Contratación arquitecto (1 - 11 meses - \$2.200.000 mes); Estudios (levantamientos topográficos y estudios de suelos: \$19.145.000). MODIFICACION PROYECTO - Incremento presupuesto para estudios de preinversión (levantamiento topográfico y	100%	60.983.333

	arquitectónico) - Abril 12 de 2.010.		
Asistencia integral en centros especializados a niños, niñas y adolescentes en conflicto con la ley penal. Municipio de Pasto.	PRODUCTOS: Cupos de atención para adolescentes que han sido autores o partícipes de una infracción de ley penal contratados: 10. Cupos de intervención de apoyo para adolescentes infractores en conflicto con la Ley Penal contratados: 12. Cupos de atención en el centro especializado de recepción para adolescentes que hayan sido aprehendidos o cuando son sometidos por el Juez contratados: 10. COMPONENTES: Modalidad recepción (10 cupos - \$114.529.811); modalidad seminternado (10 cupos - 49.623.134); modalidad libertad vigilada (12 cupos - \$23.100.000).	100%	187.252.945
Asistencia Técnica agropecuaria a pequeños productores del municipio de Pasto 2010.	PRODUCTOS: Fortalecimiento 8 coop. de producción (2.100 usuarios); mejoramiento 200 explotaciones productores; Formación socio empresarial 125 jóvenes rurales. COMPONENTES. Parcelas-unidades demostrativas \$40.000.000; Apoyo programas productivos \$33.000.000; producción hortifrutícola \$11.000.000; APROBORCA \$3.000.000; invernadero \$15.000.000; eventos \$7.000.000; Encuentros campesinos \$10.000.000; Equipos \$5.950.000; transporte(10 meses-\$20.000.000); combustible \$1.839.000; Material oficina \$5.000.000; Publicidad \$3.000.000. CONTRATACION PERSONAL: 2 zootecnistas (5 meses-\$17.000.000); 3 zootecnistas (9 meses-20 días-\$49.299.960); ingeniero agroindustrial(9 meses-20 días-\$16.433.320); ingeniero acuicola(9 meses-20 días-\$16.433.320); 4 ingenieros agrónomos (9 meses-20 días-\$65.733.280); ingeniero agrónomo (9 meses-20 días-\$16.433.320). 2 sociólogos (9 meses-20 días-\$32.866.640); ingeniero ambiental (4 meses-\$6.800.000); administrador de empresas (9 meses-20 días-\$16.433.320); profesional (11 meses-\$13.300.000); operario conductor (9	100%	412.689.055



	meses-23 días-\$7.166.840).		
Asistencia y Atención de Emergencias en el Municipio de Pasto.	<p>PRODUCTOS DEL PROYECTO: Atención del 100% en el control de incendios y emergencias de acuerdo a la ley 322 de 1996 en el Municipio de Pasto; Capacitación técnica operativa y administrativa al personal del cuerpo de bomberos voluntarios de Pasto; atención del 100% en la extinción de incendios y atención de emergencias a los habitantes del municipio de Pasto; Fortalecimiento de la brigada para atender incendios forestales. COMPONENTES. 1. Atención de emergencias \$372.000.000; 2. Gastos operacionales \$268.000.000; 3. Mantenimiento maquinaria y equipo \$74.413.675,95; 4.Campañas de prevención y capacitación \$98.000.000; Fortalecimiento institucional \$40.000.000; Interventoria \$22.000.000.</p>	100%	878.413.676
Atención integral a jóvenes en situación de vulnerabilidad económica y social de los niveles I y II del SISBEN de la comuna 5 del Municipio de Pasto.	<p>PRODUCTOS: Niños, niñas y adolescentes con problemática de calle con servicios básicos y complementarios: 100. COMPONENTES: Formación y desarrollo (\$39.100.000); Administración (\$12.900.000). El proyecto incluye componentes de atención y protección, salud y nutrición y productividad que serán financiados por el Instituto Colombiano de Bienestar Familiar.</p>	100%	29.000.000

<p>Atención y orientación a población en situación de desplazamiento a través de la U.A.O. Municipio de Pasto. 2010.</p>	<p>PRODUCTOS: 1.Registro en Pasto de 34.074 personas situación de desplazamiento; 2.Orientadas servic.salud, educ.otros servicios: 20.196; 3. En situación de desplazamiento atendidas psicolo/: 1.085; 5. Personas en situación de desplazamiento asistidas humanit: 1.805; 6. Plan Integral Unico:1.-.COMPONENTES. A. Contratación personal profesional conformada por 1 abogada,1 psicóloga, 1 ingeniero de sistemas y 1 enfermera jefe (11 meses - \$1.900.000 mes); 1 técnico (11 meses - \$1.400.000 mes); 1 psicóloga clínica para manejo ludoteca(\$1.900.000 mes - 11 meses); B. Contratación estudios de preinversión (\$4.000.000); Contratación camioneta 9 meses: \$19.800.000; 3. Mantenimiento, adecuación y dotación (\$12.000.000); Dotación ludoteca (\$5.000.000; Asistencia humanitaria inmediata (\$208.540.425). Nutrición niños y niñas en situación de desplazamiento (\$3.000.000).</p>	<p>100%</p>	<p>372.740.425</p>
<p>Cambio de postes, transformador y mejoramiento de red eléctrica vereda San Antonio - Corregimiento de Obonuco. Municipio de Pasto.</p>	<p>PRODUCTOS: Nuevos usuarios que acceden al servicio de energía eléctrica en el sector rural: 4; Kilómetros de nuevas redes de energía eléctrica construidos: 1.22. Postes en concreto de 8 metros instalados: 17. Transformador de 37,5 KVA instalado: 1. COMPONENTES: red de baja tensión (\$17.716.870); transformación: (\$6.357.408). Inspección RETIE: \$800.000. AUI(33.62%): \$8.362.732,26</p>	<p>100%</p>	<p>30.869.304</p>
<p>Cerramiento de cubierta en fibrocemento y ventanas metálicas tipo persiana de la Institución educativa municipal Mocondino del Municipio de Pasto.</p>	<p>PRODUCTOS: Instituciones educativas oficiales mejoradas, adecuadas o ampliadas en su infraestructura física: 1. Area construida de muros de cierre de cemento: 180 m2; Area construida de ventanas tipo persiana: \$11; Número de estudiantes beneficiados: 415. COMPONENTES: Cerramiento lámina fibrocemento de 10mm (125 m2 - \$7.815.850) - Cerramiento lámina drywall de 10 mm (255 m2 - \$11.900.417); ventana tipo persiana</p>	<p>#¡REF!</p>	<p>27.236.706</p>

	metálica calibre 20 (11 m2 - \$855.263) - AUI (\$6.665.176).		
Cerramiento polideportivo barrio Villa Lucía. Municipio de Pasto.	PRODUCTOS: Metros cuadrados construidos, mejorados y/o con mantenimiento de escenarios deportivos urbanos: 300. COMPONENTES: Excavación sin retiro (7 m3); retiro y disposición de material sobrante (7 m3); demolición de concreto a mano (1 m3); acero de refuerzo de 60.000 psi (140 kgs); dados en concreto ciclopeo (3 m3); cerramiento de protección en tubo estructural #3 y ángulo de 3 mts de altura (32.5 ml). COSTO DIRECTO: \$9.926.807,31 - AUI(33,62%): \$3.337.392,62. MODIFICACION CONCEPTO DE VIABILIDAD - ABRIL 6 DE 2010. NOTA: Si el proyecto a ejecutar se ubica en zona de amenaza por posible presencia de socavones, se requiere de manera previa a su contratación, concepto favorable de la Secretaría de Planeación Municipal para que pueda ser ejecutado.	100%	13.021.983
Comercialización del servicio de acueducto. Municipio de Pasto.	El proyecto está orientado a que 1,400 nuevos usuarios accedan al servicio de acueducto en el sector urbano del Municipio de Pasto.	137%	644.806.499
Comercialización del servicio de alcantarillado. Municipio de Pasto.	El proyecto está orientado a que 1,400 nuevos usuarios accedan al servicio de alcantarillado urbano.	136%	417.693.501
Compra de lote para construcción de polideportivo en la vereda Dolores - Camino Real. Corregimiento de San Fernando. Municipio de Pasto.	PRODUCTOS: Metros cuadrados construidos, mejorados y/o con mantenimiento de escenarios deportivos rurales: 800. COMPONENTES: Compra lote de 800 m2. NOTA: El proyecto es viable, si la Secretaría de Infraestructura apropia los recursos necesarios para adecuar el lote y así, darle el uso para el cual fue adquirido por el Municipio.	100%	25.000.000

<p>Compra de lote para construcción de polideportivo en la vereda Dolores Retén - Corregimiento de San Fernando del Municipio de Pasto.</p>	<p>PRODUCTOS: Metros cuadrados construidos, mejorados y/o con mantenimiento de escenarios deportivos rurales: 1.152. COMPONENTES: Compra de lote de 1.152 metros cuadrados en la vereda Dolores Retén - Corregimiento de San Fernando. Municipio de Pasto. NOTA: La secretaría de Infraestructura debe apropiar los recursos necesarios para adecuar el lote y pueda cumplir con la función para el cual fue comprado.</p>	<p>100%</p>	<p>23.040.000</p>
<p>Compra de lote para construcción de polideportivo en la vereda El Carmen - Corregimiento de El Socorro - Municipio de Pasto.</p>	<p>PRODUCTO: Metros cuadrados construidos, mejorados y/o con mantenimiento de escenarios deportivos rurales: 3.842. COMPONENTES: Compra de un lote de 3.842 m2, ubicado en la vereda El Carmen - corregimiento de El Socorro - Municipio de Pasto. NOTA: El proyecto es viable solamente si se apropian los recursos necesarios para adecuar el lote y cumplir la función para la cual será adquirido.</p>	<p>100%</p>	<p>20.367.900</p>
<p>Compra de lote para construcción de polideportivo en la vereda Las Iglesias, corregimiento de Santa Bárbara - Municipio de Pasto.</p>	<p>PRODUCTO: Metros cuadrados construidos, mejorados y/o con mantenimiento de escenarios deportivos rurales: 1762. COMPONENTES: Compra de un lote de 1.762 m2, ubicado en la vereda Las Iglesias - corregimiento de Santa Bárbara - Municipio de Pasto. NOTA: El proyecto es viable solamente si se apropian los recursos necesarios para adecuar el lote y cumplir la función para la cual será adquirido.</p>	<p>100%</p>	<p>13.532.160</p>
<p>Consolidación de los Comités de Paz y Convivencia - CODEPAZ. Municipio de Pasto.</p>	<p>PRODUCTOS: CODEPAZ fortalecidos: 80; CODEPAZ creados: 39. COMPONENTES: Contratación profesional en psicología (6 meses - \$1.850.000 mes); contratación ingeniero de sistemas (4 meses - \$1.850.000 mes). Apoyo a la gestión (1 persona - 11 meses - \$800.000 mes). Compra de alarmas (62 alarmas por \$1.850.000).</p>	<p>162%</p>	<p>29.150.000</p>

<p>Construcción cancha de fútbol sobre la escombrera de la quebrada Guachucal del Municipio de Pasto.</p>	<p>PRODUCTOS: M2 mantenimiento, mejorados y dotados de escenarios deportivos y recreativos de cobertura comunal: 7.000. COMPONENTES: 9006m2 trazado sobre terreno \$8.168.442; 350 m3 de excavación sin retiro \$2.977.450; 455 m3 retiro de material sobrante \$2.541.175; 4m3 demolición de pavimento hidráulico \$238.272; 4m2 pavimento en concreto rígido \$250.168; 912 ml geodrén planar de 100mm \$42.619.584; 222ml geodrén planar 160mm \$20.579.622; 110ml tubería estructural de pvc 6" \$3.802.260; 7 cajas inspección de 80*80 cm, \$1.347.934; 4 días de pago de motoniveladora \$2.513.920; 900.6m3 suministro y acarreo de tierra negra \$13.084.817.4; 450,3m3 suministro y acarreo de tierra negra con arena blanca \$16.748.458.2; 9006m2 empradización por instalación de cespedón de quicuyo \$48.596.376; sum e inst cancha futbol 2 unidades \$3.240.600; 40ml de cerramiento de protección tubo estructural 3" \$15.600.000; Columna en ccto 1.62m3, \$864.108.81; 3,6m3 viga de cimentación \$1.611.329.4; 3,46m3 zapata en ccto \$1.326.215.81; acero de refuerzo 1.240kg \$4.297.840. COSTO DIRECTO \$190.408.572,62; AUI(30%): \$57.122.571,79. SEGUNDA MODIFICACIÓN PROYECTO - Modificación presupuesto. septiembre 20 de 2010.</p>	<p>93%</p>	<p>247.531.144</p>
<p>Construcción centro de atención integral para la primera infancia en la institución educativa Heraldo Romero Sánchez. Municipio de Pasto.</p>	<p>PRODUCTOS: Nidos nutrir creados: 1. Niños, niñas y familias pertenecientes al programa de Nidos Nutrir vinculados a procesos de estimulación adecuada, socio afectivo y psicosocial: 200. Niños y niñas entre 1 y 5 años, del SIBEN 1 y 2, con desnutrición aguda, global o crónica recuperados y/o atendidos nutricionalmente: 200. COMPONENTES: COMPONENTES: preliminares, estructura, mampostería, repellos y enchapes, pisos, aparatos, pinturas, instalaciones hidrosanitarias y eléctricas, cubierta, carpintería y</p>	<p>90%</p>	<p>382.592.047</p>

	estructura metálica. COSTO DIRECTO:\$240.211.756,11 - AUI(30%): \$72.063.527		
Construcción cerramiento e instalación de juegos infantiles barrio Bifamiliar del Municipio de Pasto.	PRODUCTOS: Metros cuadrados de espacio público generados, recuperados o con mantenimiento: 617. COMPONENTES: Desalojo de material sobrante (15,19m3 - \$213.282,79); excavación manual material común (11.74m3 - \$106.364,40); concreto clase G ciclópeo proporción 60% concreto resistencia 175 kg/cm2 y 40% piedra (8.44 m3 - \$1.673.331,28); columna en concreto de 3000PSI (1,44 m3 - \$768.096,72); viga sobre muro de 3000 PSi (3.29 m3 - \$1.680.541,87); acero de refuerzo (668 kg - \$2.315.622); mampostería (\$1.935.135,84); cerramiento en tubo estructural, malla y ángulo (\$52.75 ml - \$5.934.797); juegos infantiles (3 juegos - \$6.107.400). COSTO DIRECTO (\$20.734.571,90). AUI(30%): \$6.220.371,57.	100%	26.501.860
Construcción cerramiento gradería cancha de fútbol Corregimiento de Santa Bárbara; mejoramiento cancha de microfútbol corregimiento de Cabrera y, adecuaciones de los polideportivos del corregimiento de Obonuco y de los barrios de Tamasagra y Pandiaco. Municipio de Pasto.	PRODUCTOS: Metros cuadrados construidos, mejorados y/o con mantenimiento de escenarios deportivos rurales: 12.965. Metros cuadrados construidos, mejorados y/o con mantenimiento de escenarios deportivos urbanos: 1.178. COMPONENTES: 1- Construcción cerramiento y graderías cancha de futbol corregimiento de Santa Barbara costo de la obra \$78.507.839.61, Interventoría 7% - \$5'495.548.77; 2- Mejoramiento cancha de futbol correimeinto de Cabrera Vereda Duarte Municipio de Pasto, Costo de la obra \$131'599.599.14, Interventoría 7% - \$9'211.972; 3- Construcción cerramiento perimetral y gradería polideportivo Vereda Santander Corregimiento de Obonuco municipio de Pasto costo de la obra \$77'011.206.09, Interventoría del 7% - \$5'390.784.43; 4- construcción cerramiento protección Barrios Tamasagra y Pandiaco del Municipio de Pasto, costo de la obra \$42'881.315.08, Interventoría del	100%	345.139.287

	7%- \$3'001.692.06. PRIMERA MODIFICACION PROYECTO. Ajuste presupuesto e inclusión interventoría técnica. SEPTIEMBRE 20 DE 2010.		
Construcción cerramiento parque Lorenzo Artesanal - Comuna 4. Municipio de Pasto. (Cierre de Parque, frente a Biblioteca barrio El Tejar).	PRODUCTOS: Metros cuadrados de espacio público generados, recuperados o con mantenimiento: 1.700. COMPONENTES: 1- Preliminares ( desalojo de material sobrante 7.19 m3, excavación manual material común h=< 2,9 m 5.59 m3) \$ 151.600.19; 2- Cimentación tipo solado 2.8 m3 \$ 673.086.4; 3- Mampostería (muro en ladrillo común sencillo 167 m2 y alfagía en ladrillo común 95 ml) \$5.986.643.37; 4- estructura metálica (cerramiento en platina 2" varilla 1/2" H=0.4 m con pintura anticorrosivo y esmalte 476 ml) \$ 16.184.000; COSTO DIRECTO: \$22.995.329,96; AUI 30% \$6.898.598.99. NOTA: Este proyecto se podrá ejecutar siempre y cuando corresponda al proyecto "Cierre de Parque, frente a Biblioteca barrio El Tejar" que aparece en el Acta de Cabildo de la vigencia 2010 de la comuna 4.	100%	29.147.118
Construcción cerramiento polideportivo barrio Fray Ezequiel Moreno. Municipio de Pasto.	COMPONENTES: Metros cuadrados construidos, mejorados y/o con mantenimiento de escenarios deportivos urbanos: 600. COMPONENTES: Demolición en concreto, excavación; retiro y disposición de material sobrante; acero de refuerzo de 60000 PSI; cimentación tipo viga de amarre; dados en concreto reforzado; cerramiento de protección en tubo; puerta doble en tubo, malla y ángulo. COSTO DIRECTO: \$15.854.076. AUI(30%): \$4.756.223.	0%	20.610.299

<p>Construcción cerramiento polideportivo barrio Granada, comuna 6. Municipio de Pasto.</p>	<p>PRODUCTOS: Metros cuadrados construidos, mejorados y/o con mantenimiento de escenarios deportivos urbanos: 700. COMPONENTES: 1- excavación sin retiro 18.4m3 \$166.704; 2- retiro y disposición de material sobrante 23.92m3 \$335.860.72; 3- concreto ciclópeo 40% rajón 60 % ccto 11m3 \$2.307.547; 4- viga en ccto de 0,25*0,25 - 3.3 m3 \$1.477.053.6; 5- viga sobre muro 0.5m3 \$255.401.5; 6- columna en ccto de 0,25*0,25 - 2.75m3 \$1.516.897.25; 7- muro en ladrillo común sencillo 26m2 \$749.996; 8- acero de refuerzo de resistencia 60000psi 290.5kg \$1.007.163.5; 9- cerramiento de protección en tubo estructural 3", malla y ángulo H03m pintado anticorrosivo y esmalte 52ml \$13.336.908.; AUI 30% \$6.346.059.48.</p>	<p>100%</p>	<p>27.113.001</p>
<p>Construcción cerramiento polideportivo barrio La Esperanza. Municipio de Pasto.</p>	<p>PRODUCTOS: Metros cuadrados construidos, mejorados y/o con mantenimiento de escenarios deportivos urbanos: 504. COMPONENTES: Demolición de concreto estructural (2 m3); excavación sin retiro (3,8 m3); retiro y disposición de material sobrante (7,1 m3); acero de refuerzo de 60.000 psi (225 kgs); dados en concreto ciclopeo (3,8 m3); cerramiento de protección en tubo estructural #3 y ángulo de 3 mts de altura (47.5 ml). COSTO DIRECTO: \$14.376.808,37 - AUI(33,62%): \$4.833.482,97</p>	<p>100%</p>	<p>18.869.471</p>
<p>Construcción cerramiento polideportivo barrio La Paz del Municipio de Pasto.</p>	<p>PRODUCTOS: Metros cuadrados construidos, mejorados y/o con mantenimiento de escenarios deportivos urbanos: 650. COMPONENTES: Actividades del proyecto: 1. Demolición de concreto estructural 5,5 m3-\$349.910; 2. Excavación sin retiro profundidad de 0,1 - 2,9 m 7 m3-\$63.420. 3. Retiro y disposición de material sobrante 15 m3 - \$210.609. 4. Dados en concreto ciclópeo para cerramiento 6,8 m3 - \$1.426.482.72; 5. Acero de refuerzo de resistencia 60000 psi 354.4 kg-</p>	<p>100%</p>	<p>32.778.726</p>



	\$1.228.527,6. 6. Cerramiento de protección en tubo estructural 3" semipesado malla y ángulo H=3 m con pintura anticorrosivo y esmalte 75 ml-\$19.797.375. COSTO DIRECTO: \$23.076.324,32 - AUI30%: \$6.922.897.3.		
Construcción cerramiento polideportivo barrio NUevo Sol. Municipio de Pasto.	PRODUCTOS: Metros cuadrados construidos, mejorados y/o con mantenimiento de escenarios deportivos urbanos: 600. COMPONENTES: Excavación sin retiro; retiro y disposición de material sobrante; dados en concreto de 3000 PSI; acreo de refuerzo de 60000 PSI; cerramiento de protección. COSTO DIRECTO: \$15.832.460,6. AUI(30%): 4.749.738.2	100%	20.101.286
Construcción cerramiento polideportivo barrio Tamasagra I. Municipio de Pasto.	PRODUCTOS: Metros cuadrados construidos, mejorados y/o con mantenimiento de escenarios deportivos urbanos: 600. COMPONENTES: Excavación sin retiro profundidad de 0,1 - 2,9 m 10 m3 - \$90.600; Demolición de concreto estructural 5 m3- \$318.100; Retiro y disposición de material sobrante 21 m3 - \$294.861; Concreto ciclópeo 10 m3 - \$2.097.770; Viga en concreto 0,25*0,25 3 m3 \$1.342.776; Viga sobre muro 1 m3 \$510.803; Columna de concreto 1,5 m3 \$827.398.5; Muro en ladrillo común sencillo 20 m2 \$ 576.920; Líneas de demarcación continua 320 ml \$734.400; Acero de refuerzo de resistencia 60000 psi 200 kg - \$693.400; Cerramiento en tubo estructural 2 1/2" semipesado malla y ángulo H=2 m con pintura anticorrosivo y esmalte 34 ml - \$ 6.290.000; AUI 30% \$4.133.108,56.	100%	17.676.511
Construcción cerramiento polideportivo contiguo a la piscina de Aranda. Municipio de Pasto.	PRODUCTOS: Metros cuadrados construidos, mejorados y/o con mantenimiento de escenarios deportivos urbanos: 405. COMPONENTES: Excavación sin retiro; retiro y disposición de material sobrante; acero de refuerzo de 60000 PSI; dados en concreto de 3000 PSI; cerramiento de protección en tubo estructural. COSTO DIRECTO: \$14.267.160,5 AUI(30%):	0%	18.547.309

	\$4.280.148,2.		
Construcción cerramiento y arreglo de juegos infantiles parque del barrio Villa Flor II. Municipio de Pasto.	PRODUCTOS: Metros cuadrados de espacio público generados, recuperados o con mantenimiento: 4.125. COMPONENTES: Actividades del proyecto: 1- excavación sin retiro profundidad de 0,1 - 2,9 m 3 m3 - \$27.180; 2- retiro y disposición de material sobrante 4,2 m3 - \$58.970,52; 3- Concreto de 3000psi 1:2:3 3 m3 - \$735.729; 4- Acero de refuerzo 60000psi 130kg - \$450.645; 5 cerramiento en tubo estructural 2 1/2" semipesado malla y ángulo H=3 m con pintura anticorrosivo y esmalte 42,5 ml - \$ 11.218.512.5; 6- Arreglo de canchas múltiples existentes incluye pintura anticorrosivo, esmaltes logotipos y mallas 2 und \$ 718.220; 7- Arreglo de juegos infantiles existentes incluye pintura anticorrosivo y esmalte, logotipos y mallas 1 und - \$ 1.400.000; AUI 30% \$4.382.777,1	100%	18.745.015
CONSTRUCCION DE ALCANTARILLADO SANITARIO EN EL SECTOR DE SAN DIEGO CORREGIMIENTO DE CATAMBUCO - MUNICIPIO DE PASTO.	PRODUCTOS DEL PROYECTO: Construcción de 1.500 mts lineales de alcantarillado sanitario en el sector San Diego Municipio de Catambuco. COMPONENTES: 1. Localización y replanteo: \$ 2.280.350; 2. Excavaciones: \$ 50.455.578; 3. Demoliciones: \$ 2.206.891; 4. Tubería alcantarillado: \$ 99.270.786; 5. Camaras de inspección: \$ 31.015.095; 6. Acometidas domiciliarias: \$ 29.411.155; 7. Rellenos y reposiciones: \$ 70.649.397; 8. Desalojo: \$ 22.867.337; 9. Señalización : \$ 7.702.439; AUI 30% \$ 94.757.842.	0%	410.621.500
Construcción de cerramiento parque barrio Nuevo Horizonte. Municipio de Pasto.	PRODUCTOS: Metros cuadrados de espacio público generados, recuperados o con mantenimiento: 155. COMPONENTES: Preliminares (\$434.684,66); Cimentación (\$8.648.158,99); mampostería (\$1.854.417,92); Estructura metálica (\$8.078.074,40). COSTO DIRECTO (\$19.015.335,97). AUI(30%): (\$5.704.600,78).	100%	24.411.687

<p>Construcción de cerramiento parque Quito López - Comuna 6 - Municipio de Pasto.</p>	<p>PRODUCTOS: Metros cuadrados de espacio público generados, recuperados o con mantenimiento: 450. COMPONENTES: Excavación sin retiro profundidad de 0,1 - 2,9 m 2,45 m3 - \$22.197; Retiro y disposición de material sobrante 3,2 m3 - \$44.929,92; Concreto D 3000psi 2,45 m3 - \$600.845.35; Acero de refuerzo de resistencia 60000 psi 81 kg - \$280.786,5; Cerramiento de protección en tubo estructural 2 1/2" semipesado malla y ángulo H=2,5 m con pintura anticorrosivo y esmalte 30,5 ml - \$6.709.110,42; AUI 30% \$2.297.360,76.</p>	<p>100%</p>	<p>9.805.266</p>
<p>Construcción de cerramiento y dotación de juegos infantiles para el parque Tamasagra I. Municipio de Pasto.</p>	<p>PRODUCTOS: Metros cuadrados de espacio público generados, recuperados o con mantenimiento: 1.050. COMPONENTES: Actividades del proyecto: 1- excavación sin retiro profundidad de 0,1 - 2,9 m 2 m3 - \$18.120; 2- retiro y disposición de material sobrante 2,8 m3 - \$39.313,68; 3- Concreto D 3000psi 1:2:3 2 m3 - \$490.486; 4- acero de refuerzo de resistencia 60000 psi 88 kg - \$305.052; 5- Cerramiento en tubo estructural 2 1/2" semipesado malla y ángulo H=3 m con pintura anticorrosivo y esmalte 25 ml - \$ 6.599.125; 6- Dotación de juegos Kit No.1 en madera curada, y columpios en madera curada 1 unidad \$4.000.000; AUI30% \$3.435.629</p>	<p>100%</p>	<p>14.665.465</p>
<p>Construcción de comando de atención inmediata "CAI" de la comuna 8. Municipio de Pasto.</p>	<p>PRODUCTOS: Centros de atención inmediata construidos: 1. COMPONENTES: preliminares, estructuras en concreto, mampostería, repellos y enchapes, pisos, instalaciones hidráulicas, instalaciones sanitarias, instalaciones eléctricas, aparatos sanitarios, ventanería blindada, carpintería metálica, pintura, obras exteriores, aseo y limpieza, trámite de licencia de construcción. COSTO DIRECTO: \$97.160.529,18. AUI(30%): \$29.148.158,75. Licencia de construcción: \$210.700.</p>	<p>0%</p>	<p>220.000.000</p>

<p>Construcción de cuatro aulas, una batería sanitaria y reposición de dos aulas en la IEM Marco Fidel Suarez. Municipio de Pasto.</p>	<p>PRODUCTOS: Instituciones educativas oficiales mejoradas, adecuadas o ampliadas en su infraestructura física: 1.          COMPONENTES: Preliminares, excavaciones y movimiento de tierra, estructuras en concreto, cubiertas e impermeabilizaciones, mampostería y prefabricados, pañetes sobre muro, base pisos, pintura sobre muros, carpintería y lámina, instalaciones eléctricas, instalaciones hidráulicas, instalaciones sanitarias y caja, aparatos sanitarios y accesorios, cerraduras y vidrios, obras exteriores, limpieza general, dotación mobiliario. COSTO DIRECTO: (\$464.838.345); AUI(30%): \$139.451.503; PUBLICACIÓN: (\$990.000); INTERVENTORÍA (\$27.890.300.7); VEEDURÍA (\$4.648.383.45)</p>	<p>#¡REF!</p>	<p>637.818.532</p>
<p>Construcción de filtros para la cancha de fútbol del barrio Mercedario de la comuna 3 del Municipio de Pasto.</p>	<p>PRODUCTOS: Metros cuadrados construidos, mejorados y/o con mantenimiento de escenarios deportivos urbanos: 2.062,5          COMPONENTES: 1- trazado sobre terreno 1.700m2 - \$1.601.400; 2- excavación sin retiro 100m3 - \$906.000; 3- retiro de material sobrante 130m3 - \$1.825.200; 4- filtro con geodren tubería perforada de 100mm, altura 0.50m y ancho 0.40m - 210ml - \$8.973.720; 5- filtro con geodren tubería perforada de 100mm, altura 0.80m y ancho 0.40m - 175ml - \$11.058.600; 6- caja de inspección 0.6*0.6*0.6 en mampostería incluye tapa en concreto reforzado 6und - \$783.330; 7- sum. e inst. tubería sanitaria 4" - 40ml - \$528.120; AUI 30% \$7.702.911.</p>	<p>0%</p>	<p>33.379.281</p>

<p>Construcción de la pista atlética en material sintético en la Unidad Deportiva, Recreativa y Ambiental Obonuco. Municipio de Pasto.</p>	<p>PRODUCTOS: Metros cuadrados mejorados y con mantenimiento de la Unidad Deportiva, Recreativa y Ambiental de Obonuco: 7.160.          COMPONENTES: Preliminares; subbase y base; carpeta asfáltica; estructura en concreto; superficie con recubrimiento en concreto; carpintería metálica; obras de nivelación y adecuación campo de marte; instalaciones hidráulicas y de aguas lluvias; construcción graderías; COSTO DIRECTO: \$1.925.656.825 -          AUI(30%):\$647.405.824,57 -          INTERVENTORÍA(6%): \$154.383.758,97. Cuarto ajuste de proyecto - Modificación presupuesto por incremento AUI - Abril 8 de 2.010.</p>	<p>40%</p>	<p>2.727.446.409</p>
<p>Construcción de la sala cuna Guadalupe dirigido a la atención integral de la primera infancia en el corregimiento de Catambuco del Municipio de Pasto.</p>	<p>PRODUCTOS: Niños y familias del programa Nidos Nutrir vinculados a procesos de estimulación adecuada, socio afectiva y psicosocial: 100. Niñ@S y adolescentes en situación de vulneración de derechos y abandono parcial vinculados procesos refuerzo escolar, psicoafectivo y ocupacional: 100. Niñ@s entre 1 y 5 años, del SIBEN 1 y 2, con desnutrición aguda, global o crónica atendidos y/o recuperados nutricionalmente: 100.          COMPONENTES: preliminares, estructura, mampostería, repellos y enchapes, pisos, aparatos, pinturas, instalaciones hidrosanitarias y eléctricas, cubierta, carpintería y estructura metálica. COSTO DIRECTO:\$72.005.820,01 -          AUI(30%): \$21.601.746.</p>	<p>0%</p>	<p>89.445.871</p>

<p>Construcción de obras de estabilización de talud colindante con urbanización Ciudad Real. Municipio de Pasto (Cumplimiento acción popular).</p>	<p>PRODUCTOS: Porcentaje de emergencias atendidas oportunamente: 100%.          COMPONENTES: 1- Excavación mecánica en material común de la explanación, canales y prestamos, 1.137,75m3, \$6.371.426,98; 2- retiro y disposición de material sobrante 1.197,64m3 \$16.815.537,15; 3- empedradización por instalación de cespedón de 1.600m2, \$11.385.600; Muro de Contención: 4- Aislamiento preventivo 41 ml, \$502.537; 5- demolición de pavimento hidráulico 2m3, \$127.240; 6- excavaciones a mano varias sin clasificar 59,88 m3, \$542.529,4; 7- concreto clase G ciclópeo 60%-40%, 14,18m3, \$3.738.377,85; 8- concreto de 210 kg/cm2 para muro de contención 95,68m3, \$43.303.707,17; 9- acero de refuerzo grado 60 3.954,43 kg, \$13.223.604,84; 10- relleno manual con material seleccionado 341,31m3, \$ 11.478.302,38; AUI 30% \$32.246.658,83.</p>	<p>0%</p>	<p>139.735.522</p>
<p>Construcción de ocho (8) aulas, dos (2) baterías sanitarias y dotación de mobiliario a la Institución Educativa Municipal Normal Superior de Pasto.</p>	<p>PRODUCTOS: Instituciones educativas oficiales mejoradas, adecuadas o ampliadas en su infraestructura física. 1.          COMPONENTES: 1- Preliminares \$4.631.784; 2- Cimentación \$77.863.734; 3- Desagües e instalaciones subterráneas \$2.932.317; 4- Estructuras en concreto y metálicas \$ 178.863.751,9; 5- Mampostería \$40.056.359; 6- Prefabricados \$9.865.230; 7- Instalaciones Hidrosanitarias y de gas \$9.344.339; 8- Instalaciones eléctricas telefónica \$21.266.863; 9- Pañetes sobre muros \$28.878.442; 10- Pisos \$39.421.873; 11- Cubiertas e impermeabilizaciones \$28.652.300; 12- Carpintería metálica \$27.845.564,5; 13- Enchapes \$7.022.400; 14- Iluminación \$7.618.752; 15- Aparatos sanitarios y accesorios \$6.308.929; 16- Pintura \$16.357.465; 17- Cerraduras y vidrios \$7.839.067,5; 18- Obras exteriores \$ 41.296.852; 19- Aseo y</p>	<p>0,00%</p>	<p>798.641.168</p>

	varios \$1.350.888; Dotación de Mobiliario escolar \$21.920.000; AUI 30% \$169.925.073; Publicación \$730.000; Interventoría 6% \$33.985.015; Veeduría 1% \$5.664.169.		
Construcción de pavimento en concreto asfáltico de la vía San fernando - Cabrera del Municipio de Pasto.	PRODUCTOS: Metros cuadrados de vías de acceso a las cabeceras corregimentales y centros poblados pavimentados: 18.000. COMPONENTES: preliminares; explanación; subbase y base; pavimento asfáltico e hidráulicos; obras de drenaje y protección. COSTO DIRECTO: \$99.998.904,04. AUI(30%): \$29.999.671,22.	100%	126.529.604
Construcción de polideportivo barrio La Floresta. Municipio de Pasto.	PRODUCTOS: Metros cuadrados construidos, mejorados y/o con mantenimiento de escenarios deportivos urbanos: 300. COMPONENTES: Trazado sobre terreno; demolición de concreto estructural; excavación sin retiro; excavación mecánica; retiro y disposición material sobrante; base con recebo compactada manualmente; placa de piso en concreto de resistencia 3000 PSI, espesor 10 centímetros, malla electrosoldada de 4mm (15*15 cms); cuenta en concreto de 3000 psi con conexión; juntas de dilatación para placa; líneas de demarcación continua; canchas para polideportivo; dados en concreto ciclopeo 40% rajón y 60% concreto para cerramiento; acero de refuerzo de resistencia 60000 PSI; cerramiento de protección en tubo estructural de 3", semipesado, malla y ángulo. H 3 metros, pintura anticorrosiva y esmalte. COSTO DIRECTO (\$34.614.424,70); AUI(30%): \$10.384.327,41	100%	48.475.316

<p>CONSTRUCCION DE POLIDEPORTIVO BARRIO VILLA GUERRERO Y EL FUTURO DEL MUNICIPIO DE PASTO</p>	<p>PRODUCTOS: 1- Trazado sobre terreno 429 m2 \$404.139.5; 2- Excavación mecánica en material común, canales y prestamos 150.16 m3 \$840.896; 3- Retiro y disposición de material sobrante 195.2 m3 \$2.740.725.1; 4- Base con recebo compactación manual 139.43 m3; \$4.754.841.9; 5- Placa de piso en concreto de resistencia de 3000psi espesor 10 cms, malla electrosoldada 4 mm de 15*15 cms 429 m2 \$17.171.926.2; 6- Cuneta en concreto de 3000psi con conexión 52 ml \$1.331.347.4; 7- Juntas de dilatación para placa 250 ml \$1.705.011.4; 8- Canchas para polideportivos incluye logotipos tubo de 2 1/2" para voleibol, mallas pintura anticorrosiva y esmalte 2 und \$5.164.800; 9-Líneas demarcación continua 300 ml \$688.312.5; AUI 30% \$10.440.599.98</p>	<p>100%</p>	<p>44.929.071</p>
<p>Construcción de polideportivo en el barrio Tamasagra I del Municipio de Pasto.</p>	<p>PRODUCTOS: Metros cuadrados construidos, mejorados y/o con mantenimiento de escenarios deportivos urbanos: 364. COMPONENTES: 1. Trazado sobre terreno 364 m2-\$342.888; 2. Excavación mecánica en material común, canales y préstamos 127.4 m3-\$713.440; 3. Retiro y disposición de material sobrante 165.62 m3 \$2.325.304.8. 4. Base con recebo compactación manual 91 m3 - \$3.103.282. 5. Placa de piso en concreto de resistencia de 3000 psi espesor 10 cm, malla electrosoldada 4mm de 15 *15 cm 364 m2 \$14.569.828; 6. Cuneta en concreto de 3000 psi con conexión 52 ml \$ 1.331.304. 7. Juntas de dilatación para placa 216 ml \$ 1.473.120; 8. Canchas de baloncesto en tubo 3" incluye logotipos tubo de 2" para voleibol, mallas pintura anticorrosiva y esmalte 2 und \$ 2.400.000. 9. Líneas demarcación continua 300 ml \$ 688.200; TOTAL COSTO DIRECTO: \$26.947.366,8 - AUI 30% \$8.084.210,04.</p>	<p>100%</p>	<p>34.542.107</p>



<p>Construcción de polideportivo en la vereda San Juan Alto, corregimiento de Morasurco. Municipio de Pasto.</p>	<p>PRODUCTOS: Metros cuadrados construidos, mejorados y/o con mantenimiento de escenarios deportivos rurales: 300. COMPONENTES: 1- Base con recebo compactación manual - 89,6 m3 - \$3.055.539.2; 2- Placa de piso en concreto de resistencia de 3000 psi espesor 10 cm, malla electrosoldada 4mm de 15*15 cm, pagado en m2 298,5 - \$11.948.059.50; 3- Cuneta en Concreto de 3000 psi con conexión 45ml - \$1,152.090; 4- Juntas de dilatación para placa 166.9ml - \$1.138.258; 5- Canchas para polideportivos incluye logotipos, tubos de 2 1/2" para voleibol, mallas pintura anticorrosiva y esmalte 2 unidades - \$5.164.800; 6- líneas de demarcación continua 270 ml - \$ 619.380; AUI 30% \$6.923.438.01.</p>	<p>100%</p>	<p>29.370.207</p>
<p>Construcción de puentes peatonales y vehiculares en la malla vial rural de las veredas Dolores y La Josefina del Municipio de Pasto.</p>	<p>PRODUCTOS: Puentes vehiculares en el sector rural construidos: 2. COMPONENTES: 1- Puente peatonal vereda Dolores sector punto Paz costo directo \$11.853.000, AUI 30% 3.555.900; 2- Puente vehicular vereda La Josefina sector Junto a la Escuela, costo directo \$23.014.250, AUI 30% \$ 6.904.275; 3 - Puente Peatonal vereda Dolores sector quebrada Agua Caliente vía Capulí costo directo \$ 12.039.000, AUI 30% \$3.611.700.</p>	<p>200%</p>	<p>60.966.111</p>
<p>Construcción de redes de acueducto en los diferentes sectores de la ciudad.. Municipio de Pasto.</p>	<p>El proyecto está orientado a la construcción en distintos sectores de la ciudad de San Juan de Pasto, de 3.0 kilómetros de redes de acueducto. Comprende estudios de preinversión, contratación y ejecución.</p>	<p>20%</p>	<p>1.244.166.000</p>
<p>Construcción de redes eléctricas Fase II - Vereda Alto San Fernando, corregimiento de San Fernando - Municipio de Pasto.</p>	<p>PRODUCTOS: Nuevos usuarios que acceden al servicio de energía eléctrica en el sector rural: 4. Kilómetros de nuevas redes de energía eléctrica mejorados: 1.2. COMPONENTES: RED DE BAJA TENSION (\$19.104.944); RED DE MEDIA TENSION: (\$206.720); TRANSFORMACION: (\$6.297.914); INSPECCION RETIE: (\$700.000); AUI(26.32%): (\$6.924.680,93)</p>	<p>100%</p>	<p>32.079.360</p>

<p>Construcción de redes eléctricas para el alumbrado público de la vía principal - cementerio central. Vereda San Juan de Anganoy - Corregimiento de Mapachico. Municipio de Pasto.</p>	<p>PRODUCTOS: Kilómetros de nuevas redes de energía eléctrica construidos: 0.25. Nuevos usuarios que acceden al servicio de energía eléctrica en el sector rural: 2. Postes de concreto de 8 metros instalados: 7. COMPONENTES: Red de Baja Tensión (\$7.983.206); AUI(30%):(\$2.394.962)</p>	<p>100%</p>	<p>9.982.218</p>
<p>Construcción de redes eléctricas vereda Cujacal Sector Fundación Maria de Nazareth corregimiento de Buesaquillo Municipio de Pasto.</p>	<p>PRODUCTOS: Nuevos usuarios beneficiados: 8. Kilómetros de redes construidas: 1.1. COMPONENTES: RED DE BAJA TENSION por \$ 7.517.245: 1- sum. e instal. de estructura 617 - 4und; 2- sum. e instal. de estructura 619 - 10und; 3- sum. e instal. de cable ASCR #2 - 1284m; 4- Reubicación cable ASCR#2 - 800m; 5- sum. inst. postes de concreto de 8m - 3 und; 6- Reubicación postes de 8m - 7und; 7- Sum. e Inst. viento o retenida BT - 15und; 8- sum. instal. de postes de concreto de 8 m -11 und; 8- Sum. e instal. de sistema efectivo puesta a tierra 2 und; 9- Reubicación sodio 70w - 4und; RED DE MEDIA TENSIÓN por \$ 7.207.398.03: 1- Sum. e instal. estructura 512 - 1und; 2- Sum. e instal. estructura 514 - 4und; 3- Sum. e instal. estructura 731 - 4und; 4- Sum. e instal. estructura 510 - 2und; 5- sum. e instal. de cable ASCR #2 - 900m; 6- sum. instal. de postes de concreto 10m - 3 und; 7- sum. e instal. de viento o retenida MT - 5und; TRANSFORMACION \$331.533.8: 1- reubicación transformador monofásico 15KVA - 1und; 2- reubicación estructura 710 - 1und; Inspección Retie \$700.000; AUI 25,27% \$ 3.981.585.89.</p>	<p>100%</p>	<p>19.262.280</p>
<p>Construcción de redes eléctricas vereda La Alianza - Sector Bellavista, de corregimiento de Buesaquillo. Municipio de Pasto.</p>	<p>PRODUCTOS: Nuevos usuarios que acceden al servicio de energía eléctrica en el sector rural:4. Kilómetros de redes de energía eléctrica mejorados: 0.9. Postes de concreto de 8 metros instalados: 17. COMPONENTES: red de baja tensión: \$17.208.980. AUI(33.62%): \$5.785.659,08</p>	<p>100%</p>	<p>21.805.653</p>

<p>Construcción de sardineles en el parque de Santiago, comuna I, del Municipio de Pasto.</p>	<p>PRODUCTOS: Metros cuadrados de espacio público generados, recuperados o con mantenimiento: 500. Metros cúbicos de excavación sin retiro: 7.5 m3; Metros cúbicos de material excavado retirado y dispuesto edecudamente: 7.5; Metros cúbicos utilizados para cimentación tipo solado con concreto de 2500 PSI: 0.937; metros lineales construidos de sardinel en concreto de 0.4*0.15*0.15: 125.          COMPONENTES: COSTO DIRECTO OBRA FÍSICA: (\$7.691.480,92); AUI(30%): (\$2.307.444,28).</p>	<p>100%</p>	<p>9.869.001</p>
<p>Construcción de siete (7) aulas, una batería sanitaria, un laboratorio y dotación de mobiliario básico escolar en el IEM Obonuco. Municipio de Pasto.</p>	<p>PRODUCTOS: Construcción de siete (7) aulas, una batería sanitaria, un laboratorio y dotación de mobiliario básico escolar en el IEM Obonuco. Municipio de Pasto: 1.          COMPONENTES: El proyecto contempla: 1- Preliminares \$1.361.352.8; 2- Cimentación \$73.594.064; 3- Desagües e instalaciones subterráneas \$3.764.410; 4- Estructuras en concreto \$224.334.251.20; 5- Mampostería \$39.263.549.20; 6- Prefabricados \$12.130.728.8; 7- Instalaciones hidrosanitarias y de gas \$13.966.727.8; 11- Instalaciones eléctricas, telefónica y comunicaciones \$20.575.805; 9- Pañetes \$20.068.726; 10- Pisos \$39.319.382.9; 11- Cubiertas e impermeabilizaciones \$26.721.682.1; 12- Carpintería metálica \$29.931.444.2; 13- Enchapes \$6.793.870; 14- Iluminación \$6.666.900; 15- Aparatos \$7.228.638; 16- Pintura \$11.749.945; 17- Cerraduras y vidrios \$7.577.419; 18- Obras Exteriores \$14.497.783.80; 19- Aseo y limpieza \$733.563.6; 20- Dotación de mobiliario \$4.020.000; AUI 30% \$168.084.073; Publicación \$730.000; Veeduría 1% \$5.602.802.43.</p>	<p>#¡REF!</p>	<p>738.717.119</p>

<p>Construcción de tres aulas, una batería sanitaria y dotación de mobiliario escolar en la IEM Luis Eduardo Mora Osejo - Sede La Minga. Municipio de Pasto.</p>	<p>PRODUCTOS: Instituciones educativas oficiales mejoradas, adecuadas o ampliadas en su infraestructura física: 1.          COMPONENTES: preliminares; excavación y movimiento de tierras; estructuras en concreto; cubierta e impermeabilizaciones; mampostería; prefabricados; pañetes sobre muros; base pisos; pintura sobre muros; carpintería y lámina; instalaciones eléctricas, hidráulicas y sanitarias y caja; aparatos sanitarios y accesorios; cerraduras y vidrios; obras exteriores; limpieza general; dotación mobiliario. COSTO DIRECTO: \$222.245.784; AUI: 66.673.735; PUBLICACION: \$990.000; INTERVENTORIA: \$13.334.747; VEEDURÍA: \$2.222.458.</p>	<p>#¡REF!</p>	<p>305.466.724</p>
<p>Construcción de un centro de recuperación nutricional Nido Nutrir para la atención integral a la primera infancia en el barrio La Palma. Municipio de Pasto.</p>	<p>PRODUCTOS: Niños y familias del programa Nidos Nutrir vinculados a procesos de estimulación adecuada, socio afectiva y psicosocial: 100. Niñ@s y adolescentes en situación de vulneración de derechos y abandono parcial vinculados procesos refuerzo escolar, psicoafectivo y ocupacional: 100. Niñ@s entre 1 y 5 años, del SIBEN 1 y 2, con desnutrición aguda, global o crónica atendidos y/o recuperados nutricionalmente: 100.          COMPONENTES: preliminares, estructura, mampostería, repellos y enchapes, pisos, aparatos, pinturas, instalaciones hidrosanitarias y eléctricas, cubierta, carpintería y estructura metálica. COSTO DIRECTO: \$212.915.317,75 - AUI(30%): \$63.874.595,32</p>	<p>92%</p>	<p>356.445.707</p>
<p>Construcción del colector Mijitayo. Municipio de Pasto.</p>	<p>Dentro de la meta del Plan de Desarrollo de reducir el número de descargas directas de aguas servidas al Río Pasto en su trayecto urbano, el proyecto está orientado a realizar el diseño y la construcción de este colector para avanzar en el mejoramiento del sistema de recolección de aguas servidas y recuperar la calidad de agua del río Pasto.</p>	<p>10%</p>	<p>5.000.000.000</p>

<p>Construcción del proyecto de aprovechamiento de la quebrada Las Piedras para el acueducto urbano de Pasto. Municipio de Pasto.</p>	<p>La ejecución del proyecto permitirá la ampliación a 850 litros por segundo la oferta de agua tratada disponible para el servicio de acueducto urbano. Igualmente, a avanzar en un 75% en la construcción del proyecto de aprovechamiento de la quebrada Las Piedras.</p>	<p>100%</p>	<p>4.000.000.000</p>
<p>Construcción muro de contención para apertura de la calle 8 oeste entre carreras 36A y 36B del barrio Anganoy. Municipio de Pasto.</p>	<p>PRODUCTOS: Se habilitará y ampliará 15.000 metros lineales de caminos para el tránsito vehicular: 130. COMPONENTES. Replanteo general (1895 m2); excavaciones a mano (71 m3); excavaciones varias en roca (30.4 m3); concreto clase G ciclópeo (60% de concreto resistencia 175 kg/cm2; 40% piedra; total: 119.50 m3); retiro y disposición final de material sobrante (20.28 m3); relleno con material seleccionado, ejecutado manualmente (54 m3). COSTO DIRECTO: 38.191.679,44. AUI(30%): \$11.457.503,83. NOTA: El proyecto para ser ejecutado y financiado con recursos de sobretasa sector rural debe encontrarse en suelo rural de conformidad al POT.</p>	<p>100%</p>	<p>28.158.822</p>
<p>Construcción muro de contención para apertura de la calle 8 oeste entre carreras 36A y 36B del barrio Anganoy. Municipio de Pasto.</p>	<p>PRODUCTOS: Se habilitará y ampliará 15.000 metros lineales de caminos para el tránsito vehicular: 130. COMPONENTES. Replanteo general (1895 m2); excavaciones a mano (71 m3); excavaciones varias en roca (30.4 m3); concreto clase G ciclópeo (60% de concreto resistencia 175 kg/cm2; 40% piedra; total: 119.50 m3); retiro y disposición final de material sobrante (20.28 m3); relleno con material seleccionado, ejecutado manualmente (54 m3). COSTO DIRECTO: 38.191.679,44. AUI(30%): \$11.457.503,83. NOTA: El proyecto para ser ejecutado y financiado con recursos de sobretasa sector rural debe encontrarse en suelo rural de conformidad al POT.</p>	<p>100%</p>	<p>28.158.823</p>

<p>CONSTRUCCION PARQUE SUMATAMBO</p> <p>DE</p>	<p>PRODUCTOS: Metros cuadrados de espacio público generados, recuperados o con mantenimiento: 4500. COMPONENTES: 1/ excavacion a mano 248 m3 \$2,246,880. 2/ descapote a mano 80 m2 \$205,200 3/ retiro y disposicion de materialñ sobrante 310 m3 \$4,352,400 4/ base en recebo compactacion manual 74m3 \$ 2,523,548 5/ anden en concreto espesor 10 cm 337 m2 \$ 10,998,896 6/ muro en ladrillo comun sencillo 25 m2 \$ 721,125 7/ alfajia en ladrillo comun sencillo 50 ml \$ 615,500 8/ suministro e instalacion de piso en tableta de gress 40m2 \$ 1,416,400 ; AUI 30% \$6,920,948,92</p>	<p>100%</p>	<p>29.628.043</p>
<p>Construcción pavimento asfáltico de la carrera 36 y calle 7 oeste - vías contorno iglesia - Sector Anganoy. Municipio de Pasto.</p>	<p>PRODUCTOS: Metros cuadrados de vías urbanas pavimentados en concreto rígido, asfáltico o adoquín: 1.340. COMPONENTES:1- Aporte Panavias \$57.370.000 (suministro de sub-base granular 269m3 \$10.760.000, suministro base granular 202m3 \$9.090.000, suministro de mezcla densa en caliente tipo MDC-2 normalizada 67m3 \$37.520.000); 2- Aporte del Minicipio \$60.590.109.17 (Localización y replanteo184ml, excavación mecánica en material común 806m3, excavaciones a mano varias sin clasificar &lt;2m 52m3, retiro y disposición de material sobrante 858m3, realce de cámaras de alcantarillado 12und, tubería clase 1 de 10" concreto simple 44ml, sumidero convencional 6und, relleno manual con material seleccionado 52m3, bordillos fundidos en sitio con concreto de 2500psi 368ml); AUI del 30% \$12.201.482,93; Consultoría para la ejecución de la obra \$7.717.016.49.</p>	<p>0%</p>	<p>117.960.109</p>

<p>Construcción pavimento asfáltico sectores Esmeralda, Atahualpa, Mijitayo, Palermo, Las Cuadras, Centro y calle 21 de la ciudad de Pasto.</p>	<p>PRODUCTOS: M2 vías urbanas pavimentados en concreto rígido, asfáltico o adoquín: 9.819.          COMPONENTES: APORTE PANAVIAS - Harold Armando Calderón Torres \$391.036.290 (Subbase granular SBG con CBR entre 20 y 30% 441.55m3, sum. Base granular 767.16m3, sum. Mezcla densa en caliente tipo MDC-2 605.09m3): APORTE MUNICIPIO: \$177.201.594.47 (loc, excavación mecánica y manual, demolición de pav. asf., retiro material sobrante, realce cámaras, tubería ccto simple clase I 10" diám. sumidero convenc, relleno con material seleccionado, bordillos fundidos en sitio ccto 2500psi, afirmado, geotextil tipo tejido, geotextil tipo no tejido, Limpieza y relleno de juntas existentes con asfalto, corte pavimento asfáltico con cortadora, aislamiento preventivo, valla informativa, AUI 30% \$32.313.958.49, Consultoría de la obra \$37.174.441.04. El proyecto está distribuido en seis zonas: 1- Vías La Esmeralda \$64.403.915; 2- Vías barrio Atahualpa \$91.980.767; 3- Vías barrio Mijitayo \$39.933.452; Vías barrio Palermo \$63.110.654; 5- Vías sectores Las Cuadras y Centro \$194.893.245; 6- calle 21 entre carreras 29 y 32 (\$113.915.851).</p>	<p>0%</p>	<p>177.201.594</p>
<p>Construcción pista de ruta UDRA Obonuco. Municipio de Pasto.</p>	<p>PRODUCTOS: Metros cuadrados mejorados y con mantenimiento de la Unidad Deportiva Recreativa y Ambiental de Obonuco: 4700.          COMPONENTES: el proyecto contempla la construcción pista de ruta para patinaje; construcción graderías en guaduas y cespedón 6 peldaños y construcción batería sanitaria y camerinos. COSTO DIRECTO \$490.117.343,38 ; AUI 30% \$147.035.203,02; INTERVENTORIA \$38.229.152,78. el proyecto se presentará a COLDEPORTES - NACIONAL para su cofinanciación</p>	<p>0%</p>	<p>675.381.699</p>

<p>Construcción placa polideportivo vereda Tamboloma, corregimiento de Buesaquillo, Municipio de Pasto.</p>	<p>PRODUCTOS: Metros cuadrados construidos, mejorados y/o con mantenimiento de escenarios deportivos rurales: 504.          COMPONENTES: 1- trazado sobre terreno 225 m2 \$210.370.5; 2- retiro de material sobrante 263.2 m3 \$ 1.184.660.56; 3- base con recebo compactación manual 108.02 m3 \$4.139.372.84; 4- placa de piso e=10 cm 506 m2 \$20.471.282.48; 5- cuneta con conexión 26 ml \$660.681.32; 6- juntas de dilatación para placa 284ml \$ 1.922.367.6; 7- líneas de demarcación continua 250ml \$569.290.89; obras no contempladas 1- excavación mecánica 205.42m3 \$1.150.352; 2- placa gradería en ccto espesor 6cm con malla electrosoldada 16.45m2 \$408.067.75; 3- mampostería 19m2 \$445.056; 4- repello de muro 19ml \$308.313; obras adicionales 1- canchas para polideportivos 2und \$5.164.800.; 2- gradería en mampostería 2 escalones 27ml \$4.897.014.57 AUI 30% \$12.459.488.86. PRIMERA MODIFICACION PROYECTO: Incremento por obras no contempladas y ajustes de precios. OCTUBRE 29 DE 2010.</p>	<p>100%</p>	<p>47.576.982</p>
---	--	-------------	-------------------



<p>Construcción polideportivo cubierto en la vereda Tescual del Municipio de Pasto.</p>	<p>PRODUCTOS: Metros cuadrados construidos, mejorados y/o con mantenimiento de escenarios deportivos rurales: 1.500. COMPONENTES: 1- Obras preliminares (demolicion de placa de contrapiso, retiro de sobrantes cargue a mano, valla en lámina 1.2m*2.4m) \$2.492.284; 2- Excavaciones y rellenos (localización y replanteo, relleno compactado con material del sitio, excavación a mano en material común, recebo compactado para rellenos) \$4.199.965; 3- concretos y cimientos (concreto ciclópeo para cimientos 40% rajon, ccto de limpieza 120kg/cm2, zapatas y contrapesos en ccto de 3000psi, concreto para vigas de cimentación, ccto para columnas y pedestales, acero de refuerzo) \$32.146.927; 4- Estructura metálica y cubierta (correa metálica, cercha metálica para pórticos, viga metálica, cubierta en teja metálica tipo termoacústica) \$144.821.017; 5- Red sanitaria (sum.e inst. tubería pvc aguas lluvias 4",cajilla inspección 0,6*0,6m, canal lámina galvanizada cal 22 longitud de desarrollo 70cm) \$4.978.341; AUI 30% \$47.159.634. FINANCIACION PROYECTO: Aporte Municipio (\$24.758.807,60 - Aporte Acción Social: (\$222.829.268,40).</p>	<p>0%</p>	<p>247.588.076</p>
<p>Construcción redes eléctricas vereda San Francisco, sector San Sebastián - Las Palmas, corregimiento de Buesaquillo. Municipio de Pasto.</p>	<p>PRODUCTOS: Kilómetros de nuevas redes de energía eléctrica construidos: 1. Nuevos usuarios que acceden al servicio de energía eléctrica en el sector rural: 5. postes en concreto de 8 metros instalados: 17. COMPONENTES: Red de baja tensión (\$17.144.424). AUI(33.62%): (\$5.763.955). REIMPRESION FICHA DE VIABILIDAD - CORRECCION PORCENTAJE DE AUI. Marzo 30 de 2010.</p>	<p>100%</p>	<p>21.390.917</p>
<p>Construcción y mejoramiento de vivienda social en el sector rural del Municipio de Pasto.</p>	<p>PRODUCTOS: Viviendas sociales del sector rural mejoradas: 150. Viviendas sociales construidas en el sector rural: 150. COMPONENTES: Costo promedio por vivienda rural tipo construida: \$12.200.000. Costo promedio por vivienda rural</p>	<p>45%</p>	<p>250.000.000</p>

	mejorada: \$5.000.000. Contratación ingeniero residente (2 - 12 meses - \$1.400.000 mes).		
Construcción y mejoramiento de vivienda social en el sector urbano del Municipio de Pasto.	PRODUCTOS: Viviendas sociales del sector urbano construidas: 520. Viviendas sociales del sector urbano mejoradas: 200. Reubicación de familias en riesgo: 50. COMPONENTES: Costo promedio construcción de vivienda social urbana: \$15.004.000 - Costo promedio terminación de vivienda social urbana: \$5.000.000. Para la ejecución del proyecto, se contempla la contratación del siguiente personal: 2 arquitecto; 1 topógrafo; 1 ingeniero estructural; 1 ingeniero sanitario; 2 ingenieros civiles; 2 psicólogas; mensajería y 1 asistente.	80%	1.300.000.000
Construcción y remodelación de redes eléctricas vereda Gualmatán Centro y huertecillas. Corregimiento de Gualmatán. Municipio de Pasto.	PRODUCTOS: Nuevos usuarios que acceden al servicio de energía eléctrica en el sector rural: 7. Kilómetros de redes de energía eléctrica construidos: 0.74. Postes de concreto de 8 metros instalados: 11. Postes en concreto de 10 metros instalados: 1. Postes en concreto de 12 metros instalados: 3. COMPONENTES: Red de baja tensión (\$10.895.306); red de media tensión (\$4.959.632); AUI(33.62%); (\$5.330.430,16)	100%	19.507.230

<p>Construcción, adecuación e implementación de obras civiles en saneamiento básico con el apoyo social hacia la comunidad en el sector rural y suburbano del Municipio de Pasto.</p>	<p>COMPONENTES: 1.Estudios de diseño, construcción y/o mejoramiento de acueductos rurales y suburbanos \$ 660.742.447; 2. Diseño, suministro, instalación y/o reposición tubería de alcantarillado \$522.937.176; 3- Estudio, construcción, interventoría y suministro de pozos sépticos \$108.257.000; 4.Instalación de sistemas de desinfección de agua para consumo humano \$64.968.912; 5.Compra de equipos de macro y micro medición sector rural y suburbano \$109.000.000; 6. Contratación interventorias, consultorías, profesionales, transporte y apoyo a pasantes \$ 313.086.970; 7- selección de proyectos de alto impacto e implementación de esquemas organizacionales de agua para el campo, elaboración de material divulgativo y eventos \$165.865.750; 8- planta de tratamiento Jamondino Rosario, construcc. muro de protección Anganoy, compra de equipos para medición de caudales \$498.962.318; 9- Emergencias de agua y saneamiento básico - sum. inst. unidades sanitarias \$328.600.000; 10- compra de tierras en sectores de influencia \$ 292.516.710; 11- pago licencia construcción alcantarillado, compra de equipo de computo+disco portatil \$2.500.000.</p>	<p>80%</p>	<p>3.067.437.283</p>
---	---	------------	----------------------

<p>Construcción, cerramiento y dotación de juegos infantiles en el parque Quillacinga del Municipio de Pasto.</p>	<p>PRODUCTOS: Metros cuadrados de espacio público generados, recuperados o con mantenimiento: 244. COMPONENTES: 1- excavación sin retiro profundidad de 0,1 - 2,9 m 1.9 m3 - \$17.214; 2- retiro y disposición de material sobrante 2.5 m3 - \$35.101.5; 3- dados en ccto clase G ciclópeo de proporción 60% ccto 40% piedra 1.9m3 \$501.087.68; 4- cerramiento en tubo de 3" estructural semipesado malla esalbonada calibre 10 de 5*5 H=3m marco en angulo de 3/16 *1 1/2 y angulo central de 1/8*1 1/2 estructural semipesado 25ml \$6.599.125.; 5- kit de juegos resbaladero en lámina , columpios, barra, telaraña, puente metalicos en tubo de 3" y 2 1/2" estructural semipesado 1 und \$4.930.000; 6- juegos balancines metálicos en tubo de 2 1/2"y 3" estructural semipesado 1 und \$2.000.000; 7- juego trompo metálico en tubo de 3" y 2 1/2" estructural semipesado 1und \$1.300.000; ; AUI 30% \$4.614.758,46.</p>	<p>100%</p>	<p>19.670.331</p>
<p>Construcción, rehabilitación o reposición de redes de alcantarillado en diferentes sectores de la ciudad. Municipio de Pasto.</p>	<p>El proyecto está orientado a la construcción, rehabilitación o reposición, en distintos sesctores de la ciudad de San Juan de Pasto, de 14 kilómetros de redes de alcantarillado, con prioridad en el Sistema Estratégico de Transporte público Colectivo. Comprende estudios de preinversión, contratación y ejecución.</p>	<p>24%</p>	<p>11.969.277.152</p>

<p>CONSTRUCCION PARQUE BARRIO VILLA DE LOS RIOS COMUNA 6 MPO DE PASTO</p>	<p>PRODUCTOS: Metros cuadrados de espacio público generados, recuperados o con mantenimiento: 650. COMPONENTES: 1/ excavaciona mano 8m3 \$72,480 2/ descapote a mano 38 m2 \$ 97,470 3/ retiro y disposicion de material sobrante 14 m3 \$ 196,560 4/ base en recebo compactacio manual 6m3 \$ 204,612 5/ anden en concrto espesor 10 cm 32 m2 \$ 1,043,456 6/ muro en ladrillo comun sencillo 44,2 m2 \$ 1,274,949 7/ alfagia en ladrillo comun 85 ml \$ 1,043,350 8/ dados en concreto clase g ciclopeo 1.25 m3 \$ 329,662,5 9/ suministro e instalacion de tableta de gress 22 m2 \$ 779,020 10/ cerramiento en tubo de 3" estructural semipesado , malla eslabonada calibre 10 de 5x5 h = 3m marco angulo 3/16 x 1/2 y angulo central de 1-8 y 1/2 incluye pintura anticorrosivo y esmalte 17 ml \$ 4,487,405 11/ trompo metalico 1 ,und \$ 1,200,000 12/ kit de juegos n 1 1 und \$ 4,300,000 13/ bancas tipo plaza del carnaval 1 und \$ 350.000; AUI 30% \$4,614,589,17</p>	<p>100%</p>	<p>19.675.931</p>
<p>Consultoría, interventoría y apoyo técnico para realizar la preinversión, contratación y ejecución de proyectos de electrificación rural. Municipio de Pasto.</p>	<p>PRODUCTOS: Nuevos usuarios que acceden al servicio de energía eléctrica en el sector rural: 60. Kilómetros de nuevas redes de energía eléctrica construidos: 9. Kilómetros de redes de energía eléctrica mejorados: 6. Polideportivos iluminados: 2. COMPONENTES: Contratación ingeniero electricista (1 - 5 meses - \$2.266.000 mes). Contratación técnico de apoyo (1 - 5 meses - \$1.600.000 mes). Contratación adicional ingeniero electricista (1 - 2 meses adicionales - \$2.200.000 mes).</p>	<p>100%</p>	<p>18.750.000</p>
<p>Continuidad de la afiliación en el regimen subsidiado en el Municipio de Pasto.</p>	<p>PRODUCTOS: Porcentaje de cobertura del régimen subsidiado: 98.47%; Número de subsidios parciales transformados en totales: 2.978. Número de personas pobres y vulnerables afiliadas al regimen subsidiado: 209.871 personas. Equipo interventor contratado: 1. COMPONENTES: Contratación de personal (\$64.605.000); Contratación</p>	<p>99,07%</p>	<p>58.949.242.000</p>

	equipo interventor (\$312.000.000); Contratación de regimen subsidiado (\$58.572.637.000).		
Contratación de interventoría a la empresa de servicio de Alumbrado SEPAL S.A. e interventoría a 2 proyectos de electrificación rural en el Municipio de Pasto.	PRODUCTOS: Nuevos usuarios que acceden al servicio de energía eléctrica en el sector rural: 60. Porcentaje de luminarias con mantenimiento preventivo y correctivo: 95%. COMPONENTES: Contratación de Ingeniero Electricista para realizar interventoría a SEPAL y la interventoría a dos (2) proyectos de electrificación rural(2 meses y 20 días a \$2.200.000 por mes).	100%	3.960.000
Control vigilancia y aplicación de normas urbanísticas y ambientales para mejorar la convivencia en el Municipio de Pasto 2010.	PRODUCTOS: 1.Sustanciación y tramitación de expedientes: 500. 2. Control al 100% de los establecimientos de comercio. 3. Visitas mensuales peritazgos y control de procesos de construcción: 1.260. 4.Visitas controles ambientales realizadas: 1300. 5. 100% apoyo gestión documental. COMPONENTES. Inspección de urbanismo: contratación de 4 profesionales en derecho 10 meses y 20 días c/u \$1.800.000 mensual; 1 profesional área de geografía para actividades de control, vigilancia preventiva por 10 meses y 20 días - \$19.200.000; 1 asistencial 10 meses y 20 días - \$11.399.680; 1 ingeniero civil por 10 meses y 20 días \$19.200.000; 1 técnico operativo en construcción por 6 meses \$ 7.500.000; 1 profesional ingeniero civil oficina Control Físico por 4 meses y 20 días - \$8.400.000; 3 asistenciales de apoyo por 10 meses y 20 días - \$1.068.720 mes c/u y otro por un (1) mes. Muebles y equipos (\$12.500.000).	95%	189.198.720

<p>Cosntrucción coliseo en la Unidad deportiva, recreativa y cultural de Catambuco. Municipio de Pasto.</p>	<p>PRODUCTOS: Porcentaje de construcción de la Unidad deportiva, Recreativa y Cultural de Catambuco: 50%. COMPONENTES: 1- Obras preliminares \$14.161.075.77; 2- Estructuras en concreto \$220.360.974.8; 3- Acero \$183.230.194,4; 4- Instalaciones eléctricas \$13.033,056.33; 5- Instalaciones Hidráulicas \$1.794.941.88; 6- Instalaciones sanitarias \$9.813.630.23; 7- Aparatos \$5.926.320; 8- Mampostería \$29.380.206.96; 9- pañetes \$7.376.030.7; 10- Pisos \$4.530.717.6; 11- Enchapes \$11.539.048.05; 12- Carpintería metálica \$31.657.079.68; 13- Pintura \$25.909.254.04; 14- Cubierta \$ 201.319.078.1; 15- Cerraduras y vidrios \$1.354.423.1; COSTO DIRECTO: (\$761.386.031,55); AUI(30%): \$228.415.180,47; Interventoría (6%): \$59.388.110,46. FINANCIACIÓN DEL PROYECTO: APOORTE MUNICIPIO: (\$105.000.000); APOORTE COLDEPORTES NACIONAL (\$944.189.951,48)</p>	<p>0%</p>	<p>1.049.189.951</p>
<p>Creación y puesta en funcionamiento de una red de hogares de paso en el Municipio de Pasto. Fase II.</p>	<p>PRODUCTOS: Gestión realizada para la conformación de una red de hogares de paso en la modalidad familiar para la protección de niños, niñas y adolescentes que lo requieran: 1. Hogares de paso en funcionamiento con capacidad de 10 cupos: 3. Hogares de paso en funcionamiento con capacidad de 12 cupos: 3. Madres que integran la red de hogares de paso capacitadas: 6. COMPONENTES: Capacitación familias que atienden la red de hogares de paso (\$2.200.966); Funcionamiento de los hogares de paso (10 cupos - 3 hogares - 11 meses - \$70.146.670). Funcionamiento de los hogares de paso (12 cupos - 3 hogares - 1 meses - \$7.652.364)</p>	<p>125%</p>	<p>80.000.000</p>

<p>Decoración con elementos navideños luminosos y de apoyo logístico a algunos barrios y corregimientos del Municipio de Pasto.</p>	<p>PRODUCTOS: Motivos navideños instalados: 229. Corregimientos beneficiados: Catambuco, El Encano y Genoy. Barrios beneficiados: Tamasagra, comuna 10, Avenida Colombia, Miraflores, Arnulfo Guerrero, Quebrada Guachucal y Santa Mónica. COMPONENTES: Pendones navideños de 2x2 mts (36, \$130.000 cada uno); Pasacalles navideños de 2x8 mts (8 a \$400.000 cada uno); Ramillete de flores doble (16 a \$100.000 cada uno); Estrellas navideñas 2.0 mts (70 a \$40.000 cada uno); Estrellas navideñas 1.5 mts (49 a \$30.000 cada uno); Estrellas navideñas 1.0 mts (50 a \$25.000 cada uno); Mano de obra para instalación y puesta en marcha del proyecto (\$5.000.000).</p>	<p>100%</p>	<p>20.000.000</p>
<p>Dotación de juegos infantiles Parque San Miguel. Municipio de Pasto.</p>	<p>PRODUCTOS: Metros cuadrados de espacio público generados, recuperados o con mantenimiento: 550. COMPONENTES: 1- Descapote a mano 35m2 \$ 89.775; 2- excavación sin retiro profundidad de 0,1 - 2,9 m 3.5 m3 - \$31.710; 3- retiro y disposición de material sobrante 4.5 m3 - \$63.182.70; 4- base con recebo compactación manual 3,5m3 \$119.357; 5- juego trompo metálico en tubo de 3" y 2 1/2" estructural semipesado 1und \$1.200.000; 6- kit de juegos resbaladero en fibra , columpios, barra, telaraña, puente metalicos en tubo de 3" y 2 1/2" estructural semipesado 1 und 6.185.000; AUI 30% \$2.306.707,41.</p>	<p>0%</p>	<p>9.995.732</p>



Educación sexual, convivencia y ciudadanía en el Municipio de Pasto.	<p>PRODUCTOS: Porcentaje de Instituciones Educativas Oficiales que implementan proyectos institucionales de convivencia y construcción de ciudadanía: 28. IEM que implementan proyectos transversales: 25. Encuentros de experiencias significativas: 1. Docentes y directivos capacitados: 1.200. Porcentaje de estudiantes de las Instituciones Educativas Oficiales con acompañamiento psicosocial: 4.000. Estudiantes con cambio de actitudes: 10.000. COMPONENTES: Trabajadora social No 1 (1 - 11 meses - \$1.938.060 mes); Trabajadora social No 2 (1 - 6 meses - \$969.030 mes); Nivel técnico psicóloga (1 - 11 meses - \$1.561.000 mes); Nivel técnico trabajadora social (1 - 4 meses - \$780.500 mes - medio tiempo); Nivel técnico diseño gráfico (1 - 4 meses - \$780.500 mes - medio tiempo); papelería y otros (\$94.347).</p>	#¡REF!	51.808.540
El arte rompe fronteras. Municipio de Pasto.	<p>PRODUCTOS: Población escolar con necesidades educativas especiales atendida: 80. Instituciones educativas beneficiadas: 5. Padres de familias vinculados: 20. Talleres realizados: 20. COMPONENTES: Sensibilización, comunicación e información (\$7.630.000); Componente curricular y pedagógico (\$1.800.000); gestión administrativa (\$12.320.000); componente de gestión de contexto(\$3.950.000). El proyecto se financiará de la siguiente manera: APORTE MUNICIPIO \$10.000.000; APORTE MINCULTURA \$10.350.000; APORTE ONG \$4.850.000; OTROS APORTES \$500.000.</p>	#¡REF!	25.700.000
Elaboración e instalación de canchas polifuncionales para polideportivo Tamboloma corregimiento de Buesaquillo Municipio de Pasto	<p>PRODUCTOS: Metros cuadrados construidos, mejorados y/o con mantenimiento de escenarios deportivos rurales: 504. COMPONENTES: Actividades del proyecto: 1- Canchas para polideportivo incluye logotipos, tubos de 2 1/2" para voleybol, mallas, pintura anticorrosiva y esmalte 2 und; AUI 30% \$1.549.440. NOTA: Los componentes y valores viabilizados</p>	100%	6.714.240

	en este proyecto, por cuestiones legales se excluyen del proyecto radicado con número 2010520010102.		
Escenificaciones y montaje en vivo del Carnaval de Negros y Blancos para la promoción y la salvaguarda. Municipio de Pasto.	PRODUCTOS: Módulos de capacitación e investigación para artistas y cultores del carnaval realizados: 3. Talleres de composición, adecuación de figuras y puesta en escena del carnaval: 8. Artistas y cultores del carnaval capacitados y formados: 5.500. Montaje de obras artísticas del carnaval: 5; Puesta en escena del carnaval en recinto cerrado: 6; Puesta en escena del carnaval en espacio abierto: 6; Plan de divulgación y promoción elaborado e implementado: 1. COMPONENTES: Talleres (\$70.000.000); montajes (\$66.000.000); puesta en escena (\$80.000.000); videos (\$24.000.000).	100%	204.000.000
Estudio de identificación de nuevas fuentes de abastecimiento de agua para el acueducto de Pasto. . Municipio de Pasto.	El proyecto está orientado a avanzar en la realización de estudios para identificar nuevas fuentes de abastecimiento de agua para consumo humano que satisfaga la demanda en el sector urbano a mediano y largo plazo.	100%	50.000.000
Estudio de identificación para la construcción de la planta de tratamiento de aguas residuales del Municipio de Pasto	Con el fin de cumplir con la meta del Plan de Desarrollo de realizar 1 estudio de preinversión para la construcción de una planta de tratamiento de aguas residuales del sector urbano, en articulación con CORPONARIÑO, para el 2010 los recursos apropiados están orientados a realizar los estudios de preinversión para caracterizar y medir los caudales de aguas residuales del alcantarillado urbano.	0%	170.000.000
Expansión y ampliación del sistema de alumbrado público del Municipio de Pasto	El proyecto busca la instalación de 400 nuevas luminarias en las distintas comunas y corregimientos del Municipio de Pasto.	107%	510.006.937

<p>Fomento de la convivencia ciudadana en el Municipio de Pasto.</p>	<p>PRODUCTOS: Convocatorias de estímulos a creadores artísticos y culturales realizadas: 2. Encuentros artísticos y culturales apoyados: 5. Procesos de intercambio cultural y artístico que promuevan y fomenten la cultura local: 5. Cultores, artistas o grupos artísticos pastusos que participen en eventos culturales de carácter nacional o internacional: 5. Concursos de Música campesina realizados: 1. Fiestas tradicionales de la cultura popular fortalecidos: 19. Cultores, artistas y/o artesanos incluidos en el sistema de seguridad social: 60. COMPONENTES: Procesos culturales y artísticos (\$180.489.720); Convocatorias (\$40.000.000); Encuentros artísticos con énfasis en arte alternativo y contemporáneo (\$40.000.000); Fiestas corregimentales y otras fiestas (\$70.400.000). Concurso de música campesina (\$60.000.000). Intercambio cultural y artístico (\$37.583.380); Contratación profesionales (\$56.887.074); Cultores, artistas y grupos apoyados (\$10.000.000); Sistema de seguridad social en salud para cultores (\$50.000.000); Transporte (\$23.005.750).</p>	<p>100%</p>	<p>667.279.118</p>
<p>Formación en competencias laborales y articulación en el mundo productivo. Municipio de Pasto.</p>	<p>PRODUCTOS: Estudiantes formados en competencias laborales: 31.040. Estudiantes beneficiados con fondo FEM: 308. Estudiantes formados en agroindustria: 184. Estudiantes formados en turismo: 75. Estudiantes con subsidio para ingreso a universidad: 51. COMPONENTES: INCORPORACIÓN DE COMPETENCIAS (\$3.000.000). Consolidación del proceso de articulación con el SENA y la educación Superior (\$202.670.000); Alivio para el ingreso a la universidad (\$10.200.000); Contratación profesional (8 meses - \$1.800.000 mes). APORTE MUNICIPIO: \$25.450.000. APORTE OTROS: \$205.270.000.</p>	<p>#¡REF!</p>	<p>230.270.000</p>

<p>Formulación de estudios técnicos, jurídicos y financieros para la competitividad del Municipio de Pasto.</p>	<p>PRODUCTOS: Equipamientos de alto impacto con evaluación de factibilidad y gestión para la construcción por concesión y/u otras formas de articulación pública y privada: 1. COMPONENTES: Estudios jurídicos y trámites legales para la constitución de la sociedad encargada de la construcción del centro de eventos y convenciones (\$10.000.000); Dotación maquinaria y equipo para la implementación de la escuela de Gastronomía y Culinaria (\$50.000.000); Adquisición de predios central de abastos (\$70.000.000); Socialización y promoción Central de Abastos y, Centro de convenciones y eventos (\$20.000.000).</p>	<p>0%</p>	<p>150.000.000</p>
<p>Formulación de la unidad de planificación rural correspondiente a la cabecera corregimental de Catambuco - Municipio de Pasto.</p>	<p>PRODUCTOS: Unidades de planificación rural formuladas e implementadas participativa y concertadamente: 1 (UNA). Decreto de adopción de la unidad de planificación rural elaborado y expedido: 1. Planos base elaborados: 1. Documento técnico elaborado: 1. COMPONENTES: EQUIPO PROFESIONAL (1 arquitecto por 2,7 meses y 2 ingenieros civiles por 3 meses cada uno. \$1.935.000 mes; geógrafo: 2 meses - \$1.100.000 mes; Economista: 1 mes - \$1.100.000 mes; digitador: 2 meses - \$700.000 mes; auxiliar de apoyo: 1: 2.7 meses - \$700.000 mes). APOYO LOGISTICO Y OPERATIVO (Transporte - 1 mes - \$1.900.000 mes; socialización y papelería: \$790.500).</p>	<p>90%</p>	<p>23.991.600</p>
<p>Formulación del Plan Ambiental del Municipio de Pasto.</p>	<p>PRODUCTOS: Plan Ambiental del Municipio de Pasto formulado: UNO. COMPONENTES: El Plan Ambiental del Municipio de Pasto, contendrá como mínimo los siguientes componentes: suelo, agua, aire, flora y fauna, residuos sólidos (todos con su respectivo diagnóstico, cartografía, estrategias, inventarios, sistematización de información, planificación de actividades de manejo, entre otras). Con base en lo</p>	<p>0%</p>	<p>260.000.000</p>

	anterior se formulará el Plan de Gestión Ambiental con prospectiva a 20 años.		
Formulación e implementación de la unidad de planificación rural correspondiente al parque industrial del Municipio de Pasto.	<p>PRODUCTOS: Unidades de planificación rural formuladas e implementadas participativa y concertadamente: 1.</p> <p>COMPONENTES: Contratación equipo profesional (Arquitecto - 6 meses; 1 ingeniero civil 5 meses; 1 ingeniero civil 4 meses; 1 abogado por 6 meses: todos por \$1.935.000 mes. 1 geógrafo y 1 economista por 2 meses a razón de \$1.100.000 mes). Apoyo logístico y operativo (\$965.000). Transporte (6 meses - \$1.900.000 mes - \$11.400.000).</p> <p>PRIMERA MODIFICACIÓN DEL PROYECTO - Inclusión componente Transporte - Febrero 17 de 2010.</p>	100%	50.435.000
Fortalecimiento a restarurantes escolares de instituciones y centros educativos del Municipio de Pasto.	<p>PRODUCTOS: Estudiantes beneficiados con complemento alimentario: 8.298. COMPONENTES: Compra de alimentos preparados (\$360.734.319); compra de alimentos para preparar (\$371.590.011); contratación manipuladoras (\$51.590.358); gastos de aseo (\$16.732.008); compra gas (\$12.549.006); profesional apoyo (1 - \$1.600.000 mes - 8 meses); supervisor urbano rural (1 - \$1.100.000 mes - 8 meses); Apoyo operativo (1 - 8 meses - \$800.000 mes). Se recomienda que debe existir coherencia entre el tiempo de suministro de alimentación a los estudiantes y el tiempo de contratación del personal profesional, de supervisión y de apoyo, dando prioridad al primer componentes. Entre otras normas, debe dar cumplimiento a la Ley 1176 de 2007.</p>	86%	841.195.702

<p>Fortalecimiento al sistema de Control Interno y al procedimiento de radicación de contratos del Municipio de Pasto.</p>	<p>PRODUCTOS: Modelo Estándar de Control Interno y el Sistema de la Gestión de la Calidad en articulación con el Sistema de Desarrollo Administrativo implementado: 1 (Modelo estándar de control interno). COMPONENTES: Apoyo y fortalecimiento al sistema de control interno (1 profesional - 6 meses - \$2.000.000 mes). Apoyo y fortalecimiento al sistema de control interno en la organización y fortalecimiento del componente de información y archivo y en proceso de registro de contratos ( 2 personas nivel asistencial: 1 por 5 meses y 15 días - \$1.000.000 mes y, el segundo por 5 meses y 12 días a razón de \$1.020.000 mes).</p>	<p>100%</p>	<p>23.008.000</p>
<p>Fortalecimiento de la Casa de Justicia y de la conciliación en equidad y derecho en el Municipio de Pasto.</p>	<p>PRODUCTOS: Ciclos de actualización académica realizados Porcentaje de conciliadores en equidad actualizados académicamente: 1; Número de personas que acceden a mecanismos de solución de conflicto: 3.500. Sistema Municipal de Seguimiento y Evaluación al acceso a los mecanismos alternativos para la resolución pacífica de conflictos implementado: 1. Nuevos Centros de Justicia y Convivencia creados: 1. Centros de Justicia y Convivencia apoyados: 5. Población mensual que accede a psicología: 1.500 año. Redes comunitarias para el Buen Trato organizadas: 12. COMPONENTES: Casa de Justicia (\$61.080.000, para: OPS psicología, OPS trabajo social, operatividad y logística y, mejoramiento instalaciones físicas). Centro de Conciliación (\$88.920.000, para: OPS en derecho, Ciclos de actualización académica para conciliadores en equidad, compra de papelería, compra de predio para Centro de Justicia y convivencia comuna 10 y, orden de prestación de servicios para judicante).</p>	<p>100%</p>	<p>129.925.023</p>

<p>Fortalecimiento de la escuela de Artes y Oficios de la comuna 12 y desarrollo de prototipos agroindustriales en el Municipio de Pasto.</p>	<p>PRODUCTOS: Escuela de artes y oficios de la comuna 12 fortalecida con la implementación del centro de información e informática para el empleo y el emprendimiento: 1. Prototipos de maquinaria agroindustrial desarrollados: 4. COMPONENTES: Centro de informatica e información para el empleo y el emprendimiento: \$60.000.000, comprende: Equipos de cómputo (20 - \$29.960.000); Red de Datos (\$2.876.802); red eléctrica y puesta a tierra (\$4.887.010); adecuaciones locativas(\$8.276.188); mobiliario (\$14.000.000). Prototipo de maquinaria agroindustrial (Convenio para la investigación,diseño y elaboración de 4 prototipos de maquinaria agroindustrial \$90.000.000).</p>	<p>20%</p>	<p>150.000.000</p>
<p>Fortalecimiento de la gestión tributaria y financiera del Municipio de Pasto.</p>	<p>PRODUCTOS: Porcentaje de crecimiento anual real de los ingresos propios del municipio: 5%. Sistema de gestión tributaria y financiera fortalecido: 1. Estaciones de servicio con procesos de fiscalización: 41. Establecimientos de comercio con procesos de fiscalización: 100%. COMPONENTES: Vinculación personal para mantenimiento, actualización, soporte de los módulos financiero y tributario del Municipio de Pasto (1 persona - 12 meses - \$1.500.000 mes). Fiscalización de la sobretasa a la gasolina e industria y comercio (2 contadores - 11,5 meses - \$2.000.000 mes; 1 abogado - 11,5 meses - \$2.200.000 mes; 1 contador por 5 meses y 20 días - \$2.000.000 mes; 1 abogado por 5 meses y 20 días - \$2.000.000 mes). Contratación 1 ingeniero de sistemas para depuración de bases de datos de impuestos (2 meses y 26 días - \$2.000.000 mes); Contratación 1 abogado para fortalecimiento del proceso de cobro (2 meses y 26 días - \$1.700.000 mes).</p>	<p>100,00%</p>	<p>122.572.999</p>

Fortalecimiento de la participación y la democracia en el Municipio de Pasto.	PRODUCTOS: Proyectos de inversión del municipio con veeduría: 60. Plan participativo de formación operando: 1.250 líderes comunitarios de JAC, JAL y organizaciones sociales capacitados y formados. Acuerdos institucionales que fortalezcan las iniciativas comunitarias estratégicas operando: 1. COMPONENTES: Promoción de la participación comunitaria (\$27.173.340); formación ciudadana (\$128.226.660); Control social y veedurías ciudadanas (\$44.600.000).	85%	200.000.000
Fortalecimiento de la salud oral en el Municipio de Pasto.	PRODUCTOS: Porcentaje de fortalecimiento del programa preventivo de salud oral: 85%. Línea de base en salud oral construida: 1. Porcentaje de las IPS de la ESE PASTO SALUD auditadas: 39% (9). Planes de mejoramiento a IPS de PASTO SALUD con seguimiento: 100% (24). IPS públicas municipales que implementan el programa de salud oral PANDAS y fomentan estilos de vida y hábitos saludables de salud oral en la población: 23 IPS. COMPONENTES: Contratación de personal de apoyo a la gestión (\$29.584.000). Contratación de servicios (\$83.000.000). Transporte e insumos (\$15.000.000).	100,00%	127.584.000
Fortalecimiento de la seguridad y convivencia en el municipio de Pasto 2010.	PRODUCTOS DEL PROYECTO: Se realizara 88 operativos nocturnos para la protección de niños, niñas y adolescentes; 30 reuniones asistidas y comites de paz formados y fortalecidos; 88 operativos de transito; 44 operativos de inspeccion y control físico apoyados. COMPONENTES. Fortalecimiento de la seguridad y convivencia nocturna en el municipio de Pasto asistencia técnica. Para lograr el objetivo se contratara dos técnicos para la ejecución del proyecto por 11 meses c/u \$ 1.750.000 mensual Total \$ 38.500.000	28%	38.500.000



Fortalecimiento de las estrategias de educación ambiental en el municipio de pasto	<p>PRODUCTOS:1.Formulación y ejecución de los proyectos en 25 instit. educativa. 2. Talleres sensibilización en educación ambiental: 50; 3. Documento base de Plan Decenal de Educación Ambiental: 1; 4.Implementación de estrategias de información y educación ambiental: 5.</p> <p>COMPONENTES: Asesoría en el proyecto de fortalecimiento de las estrategias de educación ambiental (Un profesional en área ecología. 6 meses \$ 13.200.000); Material divulgativo y eventos de sensibilización en protección de los recursos naturales.\$ 5.400.000; Apoyo logístico y material divulgativo para la formulación de las estrategias de educación ambiental y el plan decenal de educación ambiental \$ 5.400.000</p>	100%	24.000.000
Fortalecimiento de los sistemas de información y tecnológico de la Alcaldía de Pasto.	<p>PRODUCTOS: Estructura de datos para la conformación de un sistema de información integral diseñado: 1. Enlaces inalámbricos realizados: 1. Servidores del nivel central funcionando de manera óptima: 4. Programas (Gobierno en línea - territorios digitales - SUIT ) implementados y actualizados: 4. Software Help Desk instalado y funcionando: 100%. Funcionarios capacitados en herramientas de ofimática: 60.</p> <p>COMPONENTES: Fortalecimiento redes LAN (\$4.000.000); Apoyo y soporte técnico a servidores (\$7.500.000); Fortalecimiento políticas y programas estatales (\$10.000.000); Mantenimiento preventivo y correctivo de software (\$4.000.000); capacitaciones (\$5.000.000); pasantías (\$1.200.000); elementos y suministros (\$110.000).</p>	100%	60.000.000

<p>Fortalecimiento del modelo de democracia participativa en el Municipio de Pasto.</p>	<p>PRODUCTOS: Procesos de presupuesto participativo realizados: 1 (100%). Consejo comunitario juvenil realizado: 1. Rendición pública de cuentas: 2. Consejo Territorial de Planeación fortalecido: 1. COMPONENTES: Fortalecimiento del presupuesto participativo (Terminación proceso 2009 - \$38.295.000); Componente Técnico-financiero(\$24.200.000);Componente Investigación, formación y sistematización de los espacios de participación comunitaria (\$24.200.000);Fortalecimiento Consejo Territorial de Planeación (\$34.200.000). Se modifica componentes del presupuesto asi: Se contratara otro profesional por 5 por \$2.000.000 mensual;se elimina rubro de II foro local de presupuesto participativo, se elimina rubro capacitación a comites y plan único de capacitaciones, se disminuye el vr.en contratación en implementación software a \$4.000.000;se elimina convenio para sistematización de proceso de presupuesto participativo,como convenio para investigación y encuentro de universidades, se elimina vitrina de participación, estos rubros pasan a fortalecer el comite de formación e investigación (\$9.295.000).</p>	<p>100%</p>	<p>120.895.000</p>
<p>Fortalecimiento del proceso de atención a la población en situación de discapacidad del Municipio de Pasto.</p>	<p>Son productos del proyectos: Personas en situación de discapacidad vinculadas a procesos de ocio ocupacional y rehabilitación basada en comunidad: 400 personas. Personas en situación de discapacidad y sus familias vinculadas a procesos de habilitación, rehabilitación, formación, educación formal, educación para el trabajo, atención psicosocial y ayudas técnicas: 200. COMPONENTES: Atención a 400 personas con servicios especiales con contratación con diferentes entidades (\$77.000.000). Atención a 100 personas en servicios comunitarios con la contratación de un profesional universitario (9 meses</p>	<p>100%</p>	<p>102.100.000</p>

	y 23 días - \$1.500.000 mes - \$14.650.000). Atención a 100 personas en servicios comunitarios con la contratación de un profesional en el área de terapia ocupacional (9 meses y 23 días - \$1.100.000 mes - \$10.450.000).		
Fortalecimiento del programa de Familias en Acción, atención a la población en situación de desplazamiento y nivel 1 del SISBEN del Municipio de Pasto.	PRODUCTOS: Familias vinculadas al programa de Familias en Acción: 25.716. Nuevos cupos para familias del Nivel I SISBEN: 10.000. Niños, niñas y jóvenes con adecuados niveles de atención en nutrición, salud y educación: 47.604. Encuentros realizados sobre ciudado para madres y padres titulares: 850. Asambleas generales realizadas: 60. COMPONENTES: Apoyo profesional para la operatividad, seguimiento y evaluación del programa Familias en Acción (\$111.200.000); Contratación enlaces y articulación cabildos indígenas El Encano y La Laguna (\$14.950.000); Atención directa a población desplazada (\$27.666.666); Gastos generales (\$18.510.000).	100%	169.326.666
Fortalecimiento del sistema de inventarios de bienes muebles y equipos del Municipio de Pasto.	PRODUCTOS DEL PROYECTO: Con el proyecto se pretende un registro, control, manejo y custodia de los bienes muebles y equipo de computo que están en servicio al interior de la Alcaldía de Pasto; Implementación del archivo físico de los bienes de propiedad del municipio; Actualización del sistema de datos del archivo; Actualización de sistema contable; Actualización software de equipo de computo. COMPONENTES. Para realizar el proyecto se requiere la contratación de un profesional en ciencias contables; dos técnicos en sistemas; tres digitadores	90%	45.000.000

<p>Fortalecimiento del sistema de seguimiento del Plan de Desarrollo y proyectos de inversión del Municipio de Pasto</p>	<p>PRODUCTOS DEL PROYECTO: 1. Se actualizara y ajustara el sistema de información del Municipio de Pasto; 2. Se actualizara el Banco de Programas y Proyectos; 3. Se organizara el archivo del Banco de Proyectos. COMPONENTES: Fortalecimiento de la operatividad del Banco de Programas y Proyectos, el seguimiento al Plan de Desarrollo y mejorar la gestión del archivo de la Subdirección de Proyecto: Contratación ingeniero civil por 11 meses \$1.700.000 mensual Total \$18.700.000; Apoyo administrativo en archivo por 11 meses \$ 900.000 mensual Total \$9.900.000; Adecuación física oficina \$8.000.000; Papelería, logística, equipos y otros \$1.799.980.</p>	<p>95%</p>	<p>38.399.980</p>
<p>Fortalecimiento del sistema de vigilancia en salud pública del Municipio de Pasto.</p>	<p>PRODUCTOS: Porcentaje de protocolos de vigilancia en salud pública y guías de atención en IPS públicas y privadas plicados correcta y oportunamente: 80%. Porcentaje d COVECOM capacitados en prevención de riesgos de inmunoprevenibles y mortalidad evitable en A H1N1: 80%. Porcentaje de COVE's educativos capacitados en prevención del riesgo de Hepatitis A, Varicela e influenza A H1N1: 80%. Porcentaje de estudio de casos y contactos de acuerdo a protocolos: 100%. Porcentaje de implementación y seguimiento a planes de mejoramiento producto de las unidades de análisis de mortalidad evitable: 100%. COMPONENTES: Contratación personal profesional y tecnólogo (\$187.396.000); Contratación de servicios (\$25.000.000); Transporte e insumos (\$15.000.000).</p>	<p>100,00%</p>	<p>227.399.000</p>

<p>Fortalecimiento en la implementación y actualización de la estratificación socioeconómica del Municipio de Pasto.</p>	<p>PRODUCTOS: Modelo Estándar de Control Interno y el Sistema de la Gestión de la Calidad en articulación con el Sistema de Desarrollo Administrativo implementado, con énfasis en SISBEN y Estratificación socioeconómica: 1.          COMPONENTES: Contratación de consultoría para la revisión, actualización, asignación y reclasificación de estratificación socioeconómica (\$39.668.874); Socialización y capacitación a los integrantes del Consejo Territorial de estratificación (CTE) (\$4.100.000); Honorarios (\$3.963.096); Transporte de 90 visitas día al año (\$6.300.000); servicio telefónico (\$3.000.000); compra de cartografía (\$350.000).</p>	<p>70%</p>	<p>57.382.970</p>
<p>Fortalecimiento y mejoramiento del sistema de comunicación y publicidad de la administración Municipal de Pasto.</p>	<p>PRODUCTOS DEL PROYECTO: Actualización diaria pagina Web institucional; Informativo diario municipal de cobertura regional emitido por T.V; Emisión diaria de boletines de prensa; Programa institucional para la juventud y deporteros emitidos por T.V de emisión semanal; Implementación Canal local municipal de T.V.          COMPONENTES. Para realización del proyecto se requiere de la siguiente contratación: Director Creativo (12 meses; \$28.200.000); coordinador de Televisión (12 meses-\$19.944.000); Publicista (12 meses-\$18.000.000); Publicista Gráfico 1 (3 meses - \$4.500.000); Periodista 1 (12 meses - \$18.132.720); Periodista 2 (12 meses-\$17.466.360); Periodista 3 (12 meses-\$17.466.360); Periodista (12 meses-\$ 16.266.360); Locutor 1 (12 meses-\$17.466.360); Fotógrafo (8 meses-\$12.029.840); Profesional gráfico (12 meses-\$18.000.000); Presentadora (6 meses-\$4.200.000); camarógrafo 1 (6 meses-\$15.066.360); Auxiliar camarografía (6 meses-\$4.200.000); Técnico en Locución (12 meses-\$17.466.360); Apoyo Gestión (6 meses-\$12.408.000); Transporte (12 meses-\$26.400.000); Gastos equipos</p>	<p>80%</p>	<p>262.500.000</p>

	micrófono (\$153.640);		
Funcionamiento del centro de atención integral del habitante de la calle del Municipio de Pasto.	<p>PRODUCTOS: Personas en condición de calle e indigencia con servicios básicos y complementarios: 100. Personas atendidas con componente habitacional: 100. Personas atendidas con componente de aseo: 100. Personas atendidas con otros servicios básicos y complementarios: 100. Raciones nutricionales entregadas: 7.000.</p> <p>COMPONENTES: Componente habitacional (\$22.356.000); Componente nutricional (\$13.785.000); Componente aseo (\$2.700.000); Componente psicosocial (\$11.559.000). PRIMERA MODIFICACION PROYECTO Incremento presupuesto para funcionar por 9 meses - JULIO 9 DE 2010.</p>	100%	50.400.000
Iluminación polideportivo vereda Campo Alegre - corregimiento de El Encano. Municipio de Pasto.	<p>PRODUCTOS: Polideportivos iluminados técnicamente: 1.</p> <p>COMPONENTES: RED DE BAJA TENSION por \$ 5.698.425: suministro e instalación de: 1- elementos de sujeción 2und; 2- reflectores en metal Halide 400W - 6und; 3- alambre de cobre No.10 - 153m; 4- alambre de cobre No.14 - 77m; 5- alambre aluminio No.6 - 82m; 6- tablero 4 circuitos 1und; 7- breaker 30amp - 3und; 8- medidor bifásico trifilar calibrado 1und; 9- sistema efectivo puesta a tierra 1und; 10- caja de inspección de 40*40*40cm tapa en ángulo 3und; 11- tubo galvanizado 3/4 con capacete 3und; 12- tubo conduit pvc 3/4" 18m; 13- tubo conduit 1/2" 50m; 14- curva conduit pvc 3/4" 2und; 15- curva conduit pvc 1/2" 3und; 16- terminal conduit 1/2" 3und; 17- terminal conduit 3/4" 2und; 18- puerta metálica cal 18 de 1.7*0,5m - 1und; 19- toma corriente general 1und; 20- poste de ccto 10m *510kg 2und; AUI 25,27% \$1.439.992</p>	0%	7.138.417

<p>Iluminación polideportivo Obonuco Corregimiento de Obonuco. Municipio de Pasto.</p>	<p>PRODUCTOS: Polideportivos iluminados: 1. Proyectores Metal Halide de 250 W instalados: 4. Elementos de sujeción doble curceta de 2 metros instalados: 4. Postes de concreto de 10 metros y 510 kg de peso instalados: 4. COMPONENTES: Costo directo (\$5.425.541); AUI(33.62%): \$1.842.067. REIMPRESION FICHA DE VIABILIDAD - CORRECCION PORCENTAJE DE AUI. Marzo 30 de 2010.</p>	<p>0%</p>	<p>7.249.608</p>
<p>Iluminación vía principal - planta agroindustrial vereda San Fernando Centro. Corregimiento de San Fernando. Municipio de Pasto.</p>	<p>PRODUCTOS: Nuevos usuarios que acceden al servicio de energía eléctrica en el sector rural: 1. Kilómetros de redes de energía eléctrica construidos: 0.17. Postes de concreto de 8 metros instalados: 3. Postes en concreto de 12 metros instalados: 1. COMPONENTES: Red de baja tensión (\$4.900.370); red de media tensión (\$2.529.636); Transformación (\$7.513.433); AUI(33.62%): (\$5.023.984,19)</p>	<p>100%</p>	<p>19.145.891</p>
<p>Implementación de competencias ciudadanas en las instituciones educativas del Municipio de Pasto.</p>	<p>PRODUCTOS: Porcentaje de instituciones educativas municipales que implementan proyectos institucionales de convivencia: 100% (52). Porcentaje de instituciones educativas municipales que implementan proyectos transversales: 100% (52). Proyectos articulados a PEI: 25; Docentes y directivos capacitados: 1.200. Estudiantes de las IEM oficiales con acompañamiento psicosocial: 35.000. COMPONENTES: Profesionales psicólogos o sociólogos (5 - 2 meses y 5 días cada uno - \$1.938.060 mes); ingeniero de sistemas (1 - 2 meses y 5 días cada uno - \$1.938.060 mes); psicólogo o sociólogo (1 - 1 mes - \$1.938.060 mes); materiales para el desarrollo de talleres (\$599.160).</p>	<p>#¡REF!</p>	<p>27.732.000</p>

<p>Implementación de la conexión total de la red educativa nacional en el Municipio de Pasto.</p>	<p>PRODUCTOS: Número de establecimientos educativos municipales con acceso a internet: 20 (22 sedes). Estudiantes beneficiados: 9.509. NOTA: El valor del proyecto será financiado en su totalidad por el Ministerio de Educación Nacional mediante documento CONPES 131 de 2010. Los recursos serán administrados por encargo fiduciario según contrato número 565 del 2009, suscrito por el MEN con FIDUPREVISORA en desarrollo del programa Conexión Total - Red Educativa Nacional.</p>	<p>0,00%</p>	<p>862.171.540</p>
<p>Implementación de la escuela de Arte y Cultura en el Municipio de Pasto.</p>	<p>PRODUCTOS: Personas capacitadas: 1.645. Talleres realizados: 52. Representaciones culturales y artísticas a nivel nacional: 2. Vitrinas culturales: 2. Programa de lectura implementado en bibliotecas públicas. 4. Programa de lectura implementado en moradas culturales: 4. Proyectos implementados con minorías: 1. COMPONENTES: Formación a la comunidad (\$130.507.200); Formación de grupos para participación en festivales nacionales e internacionales (\$9.921.600). Convenios nacionales e internacionales (\$6.000.000). Programa de lectura en moradas culturales (\$12.363.840). Programa de lectura en bibliotecas públicas (\$12.363.840). Proyectos culturales para minorías (\$5.000.000); vitrina cultural (\$6.000.000); dotación talleres (\$6.850.936); registro audiovisual (\$3.500.000); Coordinación ejecución proyectos (\$19.435.140).</p>	<p>100%</p>	<p>249.034.076</p>



<p>Implementación de la Escuela del Carnavalito como una estrategia educativa para el uso edecuado del tiempo libre y la reducción de conflictos escolares en el Municipio de Pasto.</p>	<p>PRODUCTOS: establecimientos educativos que implementan proyectos transversales de medio ambiente, ....., carnaval y competencias en movilidad: 60% (32). Estudiantes beneficiados: 38.892. COMPONENTES: 1. Talleres de sensibilización (\$1.650.000); 2. Taller IAP (\$1.650.000); 3. Recolección, tabulacion y análisis de información: (\$5.000.000); 4. Taller IAP para la definición de estrategias didácticas para la formación (\$15.650.000); 5. Taller IAP para la elaboración de plan de trabajo según los resultados de los talleres realizados previamente (\$1.650.000); 6. Desarrollo de talleres de educación en derechos humanos y derechos de los niños. (\$2.325.000); 7. Desarrollo de talleres de educación en resolución de conflictos y dinamizacion de procesos comunitarios. (\$2.325.000); 8. Desarrollo de talleres que estimulen a los niños y jóvenes a iniciarse en la formación como dinamizadores de los procesos de tiempo libre a través de la escuela de carnavalito. (\$2.325.000); 9. Ejecución de talleres sobre conductas saludables (\$2.325.000); 10. Participación de los establecimientos educativos en el carnaval estudiantil ( Dotación): \$50.000.000.</p>	<p>#¡REF!</p>	<p>84.900.000</p>
--	--	---------------	-------------------

<p>Implementación de la estrategia de cooperación internacional del Municipio de Pasto "Pasto abierto al mundo". Segunda Fase.</p>	<p>PRODUCTOS PROYECTO: Implementación de la estrategia de Cooperación Internacional Pasto Abierto al Mundo. Divulgación de la estrategia de Cooperación Internacional en CD: 500 CDs. COMPONENTES. 1. Dos convenios y/o acuerdos en temas de coop.internacional; 2. Visita de 3 delegaciones externas para conocer la experiencia del Municipio de Pasto.; 3.Difusión 100 becas y convocatorias; 4. Capacitar a funcionarios y a la comunidad en temas de coop. interna. COMPONENTES. Profesional A (5 meses y 18 días, \$1.700.000 mes); Profesional B (4 meses, \$1.800.000 mes); Profesional C (6 meses, \$2.000.000); Profesional Especializado (5 meses, \$2.500.000 mes); Administrativo asistencial (6 meses, \$950.000 mes); Eventos y capacitación (\$3.080.000). Gestión de recursos de cooperación internacional por valor de <b>\$3.280.580.090,00</b> en proyectos de infancia, juventud, educación, población desplazada, género, alimentación, gobernabilidad y derechos humanos.</p>	<p>80%</p>	<p>43.360.000</p>
<p>Implementación de la Estrategia Red Juntos en el Municipio de Pasto. 2010.</p>	<p>PRODUCTOS: Nuevas familias vinculadas a la Red Juntos: 7.284. Niños, niñas y jóvenes con adecuados niveles de educación, nutrición y salud: 9.658. COMPONENTES: Convenio interinstitucional para cofinanciar la contratación de cogestores (\$33.606.344); Apoyo técnico-profesional como delegado para la coordinación del proyecto (1 - 10.5 meses - \$1.600.000 mes); Apoyo técnico (1 - 10.5 meses - \$1.250.000 mes); Celebración 12 de mayo - día del Cogestor(\$600.000); Cogestor por un día (\$2.001.000); Lanzamiento de la estrategia Juntos (\$10.000.000). TERCER AJUSTE PROYECTO. Incremento presupuesto y, modificación y adición de componentes. JULIO 15 DE 2010.</p>	<p>100%</p>	<p>76.132.344</p>

<p>Implementación de la Política Pública para las Mujeres y la Equidad de Género en el Municipio de Pasto.</p>	<p>PRODUCTOS: Fortalecimiento participación de mujeres en escenarios de incidencia política (procesos de gestión, veeduría, control social y ejercicio de liderazgo). COMPONENTES. Fortalecimiento Consejo ciudadano de mujeres: \$16.232.000; Formación de formadores: \$15.000.000; Conmemoraciones y eventos sensibilidad en Género \$15.000.000; Apoyo y gestión procesos de formación \$4.400.000; Estrategia de información, educación y comunicación política de Género \$12.000.000; Caja de herramientas Divulgación de Derechos \$4.736.000; Estrategia contra la violencia de Género: \$9.000.000; Promoción de derechos y respeto por la diversidad \$ 5.000.000; Empoderamiento económico de mujeres pastusas \$39.640.000; Observatorio Asunto de Género \$4.426.000; Fortalecimiento redes interinstitucionales y comunitarias con enfoque de género (\$33.000.000). Contratación personal (\$91.366.000).</p>	<p>97,93%</p>	<p>250.000.000</p>
<p>Implementación de la unidad de correspondencia en la Alcaldía Municipal de Pasto I etapa.</p>	<p>PRIMER AJUSTE DEL PROYECTO. PRODUCTOS DEL PROYECTO: Implementación de una unidad de correspondencia; Implementación de un software para la unidad de correspondencia; Capacitación a 50 funcionarios en el manejo de software. COMPONENTES. Implementación de la Unidad de correspondencia: 1. Adquisición de software para gestión documental \$ 10.000.000; 2. Computador de escritorio (1) processador core 2 duo de 2.4 GHZ, board intel DG31, Torre ATX de lujo, Disco duro de 160 Gigas, Memorias DDR2 2GB, quemador de DVD, sonido integrado, Adaptador de red 10/100 mbps, puertos USB 2.0, Mouse optico, teclado multimedia, Driver, monitor 19", estabilizador. \$ 1.700.000; 3. serviddor equipo de computo \$ 7.700.000; 4. Fax carta papel \$ 400.000; 5. Estructura modular</p>	<p>100%</p>	<p>30.000.000</p>

	equipos de computo \$ 2.000.000; Casillero \$ 600.000; Impresora de stikers con cinta de transferencia térmica y rollo stiker \$1.500.000; Lector de código de barras \$620.000; Impresora Laser \$400.000; Escaner \$ 5.080.000.		
Implementación de laboratorio de diseño, cine, animación (SENA) para la institución educativa municipal Arturo Mendoza. Municipio de Pasto.	PRODUCTOS: establecimientos educativos oficiales que incorporan nuevas tecnologías de la información y la comunicación: 1. Estudiantes beneficiados: 3.036. COMPONENTES: Precios T7500 Productividad (\$176.968.200); Tabla Digitalizadora Wacom (\$26.660.000); Licencias (\$78.400.000); Mesas (\$5.000.000); Sillas (\$1.500.000); UPS 10 Kb (\$20.000.000). Adecuaciones físicas (\$16.350.000).	0,00%	324.878.200
Implementación de procesos de certificación en gestión de la calidad para la Institución Educativa Municipal Luis Delfín Insuasty - INEM. Municipio de Pasto.	PRODUCTOS: Establecimientos educativos que implementan sistemas de gestión de calidad: 1. Instituciones educativas certificadas en sistemas de gestión de calidad: 1. COMPONENTES: Preauditoría (\$1.500.000); Auditoría de otorgamiento (\$2.500.000).	#¡REF!	4.000.000
Implementación de procesos informativos para lograr el mejoramiento de la calidad educativa a través de los resultados y los conocimientos obtenidos en el cumplimiento del programa Pasto Educa Más.	PRODUCTOS: Número de estudiantes beneficiados: 73.900; Docentes y directivos docentes beneficiados: 2.777; Instituciones educativas beneficiadas: 41; Centros educativos beneficiados: 10. COMPONENTES: Contratación personal para redacción informe de gestión, portafolio, boletín estadístico, estudio de deserción y registro fotográfico (1 persona - 1 meses y 15 días - \$2.950.000). PRIMER AJUSTE PROYECTO - Cambio parcial concepto de viabilidad según oficio con número de radicación 0441 del 6 de agosto de 2010. AGOSTO 12 DE 2010.	#¡REF!	2.950.000
Implementación de un sistema de seguimiento y evaluación para la resolución pacífica de conflictos del Municipio de Pasto.	PRODUCTOS: Sistema Municipal de Seguimiento y Evaluación al acceso a los mecanismos alternativos para la resolución pacífica de conflictos implementado: 1. COMPONENTES: Ajuste al aplicativo de embargos y querellas en las inspecciones municipales civiles.	100%	1.400.000

<p>Implementación de un sistema tecnológico para el apoyo de procesos pedagógicos en las instituciones educativas del Municipio de Pasto.</p>	<p>PRODUCTOS: Establecimientos educativos oficiales que incorporan nuevas tecnologías de la información y la comunicación: UNO. Estudiantes beneficiados con la incorporación de nuevas tecnologías de la información y la comunicación: 3.576. COMPONENTES: Portal educativo (\$2.000.000); infraestructura (\$1.100.000); Formación de docentes (\$1.200.000); Centro de innovación (\$8.100.000); Apoyo administrativo (\$500.000).</p>	<p>#¡REF!</p>	<p>15.000.000</p>
<p>Implementación del plan de cultura ciudadana para la movilidad segura. Municipio de Pasto</p>	<p>PRODUCTOS: Tasa de accidentalidad vehicular: 240.73. Tasa de mortalidad vial por cada 100.000 habitantes. 11. Tasa de heridos por accidentes viales por cada 100.000 habitantes: 228.9. COMPONENTES: Formación en competencias escolares (\$70.000.000); Promoción de la seguridad vial (\$50.473.000); Intervención psicosocial en espacio público (\$180.000.000); Identidad ciudadana en torno el SETPC (\$60.000.000).</p>	<p>99%</p>	<p>1.036.934.880</p>
<p>Implementación del plan de infraestructura educativa. Municipio de Pasto.</p>	<p>PRODUCTOS: Instituciones educativas oficiales mejoradas, adecuadas o ampliadas en su infraestructura física: 2. Documento plan de infraestructura educativa elaborado: 1. Sedes educativas con análisis de información y caracterización de oferta y demanda en cuanto a su infraestructura física: 159. Cuadro de cupos y costos por estrategia e intervención y cronograma de implementación elaborados. 1. COMPONENTES: Delimitación geográfica; caracterización de la infraestructura y de la oferta y demanda; identificación de escenarios actuales; definición de líneas de acción; caracterización y priorización de programas e intervenciones; cálculo de costos; definición de metas; elaboración cronograma; formulación de proyectos; identificación, evaluación y asignación de fuentes de financiación; consolidación y seguimiento del plan.</p>	<p>#¡REF!</p>	<p>13.370.500</p>

<p>Implementación del plan de mejoramiento institucional de la Secretaría de Tránsito y Transporte del Municipio de Pasto.</p>	<p>PRODUCTOS: Tasa de accidentalidad vehicular: 240.73. Tasa de mortalidad vial por cada 100.000 habitantes. 11. Tasa de heridos por accidentes viales por cada 100.000 habitantes: 228.9. Cumplimiento compromisos pacto por la transparencia: 100%. Red de datos para la conformación de un sistema integral de información constituida: 1. COMPONENTES: Personal administrativo (\$86.000.000); Dotación personal (\$20.000.000); Investigación y desarrollo informático (\$130.000.000); Gestión de archivos y alquiler de bodegas (\$50.000.000); Suministros (\$50.000.000)</p>	<p>#¡REF!</p>	<p>1.113.760.141</p>
<p>Implementación del plan de seguridad vial del Municipio de Pasto.</p>	<p>PRODUCTOS: Tasa de accidentalidad vehicular: 240.73. Tasa de mortalidad vial por cada 100.000 habitantes. 11. Tasa de heridos por accidentes viales por cada 100.000 habitantes: 228.9. COMPONENTES: Personal operativo (\$1.580.000.000); Insumos para la prestación del servicio (\$190.000.000); Operación del registro automotor y de conductores (\$102.000.000); Movilidad en espacio público (\$354.000.000); operación organismos de tránsito (\$40.000.000); Capacitación a actores de tránsito (\$126.000.000).</p>	<p>107%</p>	<p>1.976.411.696</p>

<p>Implementación del programa de protección integral para adolescentes en alto riesgo. Municipio de Pasto.</p>	<p>PRODUCTOS: Cabildos juveniles realizados: 1; Consejo Municipal de Juventud ejerciendo sus funciones: 1; espacios de participación para niños, niñas, adolescentes y jóvenes en diferentes medios de comunicación creados: 4. Niños, niñas, adolescentes y jóvenes capacitados en resiliencia y habilidades para la vida: 2.500. Jóvenes capacitados en temas de prevención relacionados con salud sexual y reproductiva, VIH SIDA, maternidad y paternidad a temprana edad, para multiplicarlo a niños, niñas adolescentes y jóvenes del Municipio de Pasto: 1.500. Niños, niñas, adolescentes y jóvenes capacitados para prevenir problemáticas sociales como el pandillismo y la violencia en las comunas y corregimientos del municipio de Pasto: 1500. COMPONENTES: Ciudadanía activa (\$96.222.758). Redes institucionales y comunitarias (\$20.967.550). Cultura, ambiente, seguridad humana y convivencia (\$50.691.692). Formación y generación de ingresos para jóvenes (\$48.918.000). Formulación política pública para adolescentes y jóvenes (\$10.800.000). Personal profesional (\$62.400.000).</p>	<p>100%</p>	<p>290.000.000</p>
---	---	-------------	--------------------

<p>Implementación del proyecto PRO-NIÑO (Erradicación del trabajo infantil) en el Municipio de Pasto.</p>	<p>PRODUCTOS: Tasa de deserción escolar: 5,7. Niños y jóvenes que trabajan beneficiados con el proyecto: 200. Establecimientos educativos beneficiados: 49. COMPONENTES: 1. EDUCACION: \$19.963.400 (Útiles y Textos Escolares: \$4.036.800; Insumos para actividades deportivas y lúdicas: \$1.440.000; Transporte: \$4.821.600; Talleres pedagógicos: \$9.665.000). 2. APOYO PSICOPEDAGÓGICO: \$18.364.500 (Honorarios Especializados: \$12.697.500; Papelería y Fotocopias: \$837.000; Alquiler de Salón: \$4.830.000). 3. OCUPACION DEL TIEMPO LIBRE: \$32.388.500 (Honorarios Especializados: \$26.128.500; Papelería y Fotocopias: \$1.200.000; Alquiler de Salón: \$5.060.000). 4. SALUD: \$248.271 (Servicios Médicos - Medicamentos: \$248.271). 5. NUTRICION \$ 22.880.000 (Refrigerios - Alimentación: \$22.880.000). 6. TRANSFORMACION DE PATRONES CULTURALES (FAMILIA Y COMUNIDAD): \$19.692.000 (Honorarios Especializados: \$12.645.000; Papelería y Fotocopias: \$2.240.000; Alquiler de Salón: \$4.807.000). 9. VOLUNTARIOS: \$350.000 (Alimentación: \$350.000). APORTE TELEFONICA (\$58.599.671) - APORTE MUNICIPIO EN EFECTIVO Y EN ESPECIE (\$58.687.000)</p>	<p>0,00%</p>	<p>117.286.671</p>
<p>Implementación del Sistema de Transporte Público SETP - para la ciudad de Pasto. 2009-2016</p>	<p>El proyecto está orientado a cumplir con las metas del programa "Sistema Integrado de Transporte Público Colectivo el cual hace parte del Plan de Desarrollo "Queremos mas - Podemos mas". COMPONENTES: Centro Histórico (incluye PEP. \$2.648 millones - mill); infraestructura vial (\$98.852 mill); Gerencia del Proyecto (\$5.000 mill); Señalética (\$1.000 mill); patios y talleres (\$7.000 mill); Gestión de flota (\$10.731 mill); Semaforización (\$9.243 mill); CAMIS (\$1.500 mill); terminales (\$3.040 mill); predios (\$63.000 mill); Costos financieros</p>	<p>10%</p>	<p>286.330.000.000</p>



	(\$84.316 mill). APORTE NACION (\$200.364 mill). MUNICIPIO (\$85.966 mill).		
Implementación proyecto estratégico pedagógico complementario para el fortalecimiento de la calidad educativa en el Liceo de la Universidad de Nariño. Municipio de Pasto.	<p>PRODUCTOS: Establecimientos educativos que implementan proyectos transversales de medio ambiente, educación sexual y reproductividad, paz y democracia, uso adecuado del tiempo libre, carnaval y competencias en movilidad: 1. Estudiantes beneficiados: 1.078.</p> <p>COMPONENTES: Formación baloncesto: \$12.500.000; Formación atletismo: \$12.500.000; Formación fútbol: \$12.500.000; Formación microfútbol: \$12.500.000; Acercamiento a la música: \$25.000.000; Formación en danzas: \$33.333.334; Técnicas teatrales pedagógicas: \$33.333.332; Olimpiadas matemáticas: \$33.333.334; Proyecto pascicultor: \$25.000.000; Profundización ICFES: \$40.000.000; Olimpiadas SABER: \$40.000.000; Definición de lineamientos curriculares: \$25.000.000; Proyecto de lecto escritura: \$25.000.000; Proyecto de oratoria: \$25.000.000; Proyecto de en y para la democracia: \$40.000.000; Proyecto de educación sexual y reproductiva: \$40.000.000; Proyecto de educación ambiental: \$40.000.000; Trabajo socio estudiantil: \$25.000.000. Cada componente la financiará el Municipio 80% y el Liceo de la Universidad de Nariño el 20%.  APORTE MUNICIPIO: \$400.000.000.  APORTE LICEO DE LA UNIVERSIDAD DE NARIÑO: \$100.000.000.</p>	100,00%	500.000.000

<p>Instalación de un (1) aula fundación telefónica (AFT) para la Institución Educativa Municipal Libertad. Municipio de Pasto.</p>	<p>PRODUCTOS: Establecimientos educativos oficiales que incorporan nuevas tecnologías de la información y la comunicación: 1. Estudiantes de establecimientos educativos oficiales beneficiados con la incorporación de nuevas tecnologías de la información y la comunicación: 3.956.          COMPONENTES: COSTO DIRECTO (\$30.972.888); ADMINISTRACION E IMPREVISTOS 14% (\$4.336.204); UTILIDAD 5% (\$1.548.644); IVA SOBRE UTILIDAD (16%): (\$247.783); FINANCIACION PROYECTO: APORTE MUNICIPIO (\$27.105.519); APORTE IEM LIBERTAD (\$10.000.000).</p>	<p>100,00%</p>	<p>37.105.519</p>
<p>Legalización de los asentamientos humanos de Juanoy Alto; Juanoy Bajo y La Cruz. Municipio de Pasto.</p>	<p>PRODUCTOS: Asentamientos subnormales legalizados: 3.          COMPONENTES: Equipo profesional (Ingeniero civil, arquitecto y 1 abogado: 6 meses c/u; \$1.935.000 mes). Apoyo operativo y logístico (\$1.170.000):</p>	<p>100%</p>	<p>34.830.000</p>
<p>Legalización de los asentamientos humanos La Independencia y La Esperanza II y estudio preliminar asentamiento humano El Paraiso. Municipio de Pasto.</p>	<p>PRODUCTOS: Asentamientos subnormales legalizados: 2.          COMPONENTES: Contratación equipo profesional (Ingeniero civil: 5 meses - \$1.935.000 mes; arquitecto: 4 meses - \$1.935.000 mes; abogado: 5 meses - \$1.935.000); Apoyo operativo (Transporte: 2 meses - \$1.900.000 mes; socialización, papelería y otros: 625.000).</p>	<p>85%</p>	<p>29.600.000</p>
<p>Levantamiento inventario documental del archivo central del municipio de Pasto vigencia 2.010</p>	<p>PRODUCTOS DEL PROYECTO: Implementación en un 90% del sistema general de archivo municipal de acuerdo a lo establecido por la norma; Sistematización del archivo municipal en un 50%; Capacitar a 100 funcionarios en normatividad archivística.          COMPONENTES. Organización documental y sistematizada del archivo y para lograrlo se necesita la contratación de personal operativo y/o administrativo asistencial (5) que participen en las actividades de organización documental por 10 meses \$ 780.000 mensual Total \$ 39.000.000; Reconocer gastos de transporte a pasantes (3) por 5</p>	<p>90%</p>	<p>40.000.000</p>

	meses. \$ 333.333.33 c/u por los 5 meses. Total \$ 1.000.000.		
Manos amigas para la reconstrucción del tejido social en el Municipio de Pasto.	PRODUCTOS: niños niñas y adolescentes con problemáticas de calle vinculados a programas como zonas futuro, entre otros, mediante procesos solidarios y participativos de emprendimiento que involucra a los padres de familia: 250. Kits escolares suministrados: 250. Familias vinculadas al proyecto con atención psicosocial y vinculadas a proyecto productivo: 74. COMPONENTES: Apoyo y acompañamiento a la operativización del proyecto (Contratación apoyo técnico área psicosocial - 11 meses - \$1.100.000 mes; Apoyo técnico jurídico contable - 5 meses - \$750.000 mes; Apoyo área administrativa 11 meses - \$900.000 mes). Fortalecimiento educativo de beneficiarios del proyecto (200 uniformes escolares - 200 pares de zapatos escolares: \$20.800.000).	100%	46.500.000
Mantenimiento de caminos ecológicos que comunican las veredas de Ramos, Romerillo y Santa Lucía. Corregimiento de El Encano. Municipio de Pasto.	PRODUCTOS: Metros lineales de senderos ecológicos y caminos históricos con mantenimiento: 10.000. COMPONENTES: Rocería manual y con guadaña (12.011 mts2 - \$3.684.975); Afirmado a mano - incluye material de recebo y transporte (907 m3 de recebo compactado manualmente - \$26.314.791).	100%	29.952.058
Mantenimiento de la malla vial urbana del Municipio de Pasto.	PRODUCTOS: Metros cuadrados de vías urbanas en pavimento rehabilitadas: 9.210 M2. Metros cuadrados de vías urbanas adecuadas con recebo: 4.000 M2. COMPONENTES: 1- Apoyo profesional y logístico (personal por 11 meses \$ 66.550.000; estudios de preinversión \$46.000.000; equipos de oficina \$9.280.000; servicio de transporte \$22.000.000; mantenimiento de 4 motos para supervisión de trabajos de mantenimiento de la malla vial urbana \$4.866.000; SUBTOTAL: \$148.696.000. 2. Rehabilitación de vías: \$707.363.697,2; 3- Adecuación de vías urbanas con recebo	100%	1.018.927.000

	\$162.867.302,8.		
Mantenimiento preventivo y correctivo del sistema de alumbrado público.	Se realizará mantenimiento preventivo y correctivo al 100% de las luminarias del sistema de alumbrado público.	98%	220.628.414
Mantenimiento rutinario de las vías del corregimiento de Catambuco - Sector 2. Municipio de Pasto.	Empresas de economía solidaria para el mantenimiento vial fortalecidas: 1. Kilómetros de vías rurales con mantenimiento: 42. COMPONENTES: Rocería manual y con guadañas (\$48.879.969 - 159.3 m2); bacheo manual (\$30.391.200 - 42.000 metros lineales); limpieza de cunetas a mano (\$34.456.800 - 84.000 metros lineales); limpieza de encoles y descoles (\$4.748.240 - 700 metros lineales; limpieza de alcantarillas (\$2.263.500 - 150 unidades); limpieza de puentes y pontones (\$474.710 - 10 unidades).	100%	62.245.210
Mantenimiento rutinario de las vías del corregimiento de El Encano - Municipio de Pasto.	PRODUCTOS: Empresas de economía solidaria para el mantenimiento vial fortalecidas: 1. Kilómetros de vías rurales con mantenimiento: 42. COMPONENTES: Rocería manual y con guadañas y siembra de árboles 68.000 m2 (\$20.862.400); bacheo manual (\$24.602.400 - 34.000 metros lineales); limpieza de cunetas a mano (\$27.893.600 - 68.000 metros lineales); limpieza de encoles y descoles (\$2.034.960 - 300 metros lineales); limpieza de alcantarillas (\$1.659.900 - 110 unidades); limpieza de puentes y pontones (\$474.710 - 10 unidades).	100%	49.787.530

<p>Mantenimiento rutinario periodico y diagnostico de 350 Km de la malla vial rural del Municipio de Pasto.</p>	<p><b>Productos:</b> 222 Kilómetros de vías rurales de los corregimientos de Santa Barbara I Catambuco I - 41km - \$58.103.951: Santa Barbara II y El Socorro - 42km - \$61.811.750: El Encano 34km - \$49.669.954: La Caldera 21km - \$41.741.343: Catambuco II 42km - \$62.158.210: Buesaquillo Cabrera San Fernando y Mocondino 42km - \$58.450.390; con mantenimiento, utilizando material de afirmado y maquinaria del Municipio. Se incluyeron las reparaciones, accesorios y mantenimiento de maquinaria; contratación de personal profesional y técnico, para operación de maquinaria de propiedad del municipio Incluyó la vinculación de personal profesional y técnico, para operación de maquinaria de propiedad del Municipio de Pasto.</p>	<p>100%</p>	<p>837.135.574</p>
<p>Mantenimiento rutinario y rotativo de las vías de los corregimientos de Buesaquillo, San Fernando, Cabrera y Mocondino. Municipio de Pasto.</p>	<p>Empresas de economía solidaria para el mantenimiento vial fortalecidas: 1. Kilómetros de vías rurales con mantenimiento: 42. COMPONENTES: Rocería manual y con guadañas (\$48.879.969 - 159.3 mil m2); bacheo manual (\$30.391.200 - 42.000 metros lineales); limpieza de cunetas a mano (\$34.456.800 - 84.000 metros lineales); limpieza de encoles y descoles (\$4.748.240 - 700 metros lineales); limpieza de alcantarillas (\$2.263.500 - 150 unidades); limpieza de puentes y pontones (\$474.710 - 10 unidades).</p>	<p>100%</p>	<p>58.548.370</p>
<p>Mantenimiento rutinario y rotativo de las vías de los corregimientos de Santa Bárbara - Sector I y corregimiento de Catambuco. Municipio de Pasto.</p>	<p>Empresas de economía solidaria para el mantenimiento vial fortalecidas: 1. Kilómetros de vías rurales con mantenimiento: 42. COMPONENTES: Rocería manual y con guadañas (\$48.879.969 - 159.3 mil m2); bacheo manual (\$30.391.200 - 42.000 metros lineales); limpieza de cunetas a mano (\$34.456.800 - 84.000 metros lineales); limpieza de encoles y descoles (\$4.748.240 - 700 metros lineales); limpieza de alcantarillas (\$2.263.500 - 150 unidades); limpieza de puentes y pontones (\$474.710 - 10 unidades).</p>	<p>100%</p>	<p>58.210.210</p>

<p>Mantenimiento rutinario y rotativo de las vías de los corregimientos de Santa Bárbara - Sector II y el corregimiento de El Socorro. Municipio de Pasto.</p>	<p>Empresas de economía solidaria para el mantenimiento vial fortalecidas: 1. Kilómetros de vías rurales con mantenimiento: 42. COMPONENTES: Rocería manual y con guadañas (\$48.879.969 - 159.3 mil m2); bacheo manual (\$30.391.200 - 42.000 metros lineales); limpieza de cunetas a mano (\$34.456.800 - 84.000 metros lineales); limpieza de encoles y descoles (\$4.748.240 - 700 metros lineales); limpieza de alcantarillas (\$2.263.500 - 150 unidades); limpieza de puentes y pontones (\$474.710 - 10 unidades).</p>	<p>100%</p>	<p>61.906.050</p>
<p>Mantenimiento rutinario y rotativo de las vías del corregimiento de La Caldera. Municipio de Pasto.</p>	<p>Empresas de economía solidaria para el mantenimiento vial fortalecidas: 1. Kilómetros de vías rurales con mantenimiento: 40. COMPONENTES: Rocería manual y con guadañas (\$49.088.000 - 160 mil m2); bacheo manual (\$30.391.200 - 40.000 metros lineales); limpieza de cunetas a mano (\$34.456.800 - 80.000 metros lineales); limpieza de encoles y descoles (\$4.748.240 - 500 metros lineales); limpieza de alcantarillas (\$2.263.500 - 80 unidades); limpieza de puentes y pontones (\$474.710 - 3 unidades).</p>	<p>100%</p>	<p>41.741.343</p>
<p>Mantenimiento y funcionamiento del centro de bienestar animal. (Coso y perrera). Municipio de Pasto.</p>	<p>PRODUCTOS: Equipamientos de alto impacto con evaluación de factibilidad y gestión para la construcción por concesión y/u otras formas de articulación pública y privada: 1. COMPONENTES: INVERSIONES FIJAS: 1- Maquinaria y equipo (traslado de elementos provisionales de la primera fase \$6.150.826, combustible \$1.297.800); INVERSIONES DIFERIDAS: (estrategía de información, formación y capacitación para posicionamiento del centro de bienestar animal \$3.856.000, señalización y demarcación de áreas físicas reglamentarias \$2.838.000) \$6.694.000; 3- Apoyo a la gestión (médico veterinario uno \$21.000.000, prestación de servicios para el apoyo a la gestión \$9.767.000, operarios</p>	<p>87%</p>	<p>100.000.000</p>

	<p>tres \$23.100.000, camioneta de transporte una \$22.000.000, estudios técnicos \$364.000, equipo de oficina camara fotográfica \$350.000, impresora \$400.000, dotación y elementos de aseo \$2.400.000, droga vetrinaria y alimento para caninos y equinos \$3.218.000, Materiales e insumos para funcionamiento (platos, tramojos, linterna, canecas con tapa, lazos, cinta métrica, comederos, concentrado) \$3.258.374. TERCER AJUSTE PROYECTO - Redistribución de recursos entre componentes. NOVIEMBRE 09 DE 2010.</p>		
<p>Mantenimiento y mejoramiento del Sistema de Gestión de Calidad, armonizado con los sistemas de Control y Desarrollo Administrativo. Municipio de Pasto.</p>	<p>PRODUCTOS: Modelo Estándar de Control Interno y el Sistema de la Gestión de la Calidad en articulación con el Sistema de Desarrollo Administrativo implementado: 100%. servidores públicos sensibilizados y capacitados para la implementación del sistema integrado de gestión pública: 900. COMPONENTES: Sistema integrado de gestión pública (1 profesional: 11 meses y 17 días, \$2.000.000 mes); Sistema de calidad auditado y mejorado (1 profesional: 11 meses y 17 días, \$2.000.000 mes); Manual de procesos y procedimientos e instructivos ajustados y operativizados (1 profesional: 11 meses y 17 días, \$23.133.333 - 1 profesional: 5 meses, \$1.700.000 mes); Fortalecimiento Sistema de Control Interno (1 profesional: 5 meses - \$1.700.000 mes; un profesional: 5 meses y 15 días, \$1.500.000 mes; profesional ingeniero de sistemas: 4 meses y 27 días - \$1.700.000 mes; profesional ingeniero civil: 4 meses - \$2.000.000 mes; arquitecto: 4 meses - \$2.000.000). Documentación, información y material didáctico (\$5.100.000); Suscripción de convenio (\$15.000.000).</p>	<p>90%</p>	<p>138.555.019</p>

<p>Mejoramiento cancha de chaza corregimiento de Catambuco. Municipio de Pasto.</p>	<p>PRODUCTOS: Metros cuadrados construidos, mejorados y/o con mantenimiento de escenarios deportivos rurales: 1.200.          COMPONENTES: Trazado sobre terreno; excavación sin retiro; retiro y disposición de material sobrante; base en recebo compactado en el sitio; demarcación en ladrillo.          COSTO DIRECTO: \$9.520.666,8.          AUI(30%): \$2.856.200.</p>	<p>0%</p>	<p>12.376.867</p>
<p>Mejoramiento cancha de fútbol 8 de la vereda Dolores Centro - Corregimiento de Mocondino. Municipio de Pasto.</p>	<p>PRODUCTOS: Metros cuadrados construidos, mejorados y/o con mantenimiento de escenarios deportivos rurales: 1.228,5.          COMPONENTES: COSTO DIRECTO: Compra geodren planar de 65 mm (H: 1 metro). Incluye tubo de drenaje (\$15.369.969,83) - AUI(30%): (\$4.610.990,94).</p>	<p>100%</p>	<p>19.646.353</p>
<p>Mejoramiento de estilos de vida saludable para la prevención de enfermedades crónicas en el Municipio de Pasto.</p>	<p>PRODUCTOS: Componentes de la salud pública local de enfermedades crónicas implementadas: 2 (acciones colectivas y observatorio de enfermedades crónicas). Planteles educativos que favorecen la modificación de factores de riesgo y promueven estilos de vida saludable: 10. Universidades que favorecen la modificación de factores de riesgo y promueven estilos de vida saludable: 2. Espacios de trabajo eue favorecen la modificación de factores de riesgo y promueven estilos de vida saludable: 5. Centros comerciales que favorecen la modificación de factores de riesgo y promueven estilos de vida saludable: 1. Modelo de atención en salud para la prevención de enfermedades crónicas implementado: 1. Contratación de personal (\$51.456.000); Servicios: (\$103.398.000).</p>	<p>100,00%</p>	<p>154.854.000</p>



<p>Mejoramiento de infraestructura educativa de 10 centros educativos del Municipio de Pasto.</p>	<p>PRODUCTOS: Instituciones educativas oficiales mejoradas, adecuadas o ampliadas en su infraestructura física: 10.          COMPONENTES: Construcción de 3 aulas y dotación de mobiliario básico de la CEM La Victoria (\$307.663.075); Construcción de 4 aulas, batería sanitaria y dotación de mobiliario básico de la CEM Cerotal (\$325.156.349); Construcción de 2 aulas, aula múltiple y dotación de mobiliario básico de la IEM Luís Eduardo Mora Osejo - ERM Rosario de Males (\$297.116.442); Construcción de 2 aulas y dotación de mobiliario básico de la CEM La Caldera: (\$159.905.088); Construcción de 2 aulas, aula múltiple y dotación de mobiliario básico de la CEM El Socorro (\$179.415.955); Construcción de 4 aulas y dotación de mobiliario básico de la CEM (\$265.269.832); Construcción de 4 aulas y dotación de mobiliario básico de la CEM Gualmatán - Sede ERM JOngovito (\$223.182.872); Construcción aula múltiple de la IEM Marco Fidel Siarez - Escuela San Juan Bautista de Anganoy (\$95.811.369); Construcción de 2 aulas y dotación de mobiliario básico de la CEM San Farnscisco de Asís - ERM Jurado (\$100.436.175); Construcción de 4 aulas IEM Aurelio Arturo Martínez (173.485.563).</p>	<p>#¡REF!</p>	<p>1.886.960.780</p>
---	---	---------------	----------------------

Mejoramiento de la convivencia ciudadana en el Municipio de Pasto.	<p>PRODUCTOS: Personas capacitadas comunas 1,4 y 11 y corregimientos de Buesaquillo y Jongovito: 500; Familias con atención psicosocial: 100; Tiendas convivencia implementadas: 5; encuentros lúdicos intergeneracionales realizados: 5; Personas e instituciones educativas sensibilizadas en prevención de SPA: 5.000; Campañas de sana convivencia y construcción de barrio seguro realizadas: 2; Barrios intervenidos para mejorar convivencia: 20. COMPONENTES: MI CASA (\$42.500.000 - incluye compromisos de cabildo); COMUNIDADES SEGURAS \$89.900.000(Contratación 2 profesionales; 10 meses-20 días cada uno - \$1.800.000 mes; impresion manual convivencia \$5.000.000; evento lúdico: \$20.000.000; convenio taller de actuación: \$1.500.000; Convenio promoción sana convivencia y estilos de vida saludable \$25.000.000); JUEGO LIMPIO (Realización 5 encuentros lúdicos con niñ@s, jóvenes, adolescentes y adultos en comunas 1, 4, 5, 11 y 12 y corregimientos de Buesaquillo y Jongovito: \$79.799.440. Convenio promoción valores humanos población infantil y juvenil: \$2.500.000).</p>	100%	212.199.440
--	---	------	-------------

<p>Mejoramiento de la gestión de los residuos sólidos generados en el Municipio de Pasto.</p>	<p>PRODUCTOS: Compra de terrenos, adecuación e implementación: 3; Proyecto piloto manejo escombros: 1; % residuos sólidos domésticos generados y manejados integralmente: 100% (220 ton/año); % residuos sólidos orgánicos aprovechados: 8% (370 ton/mes); % residuos sólidos inorgánicos aprovechados: 8% (105 ton/mes); Manejo integral de los envases agroquímicos generados sector rural: 3%; Comités de desarrollo y control social implementados: 2.          COMPONENTES: Compra de predios y adecuaciones de la nueva escombrera (\$310.847.445); Proyecto para aprovechamiento escombros (\$5.200.000); Fortalecimiento grupos recicladores (\$5.000.000); Programa cultura ciudadana (\$6.000.000); Recolección y disposición de residuos sólidos y escombros (\$117.100.000); Implementación PRAES (\$5.000.000); Sensibilización para separación en la fuente (\$22.300.000); Aprovechamiento residuos sólidos (\$29.500.000); Manejo integral envases de agroquímicos (\$500.000); Asistencia técnica profesional (\$50.600.000); Implementación Comités de Desarrollo y Control Social (\$00).</p>	<p>82%</p>	<p>550.847.455</p>
<p>Mejoramiento de la prestación del servicio de atención al ciudadano de la Secretaría de Educación del Municipio de Pasto.</p>	<p>PRODUCTOS: Procesos misionales de la Secretaría de Educación Municipal certificados: 1.          COMPONENTES: Obras preliminares; cimentaciones; pañetes; pisos; carpintería en madera; carpintería metálica; instalación eléctrica, telefónica y de comunicaciones; pintura; amoblamiento. COSTO DIRECTO: \$24.138.068. AUI(30%): \$7.241.420. El proyecto debe financiarse con recursos propios municipales.</p>	<p>#¡REF!</p>	<p>31.379.488</p>

<p>Mejoramiento de la seguridad en el trabajo y prevención de las enfermedades de origen laboral en el Municipio de Pasto</p>	<p>PRODUCTOS: Modelo de entorno laboral saludable para atender a la población trabajadora formal y no formal del municipio de Pasto diseñado e implementado: 65%. Porcentaje de riesgos laborales identificados en población formal e informal caracterizada del Municipio de Pasto: 50%. Grupos de población formal e informal caracterizados: 3. Porcentaje de población caracterizada capacitada en entornos laborales saludables: 100%. Porcentaje de la población caracterizada que fomenta cultura preventiva: 100%. Personas del sector informal caracterizadas: 200. COMPONENTES: Contratación de personal de apoyo a la gestión (1 profesional - 11 meses y 10 días - \$1.800.000 mes); Contratación de servicios (\$5.300.000).</p>	<p>100,00%</p>	<p>25.700.000</p>
<p>Mejoramiento de la Unidad Deportiva Recreativa y Cultural de Catambuco. Municipio de Pasto.</p>	<p>PRODUCTOS: Porcentaje de construcción de la Unidad deportiva, Recreativa y Cultural de Catambuco: 25%. Metros cuadrados construidos, mejorados y/o con mantenimiento de escenarios deportivos rurales: 1200. COMPONENTES: 1- trazado sobre terreno 1.200m2 \$1.130.400; 2- nivelación subrasante 1.200m2 \$1.561.200; 3- excavación sin retiro 60m3 \$543.600; 4- retiro y disposición de material sobrante 78m3 \$431.730; 5- base con recebo compactación mecánica 140m3 \$4.774.280; 6- demarcación en ladrillo 280ml \$954.240. Construcción Graderías: 1- excavación sin retiro 75m3 \$679.500; 2- retiro y disposición de material sobrante 97.5m3 \$539.662.5; 3- Escalera con formaleta sobre relleno compactado 20.5m2 \$1.124.138; 4- Gradería en mampostería y concreto 3 escalones ref 3/8 @20cm en dos sentidos sobre terreno perfilado 20ml \$3.453.040; 5- Gradería en mampostería en concreto cuatro escalones refuerzo 3/8@20cm en dos sentidos sobre terreno perfilado 20ml \$4.332.060 AUI 30% \$5.857.155.15.</p>	<p>0%</p>	<p>25.381.006</p>

<p>Mejoramiento de las instalaciones físicas de la "Casa del Joven", comuna 5. Municipio de Pasto.</p>	<p>PRODUCTOS: Equipamientos municipales construidos o con mantenimiento: 1. COMPONENTES: 1- demolición de concreto 0.53m3 \$33.718.6; 2- excavaciones varias a mano sin clasificar 64.05 m3 \$ 580.293.; 3- relleno en recebo 6.75m3 \$227.002.5; 4- andén en concreto espesor 8cm 45.3m2 \$1.096.194.32; 5- Cuneta en concreto de 3000psi con conexión 25ml \$640.071; 6- desmonte de cubierta en teja de barro incluye estructura y cielo raso 34m2 \$220.479.46; 7- estructura de cubierta en listones de madera 30m2 \$964.500; 8- cielo raso en duela 30m2 \$849.630; 9- instalación de teja de barro existente 10m2 \$ 82.360; 10- suministro e instalación de teja de barro 24m2 \$437.664; 11- retiro y disposición de material sobrante, 9.6m3 \$134.789.76; 12- relleno manual con material del sitio 46.4m2 \$608.304; 13- filtro geotextil NT2500 y triturado de 40*60 cm 9.6m3 \$441.672; 14- pañete exterior impermeable, proporción de la mezcla 1:4 72m2 \$1.060.081.20; 15- caja de inspección 0,6*0,6*0,6 en mampostería incluye tapa en concreto 1und \$130.419.56; 16- red sanitaria 6.3ml \$ 185.128.3; AUI 30% \$2.307.692.3</p>	<p>0%</p>	<p>10.000.000</p>
<p>Mejoramiento de los espacios físicos educativos - Poryectos Ley 21 Vigencia 2010 - 2011. Municipio de Pasto.</p>	<p>PRODUCTOS: Instituciones educativas oficiales mejoradas, adecuadas o ampliadas en su infraestructura física: 5. Número de estudiantes beneficiados con el proyecto: 4.999. COMPONENTES: Construcción de 2 aulas múltiples, 7 aulas convencionales y 2 unidades sanitarias en la IEM Técnica Industrial (\$1.000.000.000); Construcción de 3 aulas convencionales y 1 unidad sanitaria en la IEM Agustín Agualongo (\$320.000.000); Construcción de 4 aulas convencionales y 1 unidad sanitaria en la IEM Gualmatán Sede Jongovito (\$410.000.000); Construcción de 3 aulas convencionales y 1 unidad sanitaria</p>	<p>#¡REF!</p>	<p>2.608.100.000</p>

	<p>en la IEM de Cabrera(\$321.000.000); Construcción de 3 aulas convencionales y 1 unidad sanitaria en la IEM Chambú - Sede El Pilar(\$320.000.000); Interventoría (10%): \$237.100.000. Se recomienda ajustar el valor de la interventoría a un valor máximo del 6% del costo físico de las obras a ejecutar.</p>		
<p>Mejoramiento de los espacios físicos educativos del Pasto.</p>	<p>PRODUCTOS: Instituciones educativas oficiales con estudios de preinversión para ser mejoradas, adecuadas o ampliadas en su infraestructura física: 5.          COMPONENTES: Realización estudios de preinversión (5 levantamientos topográficos; obtención de 8 licencias de construcción de proyectos presentados al FNR; realización estudio de vulnerabilidad del bloque de aulas IEM ciudadela de Paz: Total \$25.500.000); Apoyo técnico para formulación de proyectos de infraestructura \$1.000.000; Adecuación y/o construcción de infraestructura educativa (adecuación de batería sanitaria en la IEM Heraldo Romero; suministro de marco y malla muro de cierre de 91 metro lineal en la IEM Santa Teresita sede principal y Adecuación IEM Obonuco con adecuación redes eléctricas: Total: \$44.705.141).</p>	#¡REF!	102.397.842
<p>Mejoramiento en la operatividad de las cinco plazas de mercado del Municipio de Pasto vigencia fiscal 2010</p>	<p>PRODUCTOS DEL PROYECTO: Con el proyecto se mejorarán los niveles de operatividad y productividad de las 5 plazas de mercado.          COMPONENTES. Contratación personal administrativo (11 personas - \$147.550.000); Contratación personal operativo (27 personas - \$297.850.000); varios e imprevistos (\$51.800.000); Contratación transporte (\$24.000.000); contratación recolección de basuras plazas de mercado (\$132.000.000); Pago energía y mantenimiento alumbrado público plazas de mercado (\$21.300.000); Seguridad y vigilancia plazas de mercado (\$197.654.500); Desarrollo institucional plazas de</p>	100,00%	1.050.000.000

	mercado (\$177.845.500, que incluye \$150.347.500 para pago de servicios públicos a EMPOPASTO).		
Mejoramiento en la prestación de servicios de salud en el Municipio de Pasto.	Está orientado a garantizar la prestación del servicio social en salud a través de la red pública municipal. GASTOS: La ESE ha ejecutado el presupuesto en un 73.49% correspondientes a \$31.895.652.535 del total de gastos presupuestado en 2010. INGRESOS: Los ingresos reconocidos alcanzan el 79.99% correspondiente a \$34.716.859.693 de los cuales se han recaudado el 81.10% o sea la suma de \$28.157.299.654. Con la anterior ejecución se garantizó la prestación de los servicios de salud, de baja complejidad, a través de una red conformada por 23 centros de atención estratégicamente ubicados en el municipio de Pasto.	73,49%	43.401.480.509
Mejoramiento parque Santa Mónica - Comuna 3. Municipio de Pasto.	PRODUCTOS: Metros cuadrados de espacio público generados, recuperados o con mantenimiento: 4.172. COMPONENTES: 1- Preliminares (excavación, retiro de sobrantes y demolición ccto asfáltico) - \$7.184.898.92; 2- Obras en concreto mampostería y acero de refuerzo - \$93.627.684,05; 3- estructuras metálicas ( H=3m, H=1,5m, H=2,8), cancha multifuncional, juegos infantiles, arreglo de canchas \$84.972.906; 4- base con recebo compactación manual, empradización, - \$3.520.294; 5- Obras varias (juntas de dilatación, pintura en esmalte, repello de piso, líneas de demarcación continua \$14.112.903,88; 6- riego de liga, geotextil y mezcla densa en caliente \$ 12.358.694,61; AUI 30% \$64.733.214;43. El proyecto se financiará de la siguiente manera: Aporte Municipio \$34.000.000. Aporte COLDEPORTES nacional: \$246.510.596.	0%	280.510.595

Mejoramiento polideportivo vereda San Juan de Anganoy. Corregimiento de Mapachico. Municipio de Pasto.	PRODUCTOS: Metros cuadrados construidos, mejorados y/o con mantenimiento de escenarios deportivos rurales: 645. COMPONENTES: Caseta multifuncional; gradas de mampostería y concreto; cerramiento con malla; caseta de juzgamiento; complemento placa para polideportivo; unidad sanitaria y otros. COSTO DIRECTO: \$32.541.954,94; AUI(30%): \$9.762.586,48	100%	45.541.163
Mejoramiento y mantenimiento de espacios públicos en parques, plazoletas, polideportivos, monumentos del Municipio de Pasto	Se busca con la ejecución del proyecto el mejoramiento del alumbrado público de 20 espacios públicos entre parques, plazoletas, polideportivos y monumentos	195%	53.305.671
Mejoramiento y mantenimiento rutinario de vías terciarias en jurisdicción del Municipio de Pasto.	PRODUCTOS: kilómetros de vías rurales con mantenimiento permanente: 30. COMPONENTES: Mantenimiento vial veredas Motilón - Romerillo (8 kms - \$32.252.151); Mantenimiento vial veredas Los Angeles - Las iglesias (6.2 kms - \$22.075.302); Mantenimiento vial veredas Los Angeles - Santander (3.4 kms - \$11.889.773); Mantenimiento vial veredas Caldera - Matituy (7 kms - \$20.773.871); Mantenimiento vial veredas Santa Teresita - Santa Lucía (4.1kms - \$33.007.024); Mantenimiento vial veredas Motilón - Romerillo (8 kms - \$32.252.151).	100%	119.545.065
Mejoramiento y renovación del Alumbrado Navideño del Municipio de Pasto	Se renovara 50% el Alumbrado Nvideño año 2.009.	90%	332.502.958



<p>MITIGACION Y DESCONTAMINACION DEL RIO PASTO.</p>	<p>PRODUCTOS: Kms lineales de conservación y mitigación de las rondas del río Pasto: 28 Kms; Construcción mts lineales de obras civiles para prevenir y mitigar riesgos por el río Pasto: 50 mts; Implementación proyectos de descontaminación del río Pasto: 2 Proyectos.- COMPONENTES: Obras físicas (\$156.400.000); Operarios (20 operarios por 5 meses; 22 operarios por 4 meses; 1 operario por 2 meses y 17 días; 2 operarios por 3 meses y 15 días; 1 operario por 2,5 meses; 11 operarios por 2 meses. Valor Mes: \$630.000. Total: \$140.532.000); Materiales e insumos (\$60.002.781); Mano de obra calificada (\$32.880.000); Modelación (\$28.825.219); transporte (\$1.000.000).</p>	<p>88%</p>	<p>473.965.228</p>
<p>Niños y niñas con atención integral en salud en el Municipio.</p>	<p>PRODUCTOS: Tasa de mortalidad infantil por cada 1.000 de nacidos vivos: 25,7; Tasa de mortalidad en menores de 5 años por cada mil niños menores de 5 años: 2; Tasa de mortalidad por EDA en niños menores de 5 años: 0,1; Tasa de mortalidad por IRA en niños menores de 5 años por cada 100.000 habitantes: 0,01; Tasa de mortalidad perinatal por cada 1.000 niños nacidos vivos: 16. Cobertura de vacunación en menores de un año: 95%. COMPONENTES: Contratación de personal de apoyo a la gestión: (\$117.671.000); Contratación de servicios (\$201.349.000).</p>	<p>100,00%</p>	<p>319.020.000</p>

<p>Nutrición y afecto en el marco de la atención integral para niños y niñas menores de 5 años, de los niveles 1 y 2 del SISBEN. Municipio de Pasto.</p>	<p>PRODUCTOS: Nidos nutrir creados: 1. niñ@s 1 y 6 años recuperados nutricionalmente: 500. Niñ@s entre 1 y 6 años, SIBEN 1 y 2, con desnutrición aguda y/o global recuperados nutricionalmente: 250. Niñ@s entre 1 y 6 años, del SIBEN 1 y 2, con desnutrición crónica atendidos: 50. Madres gestantes y lactantes con paquete alimentario: 500. Familias de niñ@s de Nidos Nutrir vinculadas a procesos solidarios de estimulación adecuada, pedagógicos y pautas de crianza: 100%. Proyecto productivo para población del programa Nutrición y afecto implementado: 1. COMPONENTES: Componente pedagógico (\$88.599.980). Componente alimentario nutricional (\$169.687.138); Alimentación a población vulnerable y desplazados(Tulpas del Afecto:\$23.330.000); Seguridad alimentaria (\$16.350.000); Gastos generales (\$137.151.069). Talento humano de apoyo al proyecto (\$348.105.000). SE RECOMIENDA REESTRUCTURAR EL PROYECTO ASIGNANDO MAYOR PORCENTAJE DE RECURSOS FINANCIEROS PARA LA ADQUISICIÓN DE ALIMENTOS DE LA POBLACIÓN OBJETO.</p>	<p>86%</p>	<p>783.223.187</p>
<p>Operación confiable y segura de los sistemas de potabilización. Municipio de Pasto.</p>	<p>El proyecto está orientado a ofrecer al consumidor urbano un agua potable que cumpla con los parámetros físico, químicos y bacteriológicos establecidos. En este sentido, los recursos se orientarán a mantener entre 0 y 5 el índice de riesgo de consumo de agua - IRCA en el sector urbano.</p>	<p>100%</p>	<p>6.712.728.217</p>

<p>Operatividad y fortalecimiento del Fondo de Seguridad y Convivencia del Municipio de Pasto.</p>	<p>PRODUCTOS DEL PROYECTO: Adquisición de una camioneta cable cabina y 9 motocicletas 250 cc; 50.000 impresos; compra 500 alarmas comunitarias y cable para instalación; Dotación 2 CAI; Estudios para construcción de 4 CAI; Compra 200 chalecos; Contratación ingeniero civil; contratación ingeniero de sistemas; Arrendamiento o compra red de transporte de datos fibra optica; Mantenimiento y reparación vehiculos de organismos de seguridad; mantenimiento y reparación sistema CCTV; Compra elementos de papeleria; suministro combustible y alimentación para miembros de organismos de seguridad, pago de recompensas a informantes; Adecuación instalaciones para funcionamiento de salas de reflexión barrio Corazon de Jesus fase II; Compra venta e instalación de 2 rejas metalicas para el tunel peatonal avenida panamericana - barrio Niza. COMPONENTES. 1. Mantenimiento compra venta, dotación y contratación de servicios \$682.064.909; 2. Sostenimiento del circuito cerrado de televisión y sistema 123. \$ 401.115.000; 3. Apoyo logistico para los organismos de seguridad que prestan sus servicios al municipio de Pasto \$74.500.000.</p>	<p>81%</p>	<p>1.157.679.909</p>
<p>Operatividad y fortalecimiento del observatorio del delito. Municipio de Pasto.</p>	<p>PRODUCTOS: El fortalecimiento del Observatorio del Delito coadyuva al mejorar la seguridad y convivencia en el Municipio de Pasto. Realizará énfasis en: Tasa de homicidios por cada 100.000 habitantes:20.7. Tasa de suicidios por cada 100.000 habitantes: 10.72 Tasa de muertes no intencionales por cada 100.000 habitantes: 14.47. COMPONENTES: El proyecto contempla la contratación de un tecnólogo en sistemas por un periodo de 11 meses con una asignación mensual de \$1.500.000.00 Total \$ 16.500.000. Igualmente, la publicación de 12 informes</p>	<p>105%</p>	<p>16.500.000</p>

	mensuales y 4 trimestrales, así como la actualización y georeferenciación de estadísticas confiables en materia de seguridad.		
Operatividad y fortalecimiento del Sistema de Identificación, selección y clasificación de potenciales beneficiarios a programas sociales del Estado. Municipio de Pasto.	<p>PRODUCTOS: Modelo Estándar de Control Interno y el Sistema de la Gestión de la Calidad en articulación con el Sistema de Desarrollo Administrativo implementado con prioridad en SISBEN: 90%.</p> <p>COMPONENTES: Componente de operatividad y funcionamiento (1 supervisor de SISBEN; 4 encuestadores; 1 digitador; 1 asistente; 4 auxiliares para atención en ventanilla; un auxiliar como gestor de turnos: \$101.881.333); Componente de gestión de calidad: (1 tecnólogo para proceso de gestión de calidad; 1 asistente en gestión de calidad y atención de reclamaciones por vía gubernativa; 1 programador de encuestas SISBEN: \$20.814.667); Transición al nuevo SISBEN (3 tecnólogos - por 11 meses y 14 días: \$31.304.000); Segunda Etapa SISBEN III - entrega de resultados (Elaboración 40.000 fichas SISBEN, transporte, papalería y logística: \$15.700.000).</p>	100%	169.700.000
Pasto asume libre y responsablemente la sexualidad.	<p>PRODUCTOS: Tasa de mortalidad materna por cada 100.000 nacidos vivos: 17,90. Tasa de fecundidad en mujeres de 15 a 49 años por cada 1.000 mujeres en edad fértil: 36. Tasa de fecundidad de 12 a 14 años por cada 1000 Mujeres en edad fértil: 3,60. Tasa de fecundidad de 15 A 19 años por cada 1000 Mujeres en edad fértil: 61,10. Índice de fecundidad en mujeres de 15 a 49 años: 1,5. Plan de salud sexual y reproductiva implementado: 1. IPS de la red pública y privada municipal que adhieren e implementan normas, guías y programas de atención en salud sexual y reproductiva: 37 IPS.</p> <p>COMPONENTES: Contratación personal de apoyo a la gestión (\$51.600.000); contratación de servicios (\$193.000.000); levantamiento línea de base (\$30.000.000).</p>	100,00%	274.000.000

<p>Pasto comprometido con la reducción de la tuberculosis.</p>	<p>PRODUCTOS: Porcentaje de detección de casos tuberculosis: 80%. UPGDS O IPS que cumplen con las guías de atención de TB y lepra: 45 (22 públicas y 23 privadas). Porcentaje de nuevos casos de TB curados: 85%. IPS vinculadas al proceso de búsqueda, detección y captación de pacientes con TB y lepra: 45 (22 públicas y 23 privadas).          COMPONENTES: Adherencia institucional a las guías de atención de TB y lepra (\$1.960.000); Operatividad del plan (\$980.000); Búsqueda, detección y captación de pacientes con TB y lepra (\$22.060.000).</p>	<p>100,00%</p>	<p>25.000.000</p>
<p>Pasto formativo, deportivo participativo y</p>	<p>PRODUCTOS: Niños, niñas y adolescente del sector urbanos vinculados a escuelas de formación deportiva: 3906. Niños, niñas y adolescente del sector rural vinculados a escuelas de formación deportiva: 438. Niños, niñas y adolescentes en situación de discapacidad integrados a clubes y escuelas de formación deportiva: 300. Estudiantes de preescolar, primaria y secundaria vinculados a campeonatos deportivos: 2.630. Personas vinculadas al campeonato deportivo anual realizado a nivel de comunas: 1500. Personas vinculadas al campeonato deportivo anual realizado a nivel de corregimientos: 350. Deportistas de alto rendimiento apoyados para que participen en eventos de carácter departamental y nacional: 60.          COMPONENTES: Escuela de formación deportiva (\$426.160.000); Dpto y apoyo a eventos deportivos (\$126.980.000); Apoyo a deportistas (\$85.400.000); Administración y operatividad (\$80.300.000); Compromisos de cabildos (\$150.000.000).</p>	<p>100%</p>	<p>868.840.000</p>

<p>Pasto promueve la alimentación saludable en su población.</p>	<p>PRODUCTOS: Sistema de vigilancia nutricional implementado: 1. IPS públicas y privadas con asistencia técnica y seguimiento en la implementación de acciones de promoción de la salud, detección temprana y atención integral de alteraciones nutricionales según ciclo vital: 23 y 3 IPS respectivamente. Estrategia educativa en alimentación y promoción de prácticas saludables implementada: 1. Contratación personal (1 - \$2.400.000 - 12 meses) 2. Servicios (\$106.124.000). NOTA: El proyecto se podrá ejecutar sólomente si los honorarios se ajustan a la política definida para el 2010 por el Ejecutivo Municipal.</p>	<p>100,00%</p>	<p>134.924.000</p>
<p>Pasto recrea, activo y dinámico.</p>	<p>PRODUCTOS: Número de personas que acceden a mecanismos de solución de conflictos: 20.018; Ciudadanos vinculados a los eventos masivos que promuevan la actividad, la recreación física y el deporte: 22.758; Profesores de básica primaria del sector rural formados en el currículo de educación y actividad física: 13; Profesores de básica primaria del sector urbano formados en el currículo de educación y actividad física: 30; Niños, niñas, jóvenes, adultos, adultos mayores y personas en condición de discapacidad vinculados a procesos de actividad física, recreación y deporte: 707. COMPONENTES: Programas recreativos para niños, niñas, jóvenes y personas en situación de discapacidad: \$12.600.000; Desarrollo y apoyo de eventos masivos que promueven la actividad física: \$53.060.000; Apoyo operativo y logístico del proyecto: \$15.500.000.</p>	<p>100%</p>	<p>81.160.000</p>
<p>Pavimentación en asfalto de la vía de acceso al corregimiento de Jongovito del Municipio de Pasto.</p>	<p>PRODUCTOS: Metros cuadrados de vía de acceso al corregimiento de Jongovito pavimentada con concreto asáltico: 1008m<sup>2</sup>. COMPONENTES: Excavación a maquina, conformación de subbase y base, cunetas, sardineles, andenes, sumideros, carpeta asfáltica.</p>	<p>100%</p>	<p>112.337.969</p>

<p>Plan de control de pérdidas de agua en el sistema de acueducto de Pasto.. Municipio de Pasto.</p>	<p>El proyecto está orientado a reducir al 37,5% el índice de agua no contabilizada en el sistema de acueducto urbano, con el objetivo de mantener y mejorar la sostenibilidad de la empresa y establecer unas tarifas justas por la prestación del servicio.</p>	<p>94%</p>	<p>1.000.000.000</p>
<p>Planificación y gestión pública del turismo en el Municipio de Pasto.</p>	<p>PRODUCTOS DEL PROYECTO: 15 empresas productoras apoyadas en su comercialización y mercadeo; Ejecución plan exportador; Puesta en marcha plan estrategico de turismo; Publicación de 3 documentos turisticos de Pasto; Formulación del proyecto de iniciativa comunitaria; Adecuación 8 posadas turisticas en el Encano. COMPONENTES. Capacitación a 100 emprendedores turísticos (Contratación de 2 técnicos (1 por 8 y otro por 11 meses \$ 1.000.000 mes; total \$19.000.000); Capacitación emprendedores turísticos (\$6.500.000); Ejecución del Plan de Desarrollo turístico (un profesional por 11 meses \$ 19.800.000); Formulación y presentación de proyecto ante el Ministerio de Comercio de Comercio Industria y Turismo (Contrapartida \$38.439.600); Desarrollo de eventos y convenios para la promoción turística municipal(\$105.343.734); Profesional especializado (6 meses y 7 días - \$2.000.000 mes); Convenio ejecución plan exportador, capacitaciones, asesorías y otros (\$9.000.000); Contratación transporte (\$5.000.000); Ejecución plan de desarrollo turístico (\$14.950.000); Ejecución compromisos cabildos (\$30.500.000).</p>	<p>95%</p>	<p>161.000.000</p>

<p>Prevención de factores de riesgo del ambiente y del consumo ambiental en el Municipio de Pasto.</p>	<p>PRODUCTOS: Porcentaje de población canina y felina vacunada: 90% (32.435 animales). Porcentaje de incidencia de accidentes rábicos x 100.000 habitantes: 43,8. Porcentaje de incidencia de accidentes por agresión animal x 100.000 habitantes: 11,5. Porcentaje de establecimientos especiales de alto y mediano riesgo con acciones de vigilancia y control: 100%. Numero de brotes y casos de enfermedades transmitidas por alimento: 136. Establecimientos especiales inspeccionados, vigilados y controlados: 8.689. Muestras de agua y alimentos analizadas: 1.692. COMPONENTES: Contratación personal (\$202.860.000) - Contratación capacitación (\$25.000.000) - Contratación acciones colectivas (70.279.000) - Contratación con IDSN (\$160.000.000) - Vacunación (\$28.500.000) - Compras (\$143.244.000).</p>	<p>100,00%</p>	<p>629.883.000</p>
<p>Prevención de la farmacodependencia en niños, niñas y adolescentes en riesgo de consumo o con problemas de consumo. Municipio de Pasto.</p>	<p>PRODUCTOS: Niños, niñas y adolescentes en riesgo de consumo o con problemas de consumo y sus familias con atención integral en diferentes áreas de intervención: 12. COMPONENTES: Atención de 12 peronas durante 11 meses. Costo atención por persona: \$2.666.664 (La persona recibirá prevención primaria, secundaria y terciaria: incluye atención terapéutica, familiar, salud y nutrición, ocupacional, apoyo a la gestión y atención psico-cultural).</p>	<p>100%</p>	<p>31.999.968</p>



<p>Prevención y atención de emergencias y desastres en el Municipio de Pasto 2010 de la DPAED.</p>	<p><b>PRODUCTOS DEL PROYECTO:</b> Implementación de dos planes escolares de emergencia en IEM; Atención oportuna de situaciones de emergencia en un 100%; Evaluación de niveles y condiciones de riesgo de acuerdo a las solicitudes comunitarias en un 100%; Reubicación de 50 familias asentadas en zona de riesgo; Mantenimiento de 5 albergues. <b>COMPONENTES:</b> Contratación personal (\$100.851.550); Elaboración, desarrollo e implementación de planes escolares de emergencia (\$23.500.000); Fortalecimiento institucional y capacitación (\$133.600.000); Prevención y atención de desastres (\$241.573.250); Mantenimiento y dotación de infraestructura para emergencia (\$17.475.200); Programa especial Galeras (\$56.000.000). <b>FINANCIACION:</b> Municipio de Pasto (\$574.000.000). Ministerio del Interior y la Justicia (\$407.942.740,16).</p>	<p>101%</p>	<p>981.942.740</p>
<p>Prevención, protección y atención psicosocial a menores de edad decreto 0400 de de 2008. Municipio de Pasto</p>	<p><b>PRODUCTOS:</b> Protección 5.000 niños, niñas y adolescentes en horario nocturno; Valoración del estado físico y emocional de 3.500 niños, niñas y adolescentes conducidos a casa de justicia por encontrarse en horario no permitido; Capacitación 80 estudiantes que deben prestar servicio social obligatorio como gestores de convivencia juvenil; Capacitación de 22 padres de familia y adolescentes, considerados reincidentes y aquellos que incumplieron con el acta respectiva. <b>COMPONENTES.</b> Operatividad del decreto 0400 de 01/08/08: Contratación prestación de servicios especializados: \$ 33.000.000; Contratación 1 trabajador social por 11 meses c/u \$ 20.350.000 c/u; adquisición computador, licencia windows e impresora (\$2.500.000).</p>	<p>65%</p>	<p>53.350.000</p>

<p>Producción, sostenibilidad y fortalecimiento del vivero municipal de Pasto.</p>	<p>PRODUCTOS DEL PROYECTO: Número de especies arbóreas, ornamentales, de jardín y nativas producidas en el vivero del Municipio: 50.000. COMPONENTES: 1. Producción de material vegetal ornamental y de jardín \$28.350.000 (contratación 4 operarios x 10 meses x \$ 630.000 mensual c/u y 1 operario por 5 meses y \$630.000 mes). 2. Adquisición de insumos y semillas \$400.000. 3. Material divulgativo \$80.000; 4. Dotación de operarios \$700.000. 4. Herramientas \$470.000.</p>	<p>100%</p>	<p>30.000.000</p>
<p>Promoción de los valores y componentes de cultura ciudadana en el Municipio de Pasto.</p>	<p>PRODUCTOS: Plan de Cultura Ciudadana diseñado e implementado: 1. Instancia constituida para la orientación, articulación, dirección, coordinación y ejecución del Plan de Cultura Ciudadana: 1. Línea de base sobre comportamientos ciudadanos con respecto a autorregulación, corresponsabilidad y convivencia pacífica construida: 100%. Porcentaje de mejoramiento del comportamiento ciudadanos respecto a autorregulación, corresponsabilidad y convivencia pacífica: 30%. Campañas pedagógicas implementadas: 8. Campañas integrales de impacto urbano y rural: 2. Seminario de cultura ciudadana: 1. COMPONENTES: Pasto para todos (\$15.000.000); Alianza Colombiana (\$20.000.000); Fomento de la cultura y convivencia ciudadana (\$4.700.000); Sentido y pertenencia por la ciudad (\$35.000.000); Coordinación ejecución e implementación proyectos y estrategias de cultura ciudadana (\$25.300.000).</p>	<p>90%</p>	<p>100.000.000</p>

<p>Promoción y Protección de los Derechos de los Niños, Niñas y Adolescentes para la Convivencia Familiar y Social Fase II Municipio de Pasto.</p>	<p>PRODUCTOS DEL PROYECTO: Niños, niñas, adolescentes y sus familias que reciben atención legal, social y psicológica: 7.000; Casos de violencia intrafamiliar, maltrato infantil, violencia sexual y quejas recibidas con visitas domiciliarias y seguimientos familiares: 250; Talleres de capacitación realizados: 30. COMPONENTES. Contratación de 2 trabajadoras sociales (Comisaría primera y segunda de Familia - 11 meses c/u - \$1.850.000 mes); Contratación 2 abogadas sustanciadoras (Comisaria primera y segunda de familia - 11 meses c/u - \$1.850.000 mes); adquisición computador con licencia, regulador e impresora (\$3.000.000).</p>	<p>100%</p>	<p>84.400.000</p>
<p>Protección para la conservación del recurso hídrico del Municipio de Pasto.</p>	<p>PRODUCTOS DEL PROYECTO: Formulación e implementación de 3 planes de ordenamiento y manejo microcuencas; Implementación sistema local de áreas protegidas: 2.5%; Formulación e implementación plan arborización: 1.; Manejo de 600 hectareas sostenibles de áreas situadas en zonas estratégicas; Implementación 5% Plan de manejo ambiental de humedal Ramsar Laguna de la Cocha. COMPONENTES. Implementación planes de ordenamiento y manejo ambiental de las microcuencas (\$59.000.000). Implementación sistema local de áreas protegidas y, declaración y normatización de 3 (\$84.091.616). 3. Formulación e implementación Plan de Arborización en cabeceras corregimentales (\$64.908.384); 4. Manejo sostenible hectareas situadas en zonas estratégicas (\$51.666.971); 5. Formulación e implementación Plan manejo ambiental humedal Ramsar Laguna La Cocha (\$120.133.029).</p>	<p>90%</p>	<p>379.800.000</p>

<p>Protección, recuperación y/o del del espacio público Municipio de Pasto.</p>	<p>PRODUCTOS: Metros cuadrados recuperados de espacio público ocupado: 6,417. Proyectos implementados para la reubicación de vendedores que ocupan espacio público: 2. Porcentaje de espacio público protegido: 100%. 5 Conjuntos monumentales mejorados y con mantenimiento: 14. Redes comunales de apoyo para el buen uso del espacio público creadas y consolidadas: 250.000 Personas sensibilizadas en el adecuado uso del espacio público: Porcentaje de vendedores reubicados que acceden a créditos 30% y al 100% de los que lo soliciten. Fondo de apoyo productivo para vendedores estacionarios reubicados creado: COMPONENTES: Mano de obra no calificada (\$183,081,400); Mano de obra calificada (\$109,833,414). Gastos generales (\$81,763,258); Otros gastos (\$6,235,200); Transporte y combustible (\$21,164,000); Dotación equipo operativo (\$4,180,000); Indemnizaciones (\$ 0).</p>	<p>100%</p>	<p>415.251.000</p>
<p>PROYECTO ONDAS PARA EL MUNICIPIO DE PASTO</p>	<p>PRODUCTOS DEL PROYECTO. Componentes 1-Financiación de 14 proyectos de investigación \$400.000 c/u total \$5.600.000; 2- Socialización \$50.000 c/u total \$700.000; Asesorías \$25.000 c/u total \$350.000; desplazamientos \$25.000 c/u total \$350.000;Costos de administración \$25.000 c/u total \$350.000; desplazamiento del equipo técnico \$25.000 c/u total \$350.000; Capacitación de maestros acompañantes 28 talleres \$25.000 c/u total \$700.000; Capacitación de asesores 28 talleres \$25.000 c/u total \$700.000; Divulgación del programa en T.V. \$900.000</p>	<p>#¡REF!</p>	<p>10.000.000</p>

<p>Proyecto Bilingüe.</p> <p>Pasto</p>	<p>PRODUCTOS: Porcentaje de docentes cualificados en estándares, competencias y procesos del inglés. 70%. bachilleres vinculados a programas de intercambio: 20. Docentes vinculados a programas de intercambio con países de habla inglesa: 1. Currículos que incorporan estándares en la enseñanza del inglés: 25. Gestión para la implementación del centro de pilotaje bilingüe: 1. COMPONENTES: Profesional en idioma inglés (1 - 11 meses - \$1.938.060 mes). Publicación material (\$250.000). Semana del bilingüismo (\$14.000.000). Capacitación 50 estudiantes para formación en competencias en bilingüismo (\$8.250.000). Publicación y difusión de 149 libros y 149 CD de "Song and lyrics: el uso de la canción pop para la enseñanza del inglés".</p>	<p>#¡REF!</p>	<p>55.818.660</p>
<p>Realización de estudios preliminares para la formulación y ejecución de proyectos de infraestructura cultural (cabildos) del Municipio de Pasto.</p>	<p>PRODUCTOS: Moradas culturales construidas y/o adecuadas y cons estudios de preinversión realizados: 11. COMPONENTES: 1. Cálculo estructural 1.617.5 m2 a \$ 2000 por m2. 2. Levantamiento topográfico 365 m2 a \$1.000 por m2. 3. Realización de 7 estudios de suelos a \$600.000 cada uno, para proyectos de infraestructura cultural priorizados en cabildos.</p>	<p>55%</p>	<p>4.500.000</p>
<p>Realización de estudios preliminares para cumplimiento de acción popular 2006-0793-00 Urbanización Ciudad Real. Municipio de Pasto.</p>	<p>PRODUCTOS: Metros cuadrados de vías con mantenimiento: 150. COMPOENNETES: Estudios de suelos realizados (3 apiques - perfil estratigráfico, localización de apiques, límites de consistencias, ensayos de comprensión simples, ensayos de humedad natural, ensayos de corte directo, registro fotográfico y recomendaciones): \$3.000.000,00</p>	<p>100%</p>	<p>3.000.000</p>

<p>Realización del campeonato suramericano de baloncesto. Municipio de Pasto.</p>	<p>PRODUCTOS: Deportistas de alto rendimiento apoyados para que participen en eventos de carácter departamental y nacional: 61. Ciudadanos vinculados a eventos masivos que promuevan la actividad, la recreación física y el deporte: 66.962. COMPONENTES: Información y difusión (\$24.800.000); Organización, desarrollo y administración (\$148.820.000); Administración del evento (adecuación escenario deportivo, adquisición marcadores electrónicos, papelería, comunicaciones, medallas y trofeos, DVD del campeonato, inauguración y clausura, otros gastos: \$31.380.000).</p>	<p>100%</p>	<p>205.000.000</p>
<p>Realización del Carnaval de negros y blancos de Pasto - 2.010.</p>	<p>PRODUCTOS: Carnaval de negros y blancos apoyado en su realización: 1. COMPONENTE: PROCESO ARTISTICO CULTURAL (Campañas conductas en carnaval - 40 guardianes del carnaval (\$15.000.000); Acreditación y aportes a la calidad (\$336.040.000); Mejoramiento música tradicional (\$77.600.000); Reconocimiento al mérito y a la calidad (\$376.625.000); Taller música (\$2.800.000); Otros talleres (\$5.000.000); Premiación afiche del carnaval y canción inédita (\$8.000.000). EVENTOS PRECARNAVAL (\$163.873.740). CARNAVAL DE NEGROS Y BLANCOS (\$515.067.329); PREMIACION Y EVALUACIÓN DEL CARNAVAL (\$14.500.000); RECURSO TECNICO Y DE APOYO (\$266.961.864); PROMOCION, DIFUSION Y COMERCIALIZACION (\$204.192.300). NOCHE DE LUCES: (\$125.000.000); CARNAVAL EN CORREGIMIENTOS: (\$25.000.000). Financiación: MUNICIPIO (\$1.334.000.000); MINCULTURA (\$500.000.000); OTRAS FUENTES: \$301.660.233.</p>	<p>100%</p>	<p>2.135.660.233</p>

<p>Realización del sexto carnaval del cuy y la cultura campesina - Vigencia 2.010. Municipio de Pasto.</p>	<p>PRODUCTOS: Iniciativas empresariales de grupos asociativos, gremios y productores urbanos y rurales apoyadas: UNA. Eventos de promoción, comercialización y mercadeo de la producción municipal apoyados y realizados: UNO. Proyecto de iniciativa comunitaria relacionado con el turismo ecológico, gastronómico, cultural y patrimonial en el Municipio de Pasto implementado: UNO. COMPONENTES: Transporte; mano de obra; publicidad; alquiler elementos logística; artistas; otros; premiación expositores de cuyes; Otros participantes; coordinador evento. FINANCIACION PROYECTO: Aporte Municipio: \$53.057.000; Otras fuentes (\$5.420.000); Aporte comunidad (\$11.100.000).</p>	<p>100%</p>	<p>69.577.000</p>
<p>Reconstrucción cerramiento cancha de fútbol Lorenzo de Aldana. Comuna 4. Municipio de Pasto.</p>	<p>PRODUCTOS: M2 construidos, mejorados y/o con mantenimiento de escenarios deportivos urbanos: 1.500. COMPONENTES: Excavación sin retiro 13.34m3 \$120.860.40; Demolición concreto a mano 1m3 \$63.620; Retiro disposición material sobrante 25.31m3 \$355.405.79; Cimentación tipo solado 0,18 m3 \$43.269.84; Muro contención ccto claseG 12m3 \$3.164.764.32; Viga concreto 0,75m3 \$335.694; Viga muro 0,36 \$183.889.08; Cimentación tipo zapata 0,15m3 \$57.561.45; Columna concreto 1,22m3 \$672.950.78; Muro en ladrillo 49,05m2 \$1.414.896.3; Vinilo 53.1m2 \$345.150; Acero refuerzo 222.64kg \$771.892.88; Repello muro 12m2 \$160.432.25; Cerramiento cancha de fútbol: Excavación sin retiro 16.16m3 \$146.409.60; Demolición concreto a mano 1m3 \$63.620; Retiro y disposición material sobrante 34.51m3 \$484.526.83; Cimentación tipo solado 0,9 m3 \$216.349.2; Viga concreto 5.4m3 \$2.416.996.8; Cimentación tipo zapata 3,1m3 \$1.189.603.3; Columna concreto 5,67m3 \$3.127.566.33; Muro ladrillo 81m2 \$2.336.526; Vinilo 100m2</p>	<p>0%</p>	<p>33.378.213</p>

	\$650.000; Acero refuerzo 915.36kg \$3.173.563..24; Marcos cerramiento \$4.180.000; AUI 30% \$7.702.664.52.		
Recopilación y fortalecimiento de la memoria cultural del Municipio de Pasto.	PRODUCTOS: Plan estratégico Municipal de Cultura formulado e implementado. 1. Investigaciones en torno a la memoria y saberes tradicionales étnicas promovidas y estimuladas: 1. Mejoramiento de la Concha Acustica Agustín Agualongo gestionando: 1. Recorridos ecoturísticos culturales implementados: 5. Obras artísticas, literarias, audiovisuales y de investigación, publicadas, promovidas y divulgadas: 20. COMPONENTES: Plan estratégico de cultura (\$21.293.678); Investigaciones culturales (\$18.000.000); Mejoramiento Concha Acústica (\$12.000.000); Documento cartográfico cultural (\$8.500.000); Recorridos ecoturísticos (\$20.400.000); Obras literarias y otras (\$54.400.000); Adecuación-dotación centro cultural pandiaco (\$21.000.000); memoria documental y otros (\$25.000.000). Profesional y técnico (1 de cada uno - \$24.006.325).	87%	214.600.000
Remodelación de redes eléctricas II Etapa vereda Dolores - Corregimiento de Mocondino - Municipio de Pasto.	PRODUCTOS: Nuevos usuarios que acceden al servicio de energía eléctrica: 2. Kilómetros de redes de energía mejorados: 0.467. kilómetros de redes construidas: 0.5. COMPONENTES: RED DE BAJA TENSION por \$ 9.090.979: 1- sum. e instal. de estructura 617 - 4und; 2- sum. e instal. de estructura 619 - 13und; 3- sum. e inst. estructura 620 1 und; 4- sum. e instal. de cable ASCR #2 - 1214m; 5- sum. inst. postes de concreto de 8m - 8 und; 6- Reubicación postes de 8m - 10und; 7- Sum. e Inst. viento o retenida BT - 13und; 8- Sum. e instal. de sistema efectivo puesta a tierra 2 un: RED DE MEDIA TENSIÓN por \$ 2.220.827.06: 1- reubicación estructura 510 - 2und; 2- Sum. e instal. estructura 512 - 2und; 3- reubicación estructura 514 - 1und; 4- reubicación de postes de 10m - 3und; 5- sum. e instal. de viento o	100%	15.477.308



	retenida MT - 3und; 6- sum. e inst. ACSR No.2 226und: TRANSFORMACION \$611.756: 1- reubicación transformador monofásico 15KVA - 1und; 2- reubicación estructura 710 - 1und; reubicación poste de concreto de 12m 1und; Inspección Retie \$750.000; AUI(25,27%) \$3.202.609,13.		
Reposición luminarias obsoletas del sistema de alumbrado público del Municipio de Pasto	El proyecto está orientado a la reposición de 200 luminarias obsoletas del sistema de alumbrado público en los sectores urbano y rural del Municipio de Pasto.	361%	247.239.017
Reposición y rehabilitación de redes de acueducto en diferentes sectores de la ciudad. Municipio de Pasto.	El proyecto está orientado a la rehabilitación o reposición, en distintos sectores de la ciudad de San Juan de Pasto, de 5.0 kilómetros de redes de acueducto. Comprende estudios de preinversión, contratación y ejecución.	14%	2.000.000.000
Servicios de inhumación de cadáveres no identificados NN. Municipio de Pasto.	PRODUCTOS: Cupos para inhumación de cadáveres NN: (28). COMPONENTES: Contratación del servicio de inhumación ( 28 cupos - valor individual \$353.181).	100%	9.884.000
Sostenibilidad del sistema de contratación del Municipio de Pasto.	PRODUCTOS: Modelo Estándar de Control Interno y el Sistema de la Gestión de la Calidad en articulación con el Sistema de Desarrollo Administrativo implementado: 1. Porcentaje de contratación municipal requerida que es realizada: 100%; Procedimientos de contratación de acuerdo a nomras de gestión de calidad mejorados: 4; Dependencias que reciben asesoría jurídica en el manejo del sistema de información para la vigilancia de la Contratación Estatal (SICE) y del Sistema Electrónico de Contratación Pública (SECOP): 24. Manual de contratación actualizado: 1. COMPONENTES: Contratación de 2 profesionales en derecho por 5 meses y 18 días a razón de \$2.000.000 mes.	100%	22.400.000
Suministro de cemento para el mejoramiento de la pista de bicicross en la UDRA del Municipio de Pasto.	PRODUCTOS: Metros cuadrados de la Unidad Deportiva, Recreativa y Ambiental de Obonuco - UDRA mejorados o con mantenimiento: 1600. Cemento adquirido: 240	0%	5.760.000

	bultos. COMPONENTES: Compra cemento gris - Tipo 1 - de 50 kilogramos - valor unitario \$24.000		
Suministro de materiales para la adecuación de la infraestructura vial en el sector de influencia del proyecto de aprovechamiento de la quebrada Las Piedras para el acueducto de Pasto.	PRODUCTOS: kilómetros de vías rurales con mantenimiento permanente: 20. COMPONENTES: APORTE MUNICIPIO DE PASTO: Aporte de materiales para sector 1 (que comprende Las Piedras, Arrayanes, Tamborcillo, Santander y La Cocha y, suministro de tubería clase I 24" en concreto Simple 185 tubos por valor de \$27.086.960) y para sector 2 (Que comprende Las Palmas, El Palmar, Agualongo y Santa Rosalia, con suministro de tubería clase I de 24" en concreto simple 111 tubos por valor de \$16.252.176 y, suministro de piedra rajón 172 m3 \$6.660.700. APORTE MUNICIPIO DE TANGUA (contratación mano de obra calificada y no calificada para la instalacionde tuberías por valor de \$20.000.000). APORTE MUNICIPIO DE PASTO (\$49.999.836) - APORTE MUNICIPIO DE TANGUA (\$20.000.000).	100%	49.722.000
Suministro de materiales para la construcción de andenes y canaleta de recolección de agua lluvia en la vía de acceso al centro poblado de Obonuco. Municipio de Pastp. (Proyecto cabildo 2009).	PRODUCTOS: Metros cuadrados de andenes en las cabeceras y centros poblados rurales construidos, mejorados y/o con mantenimiento: 360. COMPONENTES: 1- Cemento 346 bultos \$9'169.000; 2- Arena de peña negra transportado 27m3 1'242.000; 3- triturado transportado 42m3 \$2'688.00021/09/2010; 4- varenga 4*2 L=2,4m 72 unidades \$100.800; 5- Tabla común 324 unidades \$1'717.200; 6- Estacas 1.080 unidades \$486.000; 7- Alambre de amarre 16kg \$55.200; 8- Clavos 64 lb - \$105.600; 9- Acero 3/8" 1.235kg - \$2'902.250; 10- Acero 1/4" 120kg - \$282.000; 11- Mano de obra calificada 240 ml - \$1'251.950.	0%	20.000.000

<p>Suministro de materiales para la construcción del polideportivo del barrio Pucalpa III - Municipio de Pasto.</p>	<p>PRODUCTOS: Metros cuadrados construidos, mejorados y/o con mantenimiento de escenarios deportivos urbanos: 425.          COMPONENTES: 1- Cemento (50kg) 328 und - \$9.364.400; 2- Arena negra 28 m3 - \$1.022.000; 3- Triturado seleccionado 42 m3 - \$2.378.880; 4- Riel en madera h=10cm L=2,4m 80 und - \$330.400; 5- Estacas 420 und \$88.200; 6- malla electrosoldada cal. 4mm 15*15 cm 450 m2 \$2.317.500; 7- Clavos de 2" 5 lb \$ 17.700; 8- Cordón de respaldo de 3/8" 150 ml \$ 180.000; 9- Material sellante Sellasil 150 ml \$ 180.000; 10- Pintura para pavimento 2 gal \$109.820; 11- Canchas multifuncionales , tubos de 2" para voleibol, mallas, logotipos (pintado con anticorrosivo y esmalte) 2 lb \$6.010.800. OBSERVACION: Entre otros de los requerimientos que se deberán cumplir para ejecutar el proyecto, se debe tener en cuenta que los materiales podrán ser suministrados solamente si el polideportivo a construir se hace sobre predio clasificado como espacio público y está escriturado a nombre del Municipio de Pasto.</p>	<p>0%</p>	<p>21.999.700</p>
<p>Suministro de materiales y mano de obra para la construcción de salón cultural en la vereda Bajo Casanare - Corregimiento de El Socorro del Municipio de Pasto.</p>	<p>PRODUCTOS: Moradas culturales construidas y/o adecuadas: 1.          COMPONENTES: 1- Materiales pétreos \$8.231.188.55; 2- maderas \$7.440.753.99; 3- hierros y accesorios \$3.457.334.9; 4- cubierta en A.C. y accesorios \$6.446.928.68; 5- tuberías y accesorios \$2.015.311.57; 6- varios \$1.720.507.; 7- Eléctricas y accesorios \$1.830.141.58; 8- unidad sanitaria \$2.953.036.98; 9- metélicas y vidrios \$2.125.442.55; 10- mano de obra para construcción de salón cultural casanare bajo \$7.820.000; 11- mano de obra para construcción de batería sanitaria salón casanare bajo \$3.890.200; todo los valores de suministro son en costo directo. NOTA: Proyecto priorizados con la comunidad en cabildos realizados en el 2009.</p>	<p>0%</p>	<p>-</p>

<p>Suministro de materiales y mano de obra para la construcción de salón cultural en la vereda Guadalupe - Corregimiento de Catambuco del Municipio de Pasto. (Proyecto de cabildo 2009).</p>	<p>PRODUCTOS: Moradas culturales construidas y/o adecuadas: 1. COMPONENTES: 1- Materiales pétreos \$11.373.814.05; 2- maderas \$7.400.987.04; 3- hierros y accesorios \$3.391.277.03; 4- cubierta en A.C. y accesorios \$6.224.855.63; 5- tuberías y accesorios \$2.096.045.57; 6- varios \$2.154.261.33.; 7- Eléctricas y accesorios \$422.326.10; 8- unidad sanitaria \$1.130.930.6; 9- metélicas y vidrios \$4.105.607.55; 10- mano de obra para construcción de salón cultural casanare bajo \$7.820.000; 11- mano de obra para construcción de batería sanitaria salón Guadalupe \$3.890.200; todo los valores de suministro dados en costo directo. NOTA: Proyecto priorizados con la comunidad en cabildos realizados en el 2009.</p>	<p>0%</p>	<p>50.010.305</p>
<p>Suministro e instalación de 3 postes en la vereda Motilón - sector Las Lajas, corregimiento de El Encano. Municipio de Pasto.</p>	<p>PRODUCTOS: Familias que mejoran el servicio de energía eléctrica: 3. Kilómetros de redes de energía eléctrica mejorados: 0.1. COMPONENTES: Suministro e instalación de postes de concreto de 8 mts y 510 kgs (\$930.846); AUI(25,27%): \$235.224,78</p>	<p>100%</p>	<p>1.156.753</p>
<p>Terminación de la construcción de vivienda social para población en condición de desplazamiento del Municipio de Pasto.</p>	<p>PRODUCTOS: Viviendas sociales construidas para población desplazada: 250. COMPONENTES: Costo promedio de terminación de construcción de vivienda social para población desplazada: \$1.213.035.</p>	<p>100%</p>	<p>200.000.000</p>

**ALCALDIA DE PASTO**

**PROGRAMAS, ESTUDIOS Y PROYECTOS - 2011**

<b>DENOMINACION</b>	<b>DESCRIPCION</b>	<b>ESTADO DE EJECUCION</b>	<b>VALOR ASIGNADO (\$)</b>
Fortalecimiento de la seguridad y convivencia nocturna en el Municipio de Pasto.	PRODUCTOS: Operativos nocturnos realizados: 88. Reuniones para conformación de CODEPAZ y su fortalecimiento: 30. Operativos de tránsito: 88. Operativos de inspección de Control Físico apoyados: 44. COMPONENTES: Contratación 2 técnicos - 11 meses y 12 días - \$1.662.170 mes.	86,00%	48.000.000
Control vigilancia y aplicación de normas urbanísticas y ambientales para mejorar la convivencia en el Municipio de Pasto.	PRODUCTOS: Procesos de control en curso, recursos de reposición sustanciados, recursos apelación con acompañamiento jurídico; tutelas, demandas, entre otros debidamente sustanciadas: 1.800. Visitas capacitación y control establecimientos comercio: 7.000. Visitas peritazgo técnico, comprobación y verificación cumplimiento de requisitos legales a actuaciones y acciones urbanísticas: 1.440. Visitas control contaminación y educación ambiental para establecimientos de comercio: 1.560. COMPONENTES: INSPECCION DE URBANISMO Y DE DESCONGESTION DE URBANISMO (4 profesionales, 11 meses c/u, \$1,800,000 mes; Nivel asistencial, 11 meses, \$1,068,720 mes). SUBSECRETARIA DE CONTROL: (1 profesional, 11 meses, \$1,800,000 mes. Nivel asistencial: 11 meses - \$1,068,720 mes). CONTROL FISICO (2 profesionales - 11 meses cada uno, \$1.800.000 mes; 1 profesional: 6 meses - \$1.800.000 mes); CONTROL AMBIENTAL (2 Niveles asistenciales, 11 meses cada uno, \$1,068,720 mes). Calibración equipos de Control (\$1.200.000); GPS Garmín Oregon 550 (\$1.300.000). Nota: Se recomienda estudiar la posibilidad de disminuir el nivel de asistenciales.	97,00%	198.923.680

<p>Atención psicosocial a niños, niñas y adolescentes del Municipio de Pasto (Aplicación Decreto 400/2008).</p>	<p>PRODUCTOS: Protección de niños, niñas y adolescentes en horario nocturno con la aplicación del Decreto 0400 de 2008: 5.000. Valorar el estado físico y emocional de los niños, niñas y adolescentes conducidos a casa de justicia en aplicación del Decreto: 3.500. Capacitar a estudiantes que tienen que prestar servicio social obligatorio como gestores de convivencia juvenil: 80. Capacitación a padres de familia y adolescentes protegidos por el decreto 0400 del 01 de agosto de 2008 considerados reincidentes y aquellos que no cumplieron con los compromisos de la respectiva acta: 22. COMPONENTES: Profesional en psicología (\$1.800.000 mes - 11 meses); Trabajo social (\$1.800.000 mes - 11 meses); Apoyo a la gestión ( 2 personas - \$1.000.000 mes - 11 meses); Convenio para realizar pasantías en Trabajo Social (\$1.430.000 - 11 meses); Publicidad, plegables y afiches (\$2.000.000).</p>	<p>83,00%</p>	<p>65.030.000</p>
<p>Operatividad y fortalecimiento del Observatorio del Delito del Municipio de Pasto.</p>	<p>PRODUCTOS: Porcentaje de generación de estadísticas confiables y oportunas para diseñar e implementar estrategias y medidas tendientes a mejorar la seguridad y convivencia de Pasto: 100%. Reuniones del Comité operativo del Observatorio del Delito: 12. Reuniones Comité epidemiológico del Observatorio del Delito: 4. Informes estadísticos generados: 16. COMPONENTES: Profesional en sistemas (11 meses - \$1.800.000 mes); Digitador (11 meses - \$900.000 mes). EQUIPOS: Telefax Panasonic Kx-Ft 931 (\$230.000); Computador Portatil Toshiba(\$2.500.000); Computadores de mesa (\$1.800.000); UPS 120 V PC+2000 Watt (\$2.000.000); Camara Video Sony Xr150 120gb Hd 3mpx Jirehdigital (\$1.500.000); Sillas ejecutivaS (\$600.000); Canaleta 40*25 plastica*6mts (\$90.000); Impresos y publicaciones (\$11.580.000).</p>	<p>96,00%</p>	<p>50.000.000</p>

<p>Consolidación de los Comités de Paz y Convivencia en el Municipio de Pasto.</p>	<p>PRODUCTOS: Porcentaje de CODEPAZ fortalecidos: 100%. CODEPAZ creados: 132. COMPONENTES: Ingeniero de sistemas (11 meses - \$1.800.000 mes); 2 auxiliares de apoyo (11 meses cada uno - \$800.000 mes cada uno). EQUIPOS DE OFICINA: Cable dúplex (7.312 ml - \$5.850.000); Computador (1 - \$1.500.000); cámara fotográfica (1-\$400.000); pendones (3-\$150.000); volantes publicitarios (\$150.000); cámara de video (\$1.000.000); escritorios de oficina (3-\$750.000); cartillas pedagógicas (\$800.000).</p>	<p>86,00%</p>	<p>48.000.000</p>
<p>Operatividad y fortalecimiento del Fondo de Seguridad y Convivencia del Municipio de Pasto.</p>	<p>PRODUCTOS: Tasa de homicidios por cada 100,000 habitantes: 20. Tasa de suicidios por cada 100,000 habts: 10. Tasa de hurtos callejeros por cada 100,000 habts: 70,55; Tasa de hurtos de motocicletas por cada 100,000 habts: 20,55; Tasa de hurtos a residencias por cada 100,000 habts: 31; Tasa de hurtos centros comerciales por cada 100,000 habts: 32. COMPONENTES: Compra, instalación y puesta en funcionamiento de equipos para el sistema circuito cerrado de televisión en el Municipio de Pasto. Fase III (\$623.000.000); Compra de 7 camionetas (\$630.000.000); Compra de 20 motocicletas (\$340.000.000); Mantenimiento de vehículos parque automotor de organismos de seguridad (\$57.000.000); Mantenimiento, compraventa, dotación y contratación de servicios (\$411.250.000); Sostenerimiento de los sistemas circuito cerrado de televisión y sies 123 (\$168.750.120); Apoyo logístico organismos seguridad Pasto (\$187.239.880).</p>	<p>39,00%</p>	<p>2.417.240.000</p>

<p>Construcción del comando de atención inmediata CAI en la plazoleta San Agustín en la ciudad de Pasto.</p>	<p>PRODUCTOS: Centros de atención inmediata construidos. 1. COMPONENTES: Actividades del proyecto: 1- Preliminares por \$9.568.297.00; 2- Estructuras en concreto por \$ 31.220.038.81; 3- Mampostería \$ 471.525; 4- Repellos y enchapes por \$ 5.467.490; 5 - Pisos por \$ 5.446.100; 6- Instalaciones Hidráulicas por \$ 142.827; 7- Instalaciones sanitarias por \$ 1.243.494; 8- Instalaciones eléctricas por \$ 2.553.425; 9- Aparatos sanitarios por \$ 390.963; 10- Ventanería blindada por \$ 20.328.828; 11- Carpintería metálica por \$ 9.375.605; 12- Pintura por \$ 1.691.781; 13- Obras exteriores por \$ 1.119.959; 14- Aseo y limpieza por \$ 70.000; AUI del 30% por \$26.727.099.99; 15- Licencias de construcción \$650.000. NOTA: Se recomienda que el diseño del CAI se emplace de acuerdo a las características patrimoniales del entorno.</p>	<p>0,00%</p>	<p>116.467.433</p>
<p>Asistencia integral en centros especializados a niños, niñas y adolescentes en conflicto con la Ley Penal en el Municipio de Pasto.</p>	<p>PRODUCTOS: Cupos de atención para adolescentes que han sido autores o partícipes de una infracción de ley penal contratados: 10; Cupos de intervención de apoyo para adolescentes infractores en conflicto con la Ley Penal contratados: 12; Cupos de atención en el centro especializado de recepción para adolescentes que hayan sido aprehendidos o cuando son sometidos por el Juez contratados: 10. COMPONENTES: MODALIDAD RECEPCIÓN: Contratación de servicios especializados modalidad RECEPCION (albergue provisional): 10 cupos - \$1.072.416 cupo - 2,5 meses - TOTAL: \$26.810.400; MODALIDAD SEMINTERNADO: Contratación de servicios especializados en la modalidad SEMINTERNADO: 10 cupos - \$464.653 cada cupo - 2,5 meses - TOTAL: \$11.616.325; "El contratista se obliga a prestar sus servicios especializados en la modalidad "LIBERTAD VIGILADA": 12 cupos - \$180.248 cada cupo - 7 meses - TOTAL: \$15.140.832</p>	<p>0,00%</p>	<p>53.567.557</p>
<p>Servicio de inhumación a cadáveres no indentificados (NN) presentados en el Municipio de Pasto.</p>	<p>PRODUCTOS: Servicios de inhumación contratados: 13. Cupos para inhumación de cadáveres otorgados: 13. COMPONENTES: Valor unitario servicios de inhumación para cadáveres NN</p>	<p>100,00%</p>	<p>4.725.500</p>



	contratados: \$363.500.		
Fortalecimiento del sistema integrado de emergencias y seguridad SIES, subsistema CCTV en el Municipio de Pasto.	PRODUCTOS: Nuevas cámaras del circuito cerrado de televisión instaladas en espacio público: 50. Fortalecimiento del sistema integrado de emergencia y seguridad SIES: 100. COMPONENTES: 1- Equipos \$1.045.704.717: 2- Elementos pasivos del sistema \$400.683.813.75: 3- Inversiones en obra civil \$530.924.810.75: AUI \$197.731334.68: IVA 16% \$316.370.134.63: Aporte Ministerio \$1.868.561.108.06: Aporte de Alcaldía de Pasto \$622.853.702.69. ADVERTENCIA: Se debe tener en cuenta que el porcentaje de AUI es del 30% y que sólo se carga al componente de obra civil. APORTE MUNICIPIO: \$622.853.702,69 - APORTE NACION: \$1.868.561.108,06.	50,00%	2.491.414.811
Fortalecimiento y apoyo a los corregimientos del Municipio de Pasto.	PRODUCTOS: Corregimientos y corregidores con acompañamiento y formación jurídica: 17. COMPONENTES: Contratación abogado (6 meses - \$1.800.000 mes).	100,00%	10.800.000
Creación y puesta en funcionamiento de una red de hogares de paso en el Municipio de Pasto.	PRODUCTOS: Gestión realizada para la conformación de una red de hogares de paso en la modalidad familiar para la protección de niños, niñas y adolescentes que lo requieran: Si. Hogares de paso en funcionamiento: 10. COMPONENTES: Costo mensual por cupo en hogar de paso: \$656.827. Tiempo de prestación de servicio por cada cupo: 14 cupos tendrán vigencia de 9 meses y 11 cupos mas por 1 mes. PRIMER AJUSTE PROYECTO - Ajuste número y tiempo de cupos a contratar. FEBRERO 18 DE 2011.	90,00%	89.985.299

<p>Promoción y protección de los derechos de niñas, niños y adolescentes y sus familias para la convivencia familiar y social en el Municipio de Pasto.</p>	<p>PRODUCTOS: Atención Integral a niños, niñas y adolescentes y sus familias desde el área legal, social y psicológica: 45,372. Seguimientos familiares a los casos de Violencia intrafamiliar, maltrato infantil y violencia sexual y quejas interpuestas: 1761 Visitas Domiciliarias. Jornadas de capacitación con la comunidad: 138. Estrategia de Comunicación promocionando Derechos de los niños,niñas, adolescentes: 2. campañas: "PASTO ESTA LISTO HAZ TU PARTE" y "SANAMENTE LA VIDA PUEDE SER A COLOR TU ELIGES". COMPONENTES: Contratación trabajadora social comisaria primera de familia (\$1.800.000 mes - 11 meses); Contratación trabajadora social comisaría segunda de familia (\$1.800.000 mes - 11 meses); Contratación abogada sustanciadora comisaría primera de Familia (\$1.800.000 mes - 11 meses); Contratación abogada sustanciadora Comisaria Segunda de familia (\$1.800.000 mes - 11 meses); Estrategia de comunicación (\$7.000.000 - 3 meses para diseño de la estrategia, validación y tiraje de las piezas publicitarias).</p>	<p>91,00%</p>	<p>86.200.000</p>
---	--	---------------	-------------------

<p>Mejoramiento de la convivencia ciudadana en el Municipio de Pasto.</p>	<p>PRODUCTOS: Personas capacitadas comunas 8,12 y corregimientos de Jongovito 140 PERSONAS; Familias identificadas e intervenidas en atención psicosocial de las comunas 5,8 y 12: 10; Tiendas convivencia implementadas en la comuna 3,5,8: 3; Encuentros lúdicos intergeneracionales en las comunas 5,8 y corregimiento del Encano: 3; Personas sensibilizadas en prevención de SPA en las comunas 3,5,8,9 y 12: 3.000 personas; Campañas realizadas para la sensibilización comunitaria a través de medios de comunicación sobre la sana convivencia y la construcción de un barrio seguro: 2; Barrios intervenidos para mejorar convivencia: 26. MI CASA (\$48.100.000 - incluye compromisos de cabildo); COMUNIDADES SEGURAS \$67,600,000(Contratación 2 profesionales \$39.600.000, impresión del manual de Convivencia \$3.0000; Asociación María Gorreti \$18.000.000; JUEGO LIMPIO \$44.400.000(contratación un profesional \$19.800.000 y un Técnico \$17.600.000, compromiso comuna 8 \$ 7.000,000. NOTA, no se ejecuto el valor de dos proyectos de cabildos, comuna 4 y 5 equivalentes a \$56.700.000.</p>	<p>70,00%</p>	<p>209.800.000</p>
---	---	---------------	--------------------

<p>Promoción y protección de los derechos de niñas, niños y adolescentes y sus familias para la convivencia familiar y social en el Municipio de Pasto.</p>	<p>PRODUCTOS: Atención Integral a niños, niñas y adolescentes y sus familias desde el área legal, social y psicológica: 45,372. Seguimientos familiares a los casos de Violencia intrafamiliar, maltrato infantil y violencia sexual y quejas interpuestas: 1761 Visitas Domiciliarias. Jornadas de capacitación con la comunidad: 138. Estrategia de Comunicación promocionando Derechos de los niños,niñas, adolescentes: 2. campañas: "PASTO ESTA LISTO HAZ TU PARTE" y "SANAMENTE LA VIDA PUEDE SER A COLOR TU ELIGES". COMPONENTES: Contratación trabajadora social comisaria primera de familia (\$1.800.000 mes - 11 meses); Contratación trabajadora social comisaría segunda de familia (\$1.800.000 mes - 11 meses); Contratación abogada sustanciadora comisaría primera de Familia (\$1.800.000 mes - 11 meses); Contratación abogada sustanciadora Comisaria Segunda de familia (\$1.800.000 mes - 11 meses); Estrategia de comunicación (\$7.000.000 - 3 meses para diseño de la estrategia, validación y tiraje de las piezas publicitarias).</p>	<p>91,00%</p>	<p>86.200.000</p>
---	--	---------------	-------------------

<p>Mejoramiento de la convivencia ciudadana en el Municipio de Pasto.</p>	<p>PRODUCTOS: Personas capacitadas comunas 8,12 y corregimientos de Jongovito 140 PERSONAS; Familias identificadas e intervenidas en atención psicosocial de las comunas 5,8 y 12: 10; Tiendas convivencia implementadas en la comuna 3,5,8: 3; Encuentros lúdicos intergeneracionales en las comunas 5,8 y corregimiento del Encano: 3; Personas sensibilizadas en prevención de SPA en las comunas 3,5,8,9 y 12: 3.000 personas; Campañas realizadas para la sensibilización comunitaria a través de medios de comunicación sobre la sana convivencia y la construcción de un barrio seguro: 2; Barrios intervenidos para mejorar convivencia: 26. MI CASA (\$48.100.000 - incluye compromisos de cabildo); COMUNIDADES SEGURAS \$67,600,000(Contratación 2 profesionales \$39.600.000, impresión del manual de Convivencia \$3.0000; Asociación María Gorreti \$18.000.000; JUEGO LIMPIO \$44.400.000(contratación un profesional \$19.800.000 y un Técnico \$17.600.000, compromiso comuna 8 \$ 7.000,000. NOTA, no se ejecuto el valor de dos proyectos de cabildos, comuna 4 y 5 equivalentes a \$56.700.000.</p>	<p>70,00%</p>	<p>209.800.000</p>
---	---	---------------	--------------------

<p>Fortalecimiento de Casa de Justicia y del Centro de Conciliación del Municipio de Pasto.</p>	<p>PRODUCTOS: Talleres capacitación actualización conciliadores en equidad: 4. Conciliaciones Derecho y Equidad: 3.000. Usuarios servicio Psicología atendidos: 1.100. Estrategia Casa Móvil implementada: 1. Redes Comunitarias de Apoyo al Buen Trato organizadas: 16 redes.</p> <p>COMPONENTES: FORTALECIMIENTO CASA DE JUSTICIA: Psicologa (11 meses, \$1.800.000 mes); Profesional en Trabajo Social (11 meses, \$1.800.000 mes); Programa Informático: \$3.500.000; Psicologa (6 meses - \$1.800.000 mes); Profesional en Derecho (6 meses,\$1.800.000 mes); Personal de apoyo a la gestión (2- 6 meses, \$1.068.000 mes); Señalética oficinas (\$2.000.000); impresos y publicidad (\$2.000.000); Apoyo logístico, papelería (\$3.000.000); Fax (\$500.000); FORTALECIMIENTO CENTRO DE CONCILIACION: Profesionales en Derecho (3 - 11 meses - \$1.800.000 mes); OPS – Judicante en Derecho (9 meses - \$600.000 mes); Ciclo de Actualización Académica a Conciliadores en Equidad (\$1.000.000); Jueces de Paz (\$30.144.977); Adecuación locativa y estructural (\$30.000.000); Compra de mobiliario y equipos (\$8.000.000).</p>	<p>80,00%</p>	<p>218.960.977</p>
<p>Realización del Carnaval del Cuy y la Cultura Campesina en el Municipio de Pasto. 2011</p>	<p>PRODUCTOS: Eventos de promoción, comercialización y mercadeo apoyados y realizados: 1.</p> <p>COMPONENTES: TRANSPORTE(\$9.550.000); MANO DE OBRA (\$6.000.000); PUBLICIDAD(\$11.420.000); ALQUILER ELEMENTOS LOGISTICA (\$12.620.000); ARTISTAS (\$24.500.000); OTROS (\$4.255.000); PREMIACION EXPOSITORES DE CUYES (\$3.758.000); OTROS PARTICIPANTES (\$1.980.000); COORDINADOR EVENTO (\$2.550.000); IMPREVISTOS (\$5.000.000). El proyecto se financiará, así: Municipio (\$64.093.000) - Otros (\$17.540.000).</p>	<p>100,00%</p>	<p>81.633.000</p>

<p>Asistencia técnica agropecuaria a pequeños productores rurales del Municipio de Pasto.</p>	<p>PRODUCTOS: Productores fortalecidos asociatividad y productividad: 2.300; % índice productividad pequeños productores rurales mejorado: 200; Eventos realizados: 1; ENTRE OTROS. COMPONENTES: Zootecnistas 3, (1.800.000*10 mes); Médico Veterinario 1 (10 mes*1.800.000 mes); Ingeniero Acuicola 1 (10 mes*1.800.000); Ingenieros Agrónomos 4 (1.800.000*10 mes); Ingenieros Agrónomos 2 (1.800.000*9 mes); Sociólogo 1 (1.800.000*10 mes); Administrador o Ambiental, 1 (1.800.000*10 mes); Ingeniero Agroindustrial 1 (1.800.000*10 mes); Administrador Empresas 1(1.800.000*10 mes), 1(1.800.000* 9 mes); Abogado 1 (1.800.000*10,5 mes); Economista o Administrador, 1(1.800.000*10 mes); Tecnico Agropecuario 2, (1.600.000*10 mes) y Operario 1, (790.000*8 mes); Parcelas o unidades demostrativas: \$37.500.000; Jóvenes empresarios (\$50.000.000); Convenios (\$17.500.000); Eventos grupales (\$8,000,000); Encuentros y capacitación (\$12,000,000); Equipos (\$12,500,000); Transporte (\$24,000,000); Materiales (\$5,580,000); Medios Masivos (\$3,000,000).</p>	<p>100,00%</p>	<p>527.900.000</p>
---	---	----------------	--------------------

<p>Construcción de un invernadero para el cultivo de tomate con productores de la vereda Alto Caldera - Corregimiento La Caldera. Municipio de Pasto.</p>	<p>PRODUCTOS: Familias beneficiadas con construcción invernadero: 20; Familias que mejoran índices de productividad: 20; Familias que adoptan nuevas tecnologías para el cultivo del tomate: 20; entre otros. COMPONENTES: Construcción invernadero de 28m de ancho por 30m de largo para cultivo de 2100 plantas de tomate, beneficio a 20 familias; 1- Polietileno: - Plástico agroplast NX cal 7 rollo de 5*35m 192kg \$2.784.000; - Plástico agroplast NX cal 6 rollo de 3.5*35m 100kg \$1.450.000; 2- protección vientos: - soga pisadora 1.600m \$560.000; 3- Alambre galvanizado: - Tensor Grande de Piñón 40und \$180.000; - cal 10 15kg \$67,500; - cal 12 100kg \$460.00; cal 8 50kg \$230.000; 4- Estructura: - Guadua 300und \$2.100.000; - Ganchos de cocedora (ref 7310) 3cajas \$45.000; - Cinta de Goteo 1.000m \$601.000; - Filtro de anillos 2" 1und \$150.000; - Sillas 30und \$24.000; - Conectores 30und \$45.000; - Hilo fibra plástica de 750m 20 rollos \$300.000; - Plántulas de Tomate Híbrido platino 2.230und \$1.003.500.</p>	<p>100,00%</p>	<p>10.000.000</p>
<p>Fortalecimiento de la producción cuyícola del corregimiento de Cabrera del Municipio de Pasto.</p>	<p>PRODUCTOS: Fortalecer la producción de cuyes en 135 familias de pequeños agricultores productores de cuyes del Corregimiento de Cabrera, Municipio de Pasto, para la generación de ingresos. Incrementar los niveles de productividad y volúmenes de producción en un 25%. COMPONENTES: Adquisición y entrega de Cuy hembra seleccionado de 800 gramos cada una, 945 unidades, precio unitario \$17.000, total \$16.065.000. Adquisición y entrega de cuy macho seleccionado de 800 gramos cada uno; 135 unidades; costo unitario \$17.296; total: \$2.335.000.</p>	<p>100,00%</p>	<p>18.400.000</p>



<p>Dotación e implementación de 40 unidades productivas de agricultura urbana en la comuna 12 del Municipio de Pasto.</p>	<p>PRODUCTOS: Unidades productivas de agricultura urbana implementadas en la comuna 12: 40. Familias urbanas que mejoran su productividad e ingresos: 40. Usuarios de unidades productivas de agricultura urbana de la Comuna 12 que adoptan nuevas tecnologías: 40. COMPONENTES: Abono orgánico (40 bultos de 50 kilos, \$17.000 cada bulto, total \$680.000); Bandeja de 200 alveolos (100 unidades, \$7.000 cada una, total: \$700.000); Turba bulto (por 300 litros; 2 unidades, \$140.000 la unidad, total \$280.000); semillas de diferente especie (\$1.037.000); FUNGICIDAS (\$175.000); FERTILIZANTES (\$2.920.000); INSECTICIDAS Y OTROS (\$4.208.000).</p>	<p>94,00%</p>	<p>10.000.000</p>
<p>Dotación e implementación de un cultivo de trucha en jaulas flotantes con el cabildo indígena quillacinga "Refugio del Sol" de El Encano - Municipio de Pasto.</p>	<p>PRODUCTOS: Familias beneficiadas con jaulas flotantes: 23. Número de levinos entregados: 11.500. Jaulas flotantes entregadas: 10. Cadenas productivas fortalecidas: 1 (Trucha). COMPONENTES: Construcción de jaulas flotantes con mallas instaladas (\$25.000.000); Balanza gramera (\$50.000); Balanza klera (\$150.000); Nasas de nilón (\$100.000); Canastillas plásticas (\$250.000); Cuchillos para eviscerar (\$60.000); Valdés plásticos de diferentes dimensiones (\$140.000); Coladores para clasificar (\$15.000); Droga profiláctica (\$60.000); Concentrado de iniciación 48% de proteína (\$1.000.000); Concentrado de levante 45% de prot. (\$4.000.000); Concentrado finalización 40% de proteína (\$6.500.000); Alevinos (\$3.450.000); Sal marina y ajo (\$50.000); Cuidador (\$1.200.000); APOORTE MUNICIPIO (\$15.0000.000). APOORTE COMUNIDAD INDIGENA (\$27.025.000)</p>	<p>100,00%</p>	<p>42.025.000</p>

<p>Compra de un lote e implementación de un vivero forestal en la vereda La Esperanza - corregimiento de Santa Bárbara - Municipio de Pasto.</p>	<p>PRODUCTOS: Area del lote a comprar para vivero forestal: 1,5 Has. Personas que mejoran índices de productividad en explotaciones forestales de pequeños productores: 6.400; Personas que adoptan tecnología a través de la implementación de un vivero forestal: 6.400, entre otros.          COMPONENTES: Lote de terreno \$10.000.000; Polietileno agroplast cal 7 ancho 4m: \$350.000; Polietileno agroplast cal 6 ancho 3m: \$560.000; Guadua: \$700.000; Abono organico \$200.000; Enraizador hormonagro 1: \$230.000; Abono quimico triple 15 bulto x 50k: \$360.000; Malla polisombra, ancho 3,5m: \$120.000; Malla para sernir cal 4x4: \$50.000; Bolsa plastica negra cal1- 8" x 12": \$285.000; Bolsa plastica negra cal1- 5" x 7": \$40.000; Bolsa plastica negra cal1- 3" x 5": \$20.000; Rastrillo: \$30.000; Machete: \$30.000; Palendra No2: \$30.000; Carreta buggy plastico: \$130.000; Manguera bicolor polietileno 1" rollo x 100m: \$225.000; Martillo 16 onzas: \$12.500; Tabla comun: \$60.000; Clavo 2,5": \$12.500; Alambre cal 10: \$45.000; Alambre cal 12: \$45.000; Herbicida glifosato: \$75.000; Fungicida carbendazim: \$60.000; Bandejas de germinacion: \$650.000; Turba bulto x 300 litros: \$280.000; Semillas brocoli: \$200.000; Semillas coliflor: \$200.000.</p>	<p>58,00%</p>	<p>15.000.000</p>
--	--	---------------	-------------------

<p>Montaje, dotación y operación de un centro de acopio y enfriamiento de leche con la Asociación Megaleche, corregimiento de Mocondino - Municipio de Pasto.</p>	<p>PRODUCTOS: Productores del sector rural fortalecidos en su asociatividad, organización socioempresarial y mejoramiento tecnológico: 96. Cadenas productivas identificadas, creadas y fortalecidas: 1 (Láctea); Pequeños productores que mejoran los índices de productividad: 70. COMPONENTES: 1. Construcción de infraestructura : \$93.000.000, que incluye Obras preliminares; Cimentación; Desagues e instalaciones subterráneas; estructura en concreto y metálicas; Mampostera; prefabricados; Instalación hidrosanitaria y de gas; Instalación eléctrica; Pañetes; Pisos; Cubierta; Carpintería Metálica; Enchapes; aparatos Sanitarios y accesorio; pintura; Vidrios; Obras Exteriores; Aseo y Varios y AUI. 2. Compra de Equipos: \$47.150.000, que incluye equipos para análisis de leche; Cantinas; Tanque de Enfriamiento; Compra de Equipos; Equipos para análisis de leche; Fortalecimiento socio - empresarial: \$9.000.000. Implementación Red de Comercialización \$4.000.000. FINANCIACION PROYECTO: 1. MINISTERIO DE AGRICULTURA Y DESARROLLO RURAL: \$118.150.000; MUNICIPIO DE PASTO: \$25.000.000; ASOCIACION MEGALECHE: \$5.000.000; ALQUERIA: \$5.000.000.</p>	<p>0,00%</p>	<p>153.150.000</p>
<p>Mejoamiento de ingresos y seguridad alimentaria de 176 familias en situación de desplazamiento mediante la implementación de unidades productivas en el Municipio de Pasto.</p>	<p>PRODUCTOS: Familias en situación de desplazamiento que implementan unidades productivas en papa y cuyes: 176; Familias que mejoran índices de productividad: 176; Familias en situación de desplazamiento que adoptan nuevas tecnologías: 176. Eventos de promoción y desarrollo corregimienta con organizaciones asesoradas por la UMATA apoyados: 1. COMPONENTES: Apoyo de paquetes alimentarios a 176 familias en situación de desplazamiento; 176 familias capacitadas en manejo del cultivo de papa y cuyes; 176 familias con capacitación socio empresarial. FINANCIACION PROYECTO: Municipio: \$29.920.000; OIM: \$475.183.000; FEDEPAPA: \$1.391.880.000; SENA: \$21.600.000.</p>	<p>100,00%</p>	<p>1.918.583.000</p>

<p>Establecimiento de unidades productivas hortícolas con personas en situación de desplazamiento en el Municipio de Pasto.</p>	<p>PRODUCTOS: Unidades hortícolas implementadas: 320 (de arveja. Familias desplazadas beneficiadas: 320. Familias en situación de desplazamiento que adoptan tecnología: 320. COMPONENTES: Costo por unidades productivas (ARVEJA: \$3.213.435; CEBOLLA: \$7.449.767; LECHUGA: \$3.407.484; REPOLLO: \$3.517.201). FINANCIACION PROYECTO: Municipio de Pasto (\$84.421.858); Gobernacion Nariño (\$84.421.858); Nacion (\$1.238.187.245).</p>	<p>25,00%</p>	<p>1.407.030.961</p>
<p>Fortalecimiento de la produccion cuyicola para madres comunitarias y mujeres cabeza de familia del corregimiento de El Socorro municipio de Pasto</p>	<p>PRODUCTOS: Familias que mejoran índice de productividad en línea cuyes: 40. COMPONENTES: Cuy macho seleccionado de 800 gramos (Cantidad 40, valor unitario \$17.000); Cuy hembra seleccionado de 800 gramos (Cantidad 320, valor unitario \$17.000); Malla galvanizada ondulada cal 14,hueco 1.5 (120 metros, \$26.000 cada metro); Semilla de pastos Aubade, RyeGrass Tetraploide anual variedad (20 bultos de 25 Kgr cada uno, \$160.000 bulto); Semilla de Trébol, Carreton Rojo Gigante (40 paquetes de 450 Grs cada uno, \$12.000 paquete); Concentrado para cuyes 19% de Proteina (40 bultos de 20 Kgr cada uno - \$27.000 bulto).</p>	<p>66,00%</p>	<p>14.000.000</p>
<p>Fortalecimiento de la mesa municipal para las familias en situación de desplazamiento en el Municipio de Pasto.</p>	<p>PRODUCTOS: Mesas realizadas: 1. COMPONENTES: COORDINADOR \$6.000.000; DISEÑO MÓDULOS \$32.500.000; AREA DDHH Y MARCO JURIDICO \$ 20.000.000; AREA DE GESTION SOCIAL \$ 20.000.000; SISTEMATIZACIÓN EXPERIENCIA \$ 20.000.000; INFORME FINAL \$ 20.000.000; APOORTE MUNICIPIO: \$12.000.000. APOORTE NACION: \$88.000.000.</p>	<p>25,00%</p>	<p>100.000.000</p>
<p>Adquisición de tierras para incremento de la produccion Agropecuaria del Resguardo Indigena Quillacinga Refugio del Sol de el Encano- Municipio de Pasto.</p>	<p>PRODUCTO: Adquisicion de terrenos, compraventa y legalizacion de los mismos: 16 hectareas. COMPONENTES: Compras de tierras 16 hectareas \$ 50.000.000 (\$3.125.000 x has); Gastos de egalizacion, comprende: Estudio juridico de las tierras a adquirir, avaluos de predios y escrituracion de predios \$ 7.556.071. El proyecto se financia con recursos del Sistema General de Participaciones que la nacion gira al Resguardo Indigena Quillacinga Refugio</p>		<p>109.556.071</p>

	del Sol de el Encano-Municipio de Pasto.		
Mejoramiento en la operatividad de las cinco plazas de mercado del Municipio de Pasto - Vigencia 2011.	<p>PRODUCTOS: Plazas de mercado que mejoran los niveles de operatividad y productividad: 5. COMPONENTES: Personal administrativo (2 abogados, ingeniero sistemas, ingeniero ambiental, jefe operativo, trabajo social: 11 meses y 29 días, \$1.700.000 mes); Personal operativo (14 operativos aseo, 12 meses c/u, \$700.000 mes; 20 controles: 12 meses, \$700.000 mes); Fumigacion y desratizacion plazas mercado: \$5.000.000; Desinfeccion Jongovito: 2.500.000; reglamento interno: 3.698.263; Feria pescado: 3.500.000; Papeleria y útiles: 4.000.000; Otra papeleria: 5.000.000; Dotacion personal operativo: 5.300.000; Sistema informacion: 20.000.000; Datáfonos: 10.000.000; Compostaje: 4.848.606; Transporte: 24.000.000; Servicio de Aseo: 143.000.000; Servicio energía - alumbrado publico: 30.996.702; servicios y pago deuda EMPOPASTO: \$1.518.931.458; vigilancia: 207.059.460; Adecuaciones plaza Jongovito: 44.851.770; Emergencia invernal plaza El Potrerillo: \$49.200.000. Reconstrucción mercado Potrerillo y generación de empleo a usuarios damnificados Potrerillo (\$350.000.000).</p>	100,00%	2.827.579.591

<p>Planificación y gestión pública del turismo en el Municipio de Pasto.</p>	<p>PRODUCTOS: Emprendedores turísticos asesorados y capacitados: 100; Planes de turismo y exportador en ejecución: 2; Documentos y videos promocionales: 4; Convenios y/o alianzas estrategias realizados: 4; Cubierta en muelle turistco constuida: 1. COMPONENTES: Plan de desarrollo turistico: \$380.634.936; Promoción y difusión del turismo: \$81.000.000; Profesional promocion eventos turismo (11 meses y 27 días - \$21.420.000); Tecnico planes exportador y de desarrollo turistico(11 meses y 27 días - \$11.900.000); Abogado (11 meses y 27 días - \$23.800.000); Apoyo gestión (11 meses y 27 días \$11.900.000); Tecnologo planeacion y proyectos (11 meses y 27 días - \$15.470.000); Apoyo gestión (11 meses - \$18.260.000); Pasantas (9 meses - \$4.820.400); Dotacion (\$17.000.000); Profesional en diseño industrial (3 meses - \$1.700.000 mes). SEPTIMA MODIFICACION PROYECTO: Modificación presupuesto. JUNIO 22 DE 2011. FINANCIACION PROYECTO: Municipio (\$359.136.960). Fondo de Promoción Turística (\$225.347.976).</p>	<p>100%</p>	<p>584.484.936</p>
<p>Apoyo al emprendimiento, proyectos productivos y políticas crediticias en el Municipio de Pasto.</p>	<p>PRODUCTOS: Instituciones promotoras del desarrollo, inversión, cooperación, promoción y gestión empresarial apoyadas: 1. Empresas productoras o unidades productivas apoyadas en comercialización y mercadeo: 50. COMPONENTES: Profesional diseño e implementación estrategia de inserción crediticia 11 meses, \$2,000,000 mes; Desarrollo de eventos, foros, convocatorias, seminarios (\$31,000,000); Profesional formulación e implementación planes negocios: 11 meses, \$1,700,000 mes; Profesional capacitación en empresarismo y/o fortalecimiento empresarial: 11 meses, \$1.700.000 mes; Convenios cooperación interinstitucional (\$70,248,380); Fortalecimiento observatorio mercado laboral y sistema cuentas regionales (\$20,000,000); Capacitación en asociatividad y tributación: 6 meses, \$1,000,000 mes; Ingeniero de Sistemas por 7 meses, \$1,714,286 mes; Profesional en derecho por 6 meses, \$1,000,000 mes; 4 técnicos, cada uno 6 meses - \$639,651 mes.</p>	<p>100%</p>	<p>222.588.006</p>

<p>Apoyo al fortalecimiento empresarial en el Municipio de Pasto.</p>	<p>PRODUCTOS: Centros de formación empresarial fortalecidos: 2. Acompañamiento para la formulación, aprobación y aplicación de la Ley Galeras que fomente la inversión en la región realizado: 1. Iniciativas empresariales de MIPYMES con base tecnológica fortalecidas: 6. COMPONENTES: Arrendamiento sede Taminango (12 meses - \$3.145.566 mes); Adecuación y proyección Centro Empresarial Carlos Pizarro (\$8.937.905). FORMACION TECNICA Y PRODUCTIVA: Instructor en gastronomía - Sede Taminango (9 meses - \$1.000.000 mes); Instructor confecciones - Sede Taminango (9 meses - \$1.000.000 mes); Instructor en manualidades - Sede Taminango (9 meses - \$1.000.000 mes). Pasante área humanidades (\$401.700 mes - 9 meses). Apoyo Operativo Centro Empresarial Carlos Pizarro (9 meses - \$800.000 mes). Transporte (\$2.000.000 mes - 11 mes). IV Feria empresarial y lanzamiento revista (\$8.615.300).</p>	<p>100%</p>	<p>125.000.000</p>
<p>Ejecución de proyectos productivos viabilizados en el proceso de cabildos del año 2009. Municipio de Pasto.</p>	<p>PRODUCTOS:Proyectos productivos priorizados en cabildos año 2009, apoyados y fortalecidos: 23. COMPONENTES:Dotación cursos capacitación formación oficios Comuna 1(\$30.000.000);Emprendimiento para madres de familia de niños "semilleros de talento" comuna 1 (\$40.000.000); Cultivando y descubriendo habilidades para madres y niños, comuna 1 (\$20.000.000); Implementación y apoyo para panadería Comuna 3 (\$10.000.000); Apoyo a artesanía en tamo comuna 3 (\$10.000.000); Planta productiva barrio Miraflores I, comuna 4 (\$15.000.000); Capacitación en estética y belleza, comuna 4 (\$20.000.000); Dotación maquinaria para tejido y bordado, comuna 4 (\$20.000.000); Integración de familias comuna 4 Materiales manualidades: (\$20.000.000); Escuela de Artes y Oficios, Compra de maquinaria, escuela No 5, comuna 4 (\$30.000.000);Producción nutrileche,comuna 4:(\$30.000.000; Capacitación para padres cabeza de familia comuna 5 (\$30.000.000); entre otros. FINANCIACION: Aporte Municipio (\$317.599.500). Aporte entidad cooperante (\$95.000.000).</p>	<p>100%</p>	<p>412.600.000</p>

<p>Construcción de restaurantes flotantes con movilidad asistida como atractivo turismo en el Corregimiento del Encano-Laguna de la Cocha.</p>	<p>PRODUCTOS: Restaurantes flotantes construidos: Dos (2); Proyecto de iniciativa comunitaria implementados: Uno (1). COMPONENTES: Actividades: 1. Potabilización aguas lluvias (\$16.872.000); 2. Construcción planta tratamiento aguas residuales (\$22.000.000); 3. Estructuras de madera para base (\$11.585.744); 4. Sistema de flotación (\$89.600.00); 5. Carpintería en madera (\$25.004.000); 6. Instalaciones específicas (\$20.000.000); 7. Fachadas y Divisiones Portantes (\$13.320.000); 8. Enchapes (\$5.498.000); 9. Cubierta (\$16.188.720); 10. Aparatos Sanitarios y Cocina (\$9.980.000); 11. Instalaciones Red Sanitarias (\$366.000); 12. Instalaciones Hidráulicas (\$740.000);</p>	<p>0%</p>	<p>358.259.159</p>
<p>Creación de una empresa de confecciones con población en situación de desplazamiento en el Municipio de Pasto.</p>	<p>PRODUCTOS: Unidades productivas dotadas: 1. Familias beneficiadas: 20. COMPONENTES: MAQUINARIA Y EQUIPOS: máquinas planas (\$14.400.000); máquina collarín (\$15.600.000); fileteadora (\$20.000.000); cortadora de tela (\$7.120.000); mesa para corte (\$5.600.000); sillas para máquina (\$2.700.000); bordadora (\$24.616.000); zigzadora industrial (\$13.600.000); MATERIA PRIMA (\$14.491.667); PERMISOS Y LICENCIAS (\$150.000). FINANCIACION PROYECTO: MUNICIPIO \$7.096.660; GOBERNACION \$7.096.660; NACION \$104.084.347</p>	<p>0%</p>	<p>118.277.667</p>
<p>Creación de empresa de reciclaje con población en situación de desplazamiento en el Municipio de Pasto.</p>	<p>PRODUCTOS: Unidades productivas dotadas: 1. Familias beneficiadas: 60. COMPONENTES: MATERIA PRIMA: \$3.650.417; MAQUINARIA Y EQUIPO: \$80.000.000; LICENCIAS Y PERMISOS: \$120.000. FINANCIACION PROYECTO: MUNICIPIO \$ 5.026.200 DEPARTAMENTO \$ 5.026.200 NACION \$ 73.717.600.</p>	<p>0%</p>	<p>83.770.000</p>
<p>Creación de empresa de ebanistería y manualidades con población en situación de desplazamiento en el Municipio de Pasto.</p>	<p>PRODUCTOS: Unidades productivas creadas: 1. Familias desplazadas beneficiadas: 24. COMPONENTES: Efectivo \$ 16.127.586,67 Inventario de Materia Prima \$ 9.341.666,67 Inventario de Productos en Proceso \$ 6.350.053,33 Inventario de Producto Terminado \$ 4.233.368,89 MAQUINARIA Y EQUIPO \$ 80.000.000,00 PERMISO Y LICENCIAS \$ 120.000,00. FINANCIACION PROYECTO: MUNICIPIO \$ 6.970.361</p>	<p>0%</p>	<p>116.172.677</p>



	DEPARTAMENTO DE NARIÑO \$ 6.970.361 NACION \$ 102.231.955		
Formación para el trabajo y creación de unidades productivas con la población en situación de desplazamiento en el Municipio de Pasto.	PRODUCTOS: Unidades productivas dotadas e implementadas: 4. Personas en situación de desplazamiento capacitadas: 100. COMPONENTES: UNIDADES PRODUCTIVAS (Compra de equipo y herramientas: \$20.000.000); CAPACITACIONES PARA LAS UNIDADES PRODUCTIVAS: (Capacitaciones en Gastronomía - \$5.000.000; en Confección: \$5.000.000; en Artesanías: \$5.000.000; en Belleza y estética: \$5.000.000; MATERIALES DE FORMACION (\$6.000.000). FINANCIACION PROYECTO: Municipio: \$20.000.000; OTROS: (\$26.000.000).	0%	46.000.000
Implementación de la estrategia de cooperación internacional "Pasto abierto al mundo - III Fase". Municipio de Pasto.	PRODUCTOS: Estrategia de cooperación internacional implementada: 1. Recursos de cooperación internacional gestionados: \$2.000 millones. Convenios de hermanamiento firmados: 3. Ciclos de formación implementados: 2. Documentos impresos: 1. COMPONENTES: Profesional A (11 meses y 24 días - \$2.000.000 mes); Profesional B (1 mes y 9 días - \$2.000.000 mes); Profesional C (11 meses y 24 días - \$1.800.000 mes); Profesional D (4 meses y 28 días - \$1.800.000 mes); Profesional E (6 meses y 19 días. \$2.000.000 mes). Eventos y logística (\$2.806.667); Impresiones: (\$2.606.667); Impresiones (\$2.606.667); Realización IX Encuentro de Cooperación Internacional (\$9.420.000).	117,00%	84.420.001

<p>Mejoramiento en la operatividad de las cinco plazas de mercado del Municipio de Pasto - Vigencia 2011.</p>	<p>PRODUCTOS: Plazas de mercado que mejoran los niveles de operatividad y productividad: 5. COMPONENTES: Personal administrativo (2 abogados, ingeniero sistemas, ingeniero ambiental, jefe operativo, trabajo social: 11 meses y 29 días, \$1.700.000 mes); Personal operativo (14 operativos aseo, 12 meses c/u, \$700.000 mes; 20 controles: 12 meses, \$700.000 mes); Fumigacion y desratizacion plazas mercado: \$5.000.000; Desinfeccion Jongovito: 2.500.000; reglamento interno: 3.698.263; Feria pescado: 3.500.000; Papeleria y útiles: 4.000.000; Otra papeleria: 5.000.000; Dotacion personal operativo: 5.300.000; Sistema informacion: 20.000.000; Datáfonos: 10.000.000; Compostaje: 4.848.606; Transporte: 24.000.000; Servicio de Aseo: 143.000.000; Servicio energía - alumbrado publico: 30.996.702; servicios y pago deuda EMPOPASTO: \$1.518.931.458; vigilancia: 207.059.460; Adecuaciones plaza Jongovito: 44.851.770; Emergencia invernal plaza El Potrerillo: \$49.200.000. Reconstrucción mercado Potrerillo y generación de empleo a usuarios damnificados Potrerillo (\$350.000.000).</p>	<p>100%</p>	<p>2.827.579.591</p>
---	---	-------------	----------------------

<p>Mantenimiento y funcionamiento del centro de bienestar animal - Coso y perrera - Municipio de Pasto.</p>	<p>PRODUCTOS: Equipamientos de alto impacto con evaluación de factibilidad y construidos por concesión o por cualquier otra modalidad de articulación entre los sectores público y privado: 1. COMPONENTES: Maquinaria y equipo (\$9.458.700); Equipo atención veterinaria (\$205.000); Muebles, enseres y equipos de oficina (\$2.950.000); Inversiones diferidas (\$11.554.000); Personal, transporte y otros servicios (incluye: (\$88.750.000, que incluye: Médico Veterinario Coordinador (11 meses - \$2.000.000 mes); Apoyo Gestión (11 meses - \$700.000 mes); Apoyo Gestión (Residente rural - Médico Veterinario: 11 meses - \$850.000 mes); Operarios (3 - 11 meses cada uno - \$700.000 mes); Transporte (11 meses - \$2.000.000 mes); Servicios de Transporte e Incineración Animal (\$4.600.000); Servicios públicos (\$2.750.000); Artículos de aseo (\$1.192.000); Alimento balanceado para caninos (\$6.300.000); Alimento balanceado para equinos (\$2.285.000); Droga veterinaria (\$6.406.000); Elementos de ferretería (\$8.149.300).</p>	<p>100%</p>	<p>140.000.000</p>
<p>Mejoramiento vías peatonales, obras de drenaje y redes de alcantarillado afectadas por la ola invernal, plaza de mercado Potrerillo. Municipio de Pasto.</p>	<p>PRODUCTOS: Proyectos para mejoramiento de infraestructura en plazas de mercado realizados: 1. Empleos generados: 700. COMPONENTES: 1- Preliminares (localización, retiro de adoquín, excavaciones, demoliciones, rellenos, retiro de sobrantes) \$62.681.834.83: 2- Estructura del pavimento (base, adoquín, bordillos, vigas de confinamiento, acero de refuerzo, andén en ccto e=8cm, pavimento e=15cm) \$225.357.760.73: 3- Mejoramiento de estructuras de drenaje y redes de alcantarillado (sumidero, caja de inspección, filtro con geotextil NT y triturado, rejilla metálica, tubería alcantarillado 12" y 8") \$27.735.942.04: 4- suministro e instalación de cortina enrollable \$1.800.000: Costo directo \$317.575.537.61: Costo de materiales \$201.514.159.41: Costo de mano de obra \$74.278.249.92: Herramienta y equipo \$41.783.128.28: Imprevistos 3% \$9.527.266.13: Interventoría 7% \$22.897.196.26. APOORTE MUNICIPIO \$50.000.000; APOORTE NACION:</p>	<p>10%</p>	<p>350.000.000</p>

	\$300.000.000.		
Construcción de pavimento en asfalto de la vía de acceso al corregimiento de Jongovito del Municipio de Pasto.	<p>PRODUCTOS: Metros cuadrados de vías de acceso a las cabeceras corregimentales y centros poblados pavimentados: 1.056. COMPONENTES:</p> <p>1- Localización y replanteo 12ml \$306.108; 2- Excavación Material común seco incluye retiro y escombrera 550m3 \$6.766.628.55; 3- escarificación 10cm conformación subrasante 876m2 \$ 3.188.552.4; 4- Subbase y base granular 366m3 \$19.412.982.6; 5- Mezcla densa en caliente MDC-2 normalizada e=8cm 60m3 \$29.074.650; 6- valla 1und \$220.425.7; 7- señalización vías 480ml \$986.832; 8- bordillo 0,45*0,15 (cuneta y sardinel) 240ml \$ 11.846.208; 9- andén en ccto.0,08m 150m2 \$3.950.357.4; 10- sumidero 3und \$2.002.270.94; 11- realce cámaras 9und \$2.721.019.75; 12- afirmado (base Para andén 10cm) 15m3 \$551.677.5; 13- excavación material común h&lt;=2m 80m3 \$1.561.824; retiro material sobrante 80m3 \$1.188.785.84; 14- relleno a mano 20m3 \$275.293.26; 15- acero de refuerzo 1.0335kg \$3.636.221. AUI 30% \$26.306.951.08; estampilla pro Adulto mayor según acta de liquidación \$3.370.000.</p>	100,00%	132.397.434
Construcción de andenes y canaleta de recolección de agua lluvia en la vía de acceso al centro poblado de Obonuco. Municipio de Pasto. (Proyecto cabildo 2009).	<p>PRODUCTOS: Metros cuadrados de andenes en las cabeceras y centros poblados rurales construidos, mejorados y/o con mantenimiento: 360. COMPONENTES: Preliminares: 1- Localización y replanteo 151ml \$514.000; 2- Excavaciones a mano 40m3 \$379.866.8; 3-relleno con mat. selecc. 25m3 \$741.166.75; 4- corte ccto con cortadora 148,986m3 \$723.079.11; Estructura: 1- sum. inst. de losetas para conformación de andenes 105m2 \$4.818.810.15; 2- bordillos prefabricados en ccto. de 3000psi altura 40cm e=20cm - 144ml \$5.597.661.31; 3- muro en ladrillo común 58m2 \$1.822.647.68; 4- Pañete exterior allanado mezcla 1:4 e= 1.5cm 58m2 - \$787.379.58; AUI 30% \$4.615.384.615.</p>	100,00%	20.000.000

<p>Construcción de puentes peatonales y vehiculares en la malla vial rural de las veredas Dolores y La Josefina del Municipio de Pasto.</p>	<p>PRODUCTOS: Puentes vehiculares en el sector rural construidos: 2.          COMPONENTES: 1- Puente peatonal vereda Dolores sector punto Paz costo directo \$11.853.000, AUI 30% 3.555.900; 2- Puente vehicular vereda La Josefina sector Junto a la Escuela, se incrementa el valor del proyecto en \$11.384.628.27 quedando un valor final de \$41.303.153.27, AUI 30% \$9.531.500.49; 3 - Puente Peatonal vereda Dolores sector quebrada Agua Caliente vía Capulí costo directo \$ 12.039.000, AUI 30% \$3.611.700.</p>	<p>100,00%</p>	<p>72.362.753</p>
<p>Apoyo profesional, técnico y logístico para el desarrollo de proyectos viales rurales del Municipio de Pasto.</p>	<p>PRODUCTOS: Kilómetros de vías rurales con mantenimiento: 350. Velocidad de operación de vías rurales: 60.          COMPONENTES: 1 Apoyo profesional y técnico \$ 323.918.160: contratación de 21 personas: 4 profesionales \$79.640.000; 8 técnicos \$115.165.000; 8 operadores de maquinaria \$102.960.000; tres de apoyo operativo \$26.153.160; 2- Estudios de preinversión \$35.286.262: levantamiento topográfico 1.100 ml \$5.000.000; estudios de suelos 20 unidades \$8.300.000; otros estudios de consultoría 1 unidad por \$21.286.262; elementos de oficina \$1.818.000; contratación de servicio de transporte para personal de Infraestructura área rural (1 vehículo) \$24.200.000. Se recomienda estudiar la posibilidad de reducir el número de técnicos a vincular para realizar seguimiento físico y financiero de proyectos.</p>	<p>100,00%</p>	<p>385.222.422</p>

<p>Mantenimiento rutinario y periódico de 350 kilómetros de malla vial rural del Municipio de Pasto.</p>	<p>PRODUCTOS: Kilómetros de vías rurales con mantenimiento: 350. Mingas corregimentales realizadas: 17. COMPONENTES: Buesaquillo, Catambuco, Encano, Mocondino, San Fernando, Morasurco, El Socorro, Santa Bárbara y Gualmatán, se requiere: 1- compra y transporte de 12.175m<sup>3</sup> de recebo por \$222.890.950; 2- suministro de combustible, lubricantes, mantenimiento técnico mecánico y suministro de repuestos, para 2 motoniveladoras, un buldozer, un cargador, dos volquetas, un vibrocompactador, un retrocargador, un campero y una motocicleta, \$320.000.000; 3- Alquiler de maquinaria \$ 19.780.000; 4- transporte de maquinaria en cama baja \$ 17.800.000; 5- Distintivos identificación personal secretaría de infraestructura para seguridad, control y seguimiento de la ejecución de proyectos en el municipio de Pasto \$4.420.000. Aporte maquinaria y conductores por parte del Ejército (\$30.000.000 - 600 horas).</p>	<p>100,00%</p>	<p>614.890.950</p>
<p>Mejoramiento de vías de la vereda El Carmelo a través del suministro e instalación de material de afirmado (recebo) y de tuberías de 24 pulgadas para alcantarillas. Corregimiento de Buesaquillo - Municipio de Pasto.</p>	<p>PRODUCTOS: Kilómetros de vías rurales con mantenimiento permanente: 3.3. Personas beneficiadas: 8.710. COMPONENTES: Afirmado (Suministro, instalación y compactación de recebo - clase INVIAS 311-1996: 1.971,5 metros cúbicos - valor metro cúbico \$34.315); Ssuministro e instalación de tubería clase I de concreto simple, diámetro 24 pulgadas, pagadas por metro lineal: 42 metros lineales - costo metro lineal \$129.526. TOTAL COSTO DIRECTO: \$73.076.672,75 - AUI(30%): \$21.923.001,82.</p>	<p>100,00%</p>	<p>94.999.675</p>
<p>Suministro de tubería para conformación de alcantarillas en los corregimientos del Municipio de Pasto</p>	<p>PRODUCTOS: Alcantarillas construidas o con mantenimiento: 40. COMPONENTES: 1- Tubería clase I de concreto simple de diámetro 36", 49ml- \$12.468.883; 2- Tubería clase I de concreto simple de diámetro 24", 201ml - \$26.034.726; 3- Tubería clase I de concreto simple de diámetro 16", 21ml - \$1.499.379.</p>	<p>100,00%</p>	<p>40.002.988</p>

<p>Mejoramiento de la vía San Fernando Cabrera con pavimento asfáltico. Municipio de Pasto</p>	<p>PRODUCTOS: Metros cuadrados de vías de acceso a las cabeceras corregimentales y centros poblados pavimentados: 680. COMPONENTES:1- Localización y replanteo 110ml \$374.440; 2- Explanación (Excavación mano sin retiro 90m3, Excav. Mec. 344m3, retio mat sobrante 411,9m3) \$9.287.374; 3- Base y subbase (Geotextil T 715m2, Subabse granular e=20cm 144m3, Base granular e=20cm, relleno mat. selecc.70m3) \$22.090.750; 4- Pavimento asfáltico e hidráulico (Mezcla densa en caliente calzada y cicloruta 68m3, andén e=8cm 166m2) \$36.163.373; 5- Obras de drenaje y protección (bordillo fundido en el sitio 15*25*40 reforzado 220ml, bordillo 10*25 reforzado 110ml) \$9.806.077; 6- Señalización (valla 1und, aislamiento preventivo 25ml) \$522.583; AUI 30% \$13.473.378,9.</p>	<p>95,00%</p>	<p>101.717.975</p>
<p>Mejoramiento de vías rurales con pavimento hidráulico y articulado en los corregimientos de Morasurco, Mocondino, Jamondino, Mapachico y Buesaquillo. Municipio de Pasto</p>	<p>PRODUCTOS: M2 vías de acceso a cabeceras corregimentales y centros poblados pavimentados: 2.319. COMPONENTES: Adecuación adoquín 78ml y 6m de calzada, vía San Antonio de Aranda AUI 30% \$ 11.538.462 - \$50.000.000; Mejoramiento con adoquín vía Tescual Alto correg. Morasurco, longitud 100ml, calzada 4m, AUI 30% \$12.610.004 - \$54.643.353; Adecuación vía pavim. adoquín sector Puerres correg. Mocondino longitud 63m, calzada 6m AUI 30% \$11.538.461. - \$50.000.000; Adecuación adoquín vía sector Canchala Centro Correg. Mocondino longitud 63.5m calzada 6m, AUI 30% \$10.384.615 - \$45.000.000; Mejoramiento pavimento hidráulico de la diagonal 16 vía acceso El Rosario Jamondino Correg. Jamondino long.50m, calzada 6m, AUI 30% \$29.402.840 - \$127.412.305; Mejoramiento de las vías correg. Buesaquillo Centro sum. instal. mat. afirmado (recebo), AUI 30% 4.726.491- \$20.481.461: Sum. adoquín plazoleta capilla de San Juan de Anganoy correg. Mapachico 90m2 \$ 3.240.000: Sum. de Mat. mejoramiento vía en la vereda San Juan de Anganoy Corre. Mapachico \$9.020.320.</p>	<p>100,00%</p>	<p>420.267.851</p>

<p>Mejoramiento de vías con construcción de muros de contención en los corregimientos de Gualmatán, Mocondino y San Fernando. Municipio de Pasto.</p>	<p>PRODUCTOS: Muros de contención construidos: 5. COMPONENTES:1- Mejoramiento de la vía de la vereda Fátima carrera 3 con con la construcción de muro en concreto reforzado K0+500m de la cabecera del corregimiento de Gualmatán \$39.999.941.13; 2- Mejoramiento de vía con la construcción de muros de contención en gaviones en la vereda Dolores Corregimiento de Mocondino \$7.000.000; 3- Mejoramiento de vía con la construcción de muro de contención en la vereda Dolores corregimiento de Mocondino \$12.000.000; 4- Mejoramiento de vía con la construcción de muros de contención en Gaviones en la vereda Alto San Fernando corregimiento de San Fernando \$8.267.966.02; 5- Mejoramiento de vía con la construcción de muros de contención en gaviones en la vereda Alto San Fernando corregimiento de San Fernando \$8.267.966,02.</p>	<p>100,00%</p>	<p>75.535.873</p>
<p>Compraventa de material de afirmado (recebo) en banco por un volumen de 2.981 m3 para el mantenimiento de las vías del corregimiento de Jongovito. Municipio de Pasto.</p>	<p>PRODUCTOS: Kilómetros de vías rurales con mantenimiento permanente: 4,9 kms. PRODUCTOS: Compra de recebo en beta para las vías del corregimiento de Jongovito en la cabecera Jongovito centro veredas, Jongovito centro, Chuquimarca, Cruz Loma, Josefina, Armenia, San Pedro, San Francisco son 2981m3 con valor por metro cúbico de \$3.650. PRIMER AJUSTE: Ajuste nombre del proyecto por requerimientos legales. 01/JULIO/2011.</p>	<p>0%</p>	<p>-</p>



<p>Mantenimiento de vía en el sector de influencia del proyecto Las Piedras. Municipio de Pasto.</p>	<p>PRODUCTOS: Kilómetros de vías rurales con mantenimiento permanente: 84. COMPONENTES: Sector 1 Las Piedras, Arrayanes, Tamborcillo, Santander y La Cocha (cantidad 1.800m3): 1- Sum.Maquin.explotación material afirmado (retroexcavadora oruga) \$9.000.000; 2- Sum. roca o piedra, arena y arcilla (recebo) \$6.570.000; 3- Transporte material afirmado \$22.050.000: 4- Tendido material con motonivel. \$6.300.000; 5- vibrocomp. \$6.840.000; 6- sum.carrotanque irrigador \$2.700.000; 7- transporte maquinaria en cama baja 4 viajes \$2.259.112: Sector 2 Las Palmas, El palmar, Agualongo y Santa Rosalia (cantidad 889m3): 1- Sum. Maquin. explotación material afirmado (retroexcavadora oruga) \$4.445.000; 2- Suministro roca o piedra, arena y arcilla (recebo) \$3.244.850; 3- Transporte material afirmado \$9.583.420: 4- Tendido material con motoniv. \$3.111.500; 5- vibrocomp \$3.378.200; 6- suministro carrotanque irrigador \$1.333.500; 7- transporte maquinaria en cama baja 4 viajes \$2.259.112: Aporte municipio de Pasto \$83.074.694, Aporte de mano de obra no calificada municipio de Tangua \$5.000.000.</p>	<p>100,00%</p>	<p>88.074.694</p>
<p>Inventario de las vías rurales del Municipio de Pasto en convenio de cooperación interadministrativo Universidad de Nariño y el Municipio de Pasto.</p>	<p>PRODUCTOS: Kilometros de vías rurales con diagnostico : 350 Kms. COMPONENTES: 1- Aporte del municipio de Pasto para la elaboración del inventario de las vías rurales \$15.000.000: 2- Aporte Universidad de nariño Representado en trabajo de campo, elaboración de software, registro fotográfico, inventario de obras de drenaje y planos \$30.000.000</p>	<p>100,00%</p>	<p>45.000.000</p>
<p>Adecuación de espacio público con andenes vereda Pinasaco (Panamericana Norte) corregimiento de Morasurco. Municipio de Pasto.</p>	<p>PRODUCTO: Metros cuadrados de andenes en las cabeceras y centros poblados rurales, construidos, mejorados y/o con mantenimiento: 195 mt2. COMPONENTES: 1- Localización y replanteo 130ml \$442.520; 2- Excavación mano sin clasificar 60.7m3- \$576.298.12; 3- Relleno con mat. selec 26m3 \$770.813.42; 4- Andén en ccto e=10cm 195m2 \$6.152.737.5; 5- bordillos fundidos en el sitio 26-30cm e=15cm - 130ml - \$3.596.092.5; AUI 30% \$3.461.538.46.</p>	<p>100,00%</p>	<p>15.000.000</p>

<p>Suministro de material de afirmado para el mantenimiento de caminos de evacuación de los corregimientos de Genoy y Mapachico. Municipio de Pasto</p>	<p>PRODUCTOS: Kilómetros de vías rurales de evacuación de los corregimientos de Genoy y Mapachico con mantenimiento: 20. COMPONENTE: Material de afirmado (recebo en banco): 1.089,92 M3 a \$3.650 cada metro cúbico. Transporte de material de afirmado (recebo): distancia de acarreo promedio: 15 km a \$980 m3/km.</p>	<p>100,00%</p>	<p>20.000.000</p>
<p>Mantenimiento de caminos y senderos ecológicos con ampliación y afirmado de vía veredas de Romerillo, Ramos, Santa Lucia, Santa Teresita, Mojondinoy, El carrizo y Bella Vista Corregimiento de El Encano. Municipio de Pasto.</p>	<p>PRODUCTOS: Kilómetros de vías rurales con mantenimiento: 40.5. COMPONENTES: Mantenimiento vial con ampliación y afirmado veredas: 1- Romerillo - Ramos - Santa Lucia (- Desmonte y limpieza zona no boscosa 6ha \$3.017.238.03, - conformación de alcantarillas 40und \$1.850.796.95, - afirmado a mano 770m3 \$22.621.552.8, - acarreo material a mano 6km 770m3 \$22.996.504.3); 2- Santa Teresita - Santa Lucia (- Desmonte y limpieza zona no boscosa 6ha \$3.017.238.03, - conformación de alcantarillas 37und \$1.711.987.18, - afirmado a mano 756m3 \$22.210.251.84, - acarreo material a mano 6km 756m3 \$22.578.386.04). Mejor. y adecua. caminos ecológicos: 1- adecua. vereda Mojondinoy Sum. tub. 36" 12 tubos \$3.053.604; 2- Mejoram. vereda El Carrizo sum. (- cemento 40bultos \$1.004.000, - Acero ref. 540kg \$1.161.000, -arena negra 5m3 \$276.500, -triturado selec. 4m3 \$285.200, -tabla, guaduas, listones, alambre amarre, acelerante fraguado, clavos \$290.800; 3- Mejo. y Adec. Vereda Bella Vista (tajos de madera y guaduas) \$3.100.000.</p>	<p>60,00%</p>	<p>109.175.059</p>

<p>Apoyo profesional, técnico y logístico para el desarrollo de proyectos viales urbanas del Municipio de Pasto.</p>	<p>PRODUCTOS: M2 de vías urbanas pavimentados en concreto rígido, asfáltico o adoquín: 5.204; M2 cuadrados de vías urbanas con mantenimiento: 11.133; M2 de espacio público en andenes, zonas verdes, plazoletas y ciclorutas construidos y con mantenimiento: 3.343.          COMPONENTES: Con el proyecto se contempla la contratación de 20 personas por 11 meses: 4 profesionales \$53.240.000; 5 técnicos \$39.215.000; 8 operadores de maquinaria \$11.440.000; tres de apoyo operativo \$18.307.212; levantamiento topográfico 7.000 ml \$21.000.000; estudios de suelos 30 unidades \$15.000.000; otros estudios de consultoría 4 unidades por \$10.000.000; elementos de oficina \$2.918.000; contratación de servicio de transporte para personal de Infraestructura área rural (2 vehículo) \$48.400.000; funcionamiento de 4 motos para supervisión de obras \$3.544.500.</p>	<p>100,00%</p>	<p>223.064.712</p>
<p>Mejoramiento con pavimento rígido calle 27A, carrera 18 C y calle 27B barrio El Común. Municipio de Pasto.</p>	<p>PRODUCTOS: Metros cuadrados de vías urbanas con mantenimiento: 463.2.          COMPONENTES: 1- Localización replan. 125.2ml \$426.180.8: 2- excavaciones a mano sin clasificar 87.6m3 \$831.908.29: 3- Excavación mecánica 441.4m3 \$2.501.268.14: 4- Retiro de sobrante 529m3 \$8.326.460: 5- Geotextil T 310lb 463.2m2 \$3.307.558.34: 6- ccto clase G ciclópeo 2.8m3 \$745.148.32: 7- afirmado y base granular 100.2m3 \$8.789.544: 8- Pavimento en concreto rigido 3000 psi, espesor 16cm 463.2m2 \$27.591.684.53: 9- bordillos fundidos en sitio 250.4ml \$4.516.271.99: 10- sumidero 2und y tubería 8ml \$1.519.445.54: 11- Realce de cámaras de alcantarillado 6und \$1.793.574.84: 12- Relleno manual material selec. 19.98m3 \$592.316.84: 13- valla informativa 1und \$150.000: 14- aislamiento preventivo 30ml \$447.099.9: AUI 30% 18.461.538.5</p>	<p>100,00%</p>	<p>80.000.000</p>

<p>Construcción pavimento asfáltico sectores Esmeralda, Atahualpa, Mijitayo, Palermo, Las Cuadras, Centro y calle 21 de la ciudad de Pasto.</p>	<p>PRODUCTOS: M2 vías urbanas pavimentados en concreto rígido, asfáltico o adoquín: 9.819. COMPONENTES: APORTE PANAVIAS - Harold Armando Calderón Torres \$391.036.290 (Subbase granular SBG con CBR entre 20 y 30% 441.55m3, sumo Base granular 767.16m3, sumo Mezcla densa en caliente tipo MDC-2 605.09m3): APORTE MUNICIPIO: \$177.201.594.47 (loc, excavación mecánica y manual, demolición de pavo asf., retiro material sobrante, realce cámaras, tubería ccto simple clase 1 10" diám. sumidero convenc, relleno con material seleccionado, bordillos fundidos en sitio ccto 2500psi, afirmado, geotextil tipo tejido, geotextil tipo no tejido, Limpieza y relleno de juntas existentes con asfalto, corte pavimento asfáltico con cortadora, aislamiento preventivo, valla informativa, AUI 30% \$32.313.958.49, Consultoría de la obra \$37.174.441.04. El proyecto está distribuido en seis zonas: 1- Vías La Esmeralda \$64.403.915; 2- Vías barrio Atahualpa \$91.980.767; 3- Vías barrio Mijitayo \$39.933.452; Vías barrio Palermo \$63.110.654; 5- Vías sectores Las Cuadras y Centro \$194.893.245; 6- calle 21 entre carreras 29 y 32 (\$113.915.851.).</p>	<p>50,00%</p>	<p>568.237.884</p>
---	--	---------------	--------------------

<p>Mejoramiento con pavimento rígido, de carrera 9 Este entre calles 15 y 16 barrio El Triunfo. Municipio de Pasto.</p>	<p>PRODUCTOS: Metros cuadrados de vías urbanas pavimentados en concreto rígido, asfáltico o adoquín: 440.          COMPONENTES: 1- Localización y replanteo, 110ml, \$374.440; 2- Excav.mano varias sin clasificar, 58m3 \$550.806.67; 3- Excavac. mecán. mat. comun 198, \$1.122.000.01; 4- Retiro material sobrante 256m3, \$4.029.440; 5- Ccto ciclópeo, 5m3, \$1.330.622; 6- Afirmado 44m3 \$1.338.260; 7- Base granular 88m3, \$5.042.840; 8- Pavimento ccto rígido 3000 psi, e=15cm 440m2, \$25.194.088.7; 9- Bordillos fundidos sitio ccto, altura 15-20 cm y e=10 cm, 220ml \$3.967.969.87; 10- sumidero convencional tipo EMPOPASTO 2und \$1.215.227.94; 11- Tubería clase I ccto simple 10" 10ml \$380.272m04; 12- Realce cámaras alcantarillado, demolición y reconstrucción 4und \$1.195.716.57; 13- Relleno manual material seleccionado 22.96m3 \$680.549.54; 14- Valla inform. 1und \$150.000; 15- Aislamiento preventivo 230ml \$3.427.766.66; AUI 30% \$15.000.000.</p>	<p>100,00%</p>	<p>65.000.000</p>
<p>Mejoramiento con adoquín vía entre manzanas 3 y 4 barrio Portal del Norte Municipio de Pasto.</p>	<p>PRODUCTOS: Metros cuadrados de vías urbanas con mantenimiento: 213.6.          COMPONENTES: 1- Localización y replantéo 35.6ml \$121.182.4; 2- excavaciones a mano varias sin clasificar 4.9m3 \$46.533.68; 3- Excavación mecánica en material común 108.6m3 \$615.400.36; 4- Retiro y disposicion de material sobrante 113.5m3 \$1.786.490; 5- Subbase granular SBG con CBR entre 20-30 % 32.6m3 \$1.507.293.6; 6- Base granular 32.6m3 \$1.868.143; 7- Adoquín de concreto, e=8cm Incluye Base 4cm de Arena 213.6m2 \$11.508.340.80; 8- Cimentación tipo viga de amarre 0.837m3 \$371.157.61; 9- acero de refuerzo 74.4kg \$256.456.8; 10- Realce de cámaras de alcantarillado 2und \$597.858.28; 11- Relleno manual material selec. 2,82m3 \$83.471.81; 12- aislamiento preventivo 40ml \$596.133.2; AUI 30% 5.807.538.46</p>	<p>100,00%</p>	<p>25.166.000</p>

<p>Mejoramiento con adoquín entre manzanas A y B y C y D barrio Prados del Norte Municipio de Pasto.</p>	<p>PRODUCTOS: Metros cuadrados de vías urbanas con mantenimiento: 342.          COMPONENTES: 1- Localización y replantío 60ml \$204.240: 2- demolición pavimento hidráulico 1m3 \$55.660: 3- excavaciones a mano varias sin clasificar 23m3 \$218.423.41: 4- Excavación mecánica en material común 201.3m3 \$1.140.700.67: 5- Retiro material sobrante 225.3m3 \$3.546.222: 6- ccto clase G ciclópeo 2.5m3 \$665.311: 7- base granular 72m3 \$4.125.960: 8- Pavimento en concreto rígido 3000 psi, espesor 17cm 342m2 \$21.178.620.18: 9- bordillos fundidos en sitio 122ml \$2.200.420.06: 10- Realce de cámaras de alcantarillado 1und \$298.929.14: 11- Relleno manual material selec. 3.2m3 \$94.869.34: 12- valla informativa 1und \$150.000: 13- aislamiento preventivo 25ml \$372.583.25: AUI 30% 10.275.581.7</p>	<p>100,00%</p>	<p>36.541.703</p>
<p>Mejoramiento con adoquín via peatonal entre las manzanas 1 y 2 Barrio Altamira Municipio de Pasto.</p>	<p>PRODUCTO: Metros cuadrados de vias urbanas pavimentados en concreto rígido, asfáltico o adoquín: 178.20 mt2.          COMPONENTES:1- Localización y replanteo, 54ml, \$183.816; 2- Excavac. mano sin clasificar, profun.&lt;2m, en seco. 60.9m3, \$578.347.2; 3- Retiro material sobrante 60.9m3, \$958.566; 4- Relleno manual con material selecc. 30.79m3 \$912.700.16; 5- Adoquín en ccto. 6cm inclu. base arena 4cm 178.2m2 \$8.866.875.6; 6- realce cámaras alcantarillado inclu. demolición 3und-\$896.787.42; 7- bordillos fundidos en sitio de altura 26-30 e=15cm 108ml-\$2.987.523; AUI 30% \$4.615.384.61</p>	<p>100,00%</p>	<p>20.000.000</p>

<p>Mejoramiento carrera 21A entre calles 2 y 3 Barrio los Balcones con pavimento rigido Municipio de Pasto.</p>	<p>PRODUCTO: Metros cuadrados de vias urbanas pavimentadas en concreto rigido, asphaltico o adoquin: 335.50 mt2.  COMPONENTES:1- Localizacion. replanteo 57ml \$194.028: 2- Demolicion pavimento hidraulico 20m3 \$1.113.200: 3- Excav. mano varias sin clasificar 59.6m3 \$566.001.53: 4- Excav. mecanica mat. comun 359.9m3 \$2.039.434.53: 5- Retiro disposicion mat. sobrante 439.5 - \$6.917.730: 6- Geotextil tipo tejido, 335.5m2-\$2.395.694.79: 7- Ccto Clase G ciclopeo 60% ccto y 40% piedra 1.7m3 - \$452.411.48: 8- Afirmado 99.2m3 \$3.017.168: 9- Base granular 82.7m3 \$4.739.123.5: 10- Pavimento ccto rigido 3000 psi, e=18cm - 335.5m2 - \$21.832.900.71: 11- Bordillos fundidos en sitio 114ml \$2.056.130.22: 12- sumidero convencional 2und-\$1.215.227.94: 13- Tubería clase I ccto simple diám.10" - 11ml - \$418.299.2: 14- Realce cámaras alcantarillado 2und \$597.858.28: 15- Relleno material selec.18.41m3 \$545.824.59: 16- valla 1und \$150.000: 17- aislamiento preventivo 138ml \$2.056.659.54: AUI 30% \$15.09230769</p>	<p>100,00%</p>	<p>65.400.000</p>
<p>Mejoramiento carrera 3 urbanizacion las orquideas con pavimento rigido Municipio de Pasto</p>	<p>PRODUCTO: Metros cuadrados de vias urbanas pavimentados en concreto rigido, asphaltico o adoquin: 299.30 mt2.  COMPONENTES: 1- Loc. replanteo 41 ML \$139.564: 2- Excav. mano sin clasificar 108.80m3 \$1.033.237.7: 3- Excav. Mecánica material común 211.6 m3, \$1.199.067.37: 4- Retiro y disposicion mat. sobrante 320,40m3 \$5.043.096: 5- Filtro manejo de aguas superficiales 100ml \$4.632.500: 6- Cuneta ccto reforz.en U, A=45cm, e=10cm - 100ml \$3.883.034: 7- Base granular 62.4m3 \$3.575.832: 8- Pavimento ccto rigido 3000 psi, e=18cm - 299.3m2 \$19.477.160: 9- Bordillos fundidos sitio ccto 2500Psi - 82ml \$1.478.970.86: 10- sumidero convencional 2und \$1.215.227.94: 11- Tubería clase I de ccto simple de diám.10", 11.9ml \$452.523.68: 12- Realce cámaras alcantarillado 2 und-\$597.858.28: 13- Relleno mat. Selec. 38.82m3 \$1.151.019.28. 14- Valla Informativa lám C-22 1und \$150.000: 15- Aislamiento Preventivo 102ml \$1.520.139.66: AUI 30% \$13.664.769.23</p>	<p>100,00%</p>	<p>59.214.000</p>

<p>Mejoramiento via acceso Barrio Villa Elena con pavimento rigido Municipio de Pasto.</p>	<p>PRODUCTO: Metros cuadrados de vias urbanas pavimentados en concreto rigido, asphaltico o adoquin: 245.50 mt2.  COMPONENTES: 1- Loc. replanteo 40.6 ML \$138.202.4: 2- Demolicion pavimento hidraulico 7.7m3 \$428.582: 3- Excav. mano sin clasificar 49.6m3 \$471.034.83: 4- Excav. Mecanica material comun 181.3m3, \$1.027.367.27: 5- Retiro y disposicion mat. sobrante 238.6m3 \$3.755.564: 6- Base granular 49.6m3 \$2.842.328: 7- Pavimento ccto rigido 3000 psi, e=18cm - 245.5m2 \$15.976.086.81: 8- Bordillos fundidos sitio ccto 2500Psi - 83.2ml \$1.500.614.34: 9- sumidero convencional 2und \$1.215.227.94: 10- Tuberia clase I de ccto simple de diam.10", 20ml \$760.544: 11- Realce camaras alcantarillado 2 und-\$597.858.28: 12- Relleno mat. Selec. 29.1m3 \$862.587.81: 13- Valla Informativa lám C-22 1und \$150.000: 15- Aislamiento Preventivo 70ml \$1.043.233.1: AUI 30% 9.230.769.23</p>	<p>100,00%</p>	<p>40.000.000</p>
<p>Mejoramiento con pavimento rigido de la Calle 16C - carreras 7E y 8E del barrio Villas del Sol. Municipio de Pasto.</p>	<p>PRODUCTOS: Metros cuadrados de vias urbanas pavimentados en concreto rigido, asphaltico o adoquin: 310.2.  COMPONENTES: 1- Localizacion y replanteo, 84ml, \$285.936; 2- Demolicion pavim. hidraulico 1.3m3 \$72.358.; 3- Excavac. mano sin clasificar, profun.&lt;2m, en seco. 46.4m3, \$440.645,49; 4- Excav. mecan. mat.comun, canales-prestamos 300,5m3, \$1.702.834,34; 5- Retiro material sobrante 348,2m3, \$5.480.668; 6- Ccto ciclopeo, 2m3, \$532.248,8; 7- Base granular 76,6m3, \$4.389.563; 8- Pavimento ccto rigido 3000 psi, e=18cm 488,4m2, \$31.782.976.76; 9- Bordillos fundidos sitio ccto, altura 15-20 cm y e=15 cm, 151ml \$2.7223.470,73; 10- sumidero convencional tipo EMPOPASTO 2und \$1.215.227.94; 11- Tuberia clase I ccto simple 10" 11ml \$418.299,2; 12- Realce camaras alcantarillado, demolicion y reconstruccion 1und \$298.929,14; 13- Relleno manual mat. selec. 17.7m3 \$524.746.,06; 14- Valla inform. 1und \$150.000; 16- Aislamiento preventivo 45ml \$670.649.85; AUI 30% \$15.206.566.</p>	<p>100,00%</p>	<p>65.895.119</p>



<p>Mejoramiento con pavimento rígido carrera 14A entre calles 5 y 6 barrio Caicedo Municipio de Pasto.</p>	<p>PRODUCTOS: Metros cuadrados de vías urbanas con mantenimiento: 342. COMPONENTES: 1- Localización y replantéo 60ml \$204.240: 2- demolición pavimento hidráulico 1m3 \$55.660: 3- excavaciones a mano varias sin clasificar 23m3 \$218.423.41: 4- Excavación mecánica en material común 201.3m3 \$1.140.700.67: 5- Retiro material sobrante 225.3m3 \$3.546.222: 6- ccto clase G ciclópeo 2.5m3 \$665.311: 7- base granular 72m3 \$4.125.960: 8- Pavimento en concreto rigido 3000 psi, espesor 17cm 342m2 \$21.178.620.18: 9- bordillos fundidos en sitio 122ml \$2.200.420.06: 10- Realce de cámaras de alcantarillado 1und \$298.929.14: 11- Relleno manual material selec. 3.2m3 \$94.869.34: 12- valla informativa 1und \$150.000: 13- aislamiento preventivo 25ml \$372.583.25: AUI 30% 10.275.581.7</p>	<p>100,00%</p>	<p>44.527.520</p>
<p>Mejoramiento calle 18B entre carreras 7E y 8E Barrio Santafe con pavimento rigido Municipio de Pasto.</p>	<p>PRODUCTOS: Metros cuadrados de vias urbanas pavimentados en concreto rigido,asfaltico o adoquin:277,80 mts2. COMPONENTES: 1-Localización y replanteo 43ml \$146.372: 2- demolición pavimento hidráulico 2.1m3 \$116886: 3- Demolición pavimento asfáltico 11.2m3 \$311.696: 4-Excavaciones a mano 21.7m3 \$206.077.74: 5-excavación mecánica 163.4m3 \$925.933.88: 6-retiro y disposición sobrantes 198.4m3 \$3.122.816: 7-Base granular 56.8m3 \$3.254.924: 8-Pavimento en concreto rígido e=16cm 179.8m2 \$10.710.243.69: 9-Pavimento en ccto rigido e=18cm 98m2 \$6.377.419.58: 10- bordillos fundidos en el sitio 15-20cm e=15cm 80ml - \$1.44.2.898.4: 11- Sumidero convencional 1und- \$607.613.97: 12- Tubería clase 1 de ccto simple Diam 10"7ml- \$266.190.4: 13- Realce de cámaras demolición y reconstrucción 4und - \$1.195.716.56: 14- Relleno material seleccionado 13.97m3 - \$414.302.89: 15- Valla informativa cal 22 con 1.5*1m incl. torres y ángulo 1und - \$150.000: 16- Aislamiento preventivo 102ml - \$1.520.139.66: AUI 30% \$9.230.769.23</p>	<p>100,00%</p>	<p>40.000.000</p>

<p>Mejoramiento con pavimento rígido de la calle 19A y carrera 19A del barrio Veinte de Julio. Municipio de Pasto.</p>	<p>PRODUCTOS: Metros cuadrados pavimentados: 527.40. COMPONENTES: 1- Loc. replanteo 85ml \$289.340: 2- Corte pavimento rígido 55ml y Demolición pavimento 6.2m3 - \$631.092: 3- Excavaciones 404.1m3 - \$2.407.099.35: 4- Retiro disposición de mat. sobrante - 410.3m3 \$6.458.122: 5- Base granular 133m3 \$7.621.656: 6- Pavimento ccto rígido 3000 psi, e=18cm 527.4m3 \$34.320.929.45: 7- Bordillos fundidos en sitio con ccto 2500psi altura 15-20cm e=15cm - 174ml \$3.138.304.02: 9- Sumidero tipo EPOPASTO 2und \$ 1.215.227.94: 10- Tubería clase I ccto simple diám. 10" 13ml, \$494.353.6: 11- Realce cámaras alcantarillado, demolición y reconstrucción 4und, \$1.195.716.56: 12- Relleno manual mat. selec. 22m3, \$652.226.74: 13- Valla Informativa lám C-22 con 1.5mx1.0 Incl.Torres ángulo 1und \$150.000: 14- Aislamiento Preventivo 30ml \$447.099.9: AUI 30% \$17.770.632,3</p>	<p>0,00%</p>	<p>76.727.400</p>
<p>Bacheo con concreto asfáltico y rígido y reconstrucción de bordillos de las vías del sector urbano del Municipio de Pasto.</p>	<p>PRODUCTOS: Metros cuadrados de vías urbanas con mantenimiento: 9.441,6 COMPONENTES: 1- Corte de pavimento asfáltico 8.992ml \$38.965.303.36: 2- corte pav. rígido 224,8ml \$1.168.960: 3- demolición asfalto 899.2m3 \$25.024.736: 4- demolición concreto 80.93m3 \$4.504.452.48: 5- excavacion a mano 448.48m3 \$4.259.028.57: 6- retiro sobrante 1.428.6m3 22.486.226.96. 7- relleno con material seleccionado 94.42m3 \$2.799.119.99: 8- base granular para bacheo 354.06m3 \$20.676.091.39: 9- imprimacion 8.992m2 \$23.592.760: 10- Mezcla densa en caliente 719.36m3 \$348.884.801.87: 11- acero de refuerzo 799.16kg \$2.754.718.31; 12- cocreto 210kg/cm2 con acelerante 80.93m3 \$31.706.765.74: 13- corte y sello de juntas 449.6ml \$2.416.555.04: 14- bordillos de 15-20 fundidos en sitio 20ml \$360.724.6: 15- bordillos 36-40 fundidos en sitio 250ml \$ 8.888.740: AUI 30% \$161.546.695,3</p>	<p>100,00%</p>	<p>700.035.689</p>

<p>Adecuación de vías en afirmado de la red urbana del Municipio de Pasto.</p>	<p>PRODUCTOS: Metros cuadrados de vías urbanas con mantenimiento. 62.800. COMPONENTES: 1- Recebo en banco 6.280m3 \$22.922.000: 2- Transporte de material 78.800m3 \$77.224.000: 3- Motoniveladora 157 horas \$12.560.000: 4- Vibro vompactador tandem 314 horas \$20.410.000: 5- carrotanque irrigador 314horas \$17.220.000: 6- A.C.P.M 5842 galones \$29.998.670: 7- Aporte del ejercito nacional con maquinaria pesada con sus respectivos operadores (600 horas de maquinaria, motoniveladora, vibrocompactador, minicargador, buldozer, retroexcavadora y volquetas), \$30.000.000. APORTE EJERCITO NACIONAL: (\$30.000.000 - en maquinaria y operadores). APORTE MUNICIPIO: (\$186.385.953,75).</p>	<p>0,00%</p>	<p>210.385.954</p>
<p>Adecuación con muro de contención carrera 10E barrio Canchala respaldo IEM Ciudadela Surorientales Municipio de Pasto.</p>	<p>PRODUCTOS: Metros cuadrados de vías urbanas con mantenimiento: 60. COMPONENTES: 1- Aislamiento preventivo 25ml \$372.583.25: 2- Excavaciones a mano varias sin clasificar, profundidad &lt; 2 m, en seco. 48.2m3 \$457.739.49: 3- Retiro y disposición de material sobrante 48.2m3 \$758.668: 4- Concreto Clase G ciclopeo de proporcion 60% de concreto resistencia 175 kg/cm2, y 40% piedra 24.2m3 \$6.440.210.48: 5- Relleno material seleccionado, ejecutado manualmente 18.5m3 \$548.463.4: AUI 30% 2.573.299.39.</p>	<p>100,00%</p>	<p>11.150.964</p>
<p>Adecuación de vía con muro de contención frente a vivienda ubicada en la carrera 1a No 16 -129 del Barrio Belén. Municipio de Pasto.</p>	<p>PRODUCTOS: Metros cuadrados de vías urbanas con mantenimiento: 42. COMPONENTES: 1- Aislamiento preventivo 21.65ml \$322.657.09; 2- retiro de adoquín 19.11m2 \$52.743.6; 3- Demolición pavimento hidráulico 1.09m3 \$60.780.72; 4- Excavaciones a mano sin clasificar 105.11m3 \$998.147.5; 5- Retiro de material sobrante 106.2m3 \$1.671.540.78; 6- Concreto clase G ciclópeo 6.83m3 \$1.816.299.03; 7- Concreto de 210kg/cm2 30.85m3 \$12.459.818.55; 8- Acero de refuerzo 1.360.25kg \$4.502.644.18; 9- Relleno manual con material seleccionado 67.57m3 \$2.003.151.38; 10- Bordillos fundidos en sitio con ccto 2500psi 36-40 de altura e=15cm, 13.65ml \$485.325.2; 11- Instalación adoquín 19.11m2, \$242.276.58; AUI 30% \$7.384.615.39</p>	<p>100,00%</p>	<p>32.000.000</p>

<p>Suministro de materiales para adecuación de vía en placa huella del barrio Portal de Aranda II. Municipio de Pasto.</p>	<p>PRODUCTOS: Metros cuadrados de espacio público de vías adecuados: 370. COMPONENTES: 1- Cemento gris tipo I bulto de 50kg 520und, \$12.948.000: 2- triturado seleccionado de 1" 77,5m3 \$4.394.250: 3- Arena negra 45.9m3 \$1.675.350: 4- puntilla redonda 27lb, \$52.704: 5- Estacas en madera l=25cm 930und 390.600: 5- tabla de madera común 12*2,5cm*2,4m 342und \$991.800: 6- tablilla de madera común 4*1cm*0,8m 125und \$97.500: 7- Brea derivada del petróleo 112kg \$448.000.</p>	<p>0,00%</p>	<p>20.998.204</p>
<p>Suministro de materiales para adecuación de vía en placa huella del barrio Jerusalén. Municipio de Pasto.</p>	<p>PRODUCTOS: Metros cuadrados de vías pavimentados: 417. COMPONENTES: 1- Cemento gris tipo I bulto de 50kg 585und, \$14.566.500: 2- triturado seleccionado de 1" 77,5m3 \$4.394.250: 3- Arena negra 45.9m3 \$1.675.350: 4- puntilla redonda 27lb, \$52.704: 5- Estacas en madera l=25cm 1.395und 585.900: 5- tabla de madera común 12*2,5cm*2,4m 342und \$991.800: 6- tablilla de madera común 4*1cm*0,8m 125und \$97.500: 7 Brea derivada del petróleo 144kg \$576.000</p>	<p>0,00%</p>	<p>22.940.004</p>
<p>Mejoramiento e instalación estructura metálica pasos peatonales carrera 9 con calle 13 y 15 barrio Las Lunas. Municipio de Pasto.</p>	<p>PRODUCTOS: Metros cuadrados de espacio público mejorados, construidos y/o con mantenimiento: 43.20 COMPONENTES: "1- Excavaciones a mano sin clasificar, 12.6m3, prof. &lt; 2 m, en seco \$119.658.04: 2- Retiro sobrante 12.6013 \$198.324: 3- Ccto Clase G ciclópeo prop. 60% ccto resist.140kg/cm2, V 40% piedra, 3.8013 \$1.011.272.72: 4- Escalera en ccto, resisto 3000 psi 1.3m2 \$649.590.5: 5- Acero refuerzo de resisto 60000psi 39.8Kg \$137.190.6: 6- Relleno manual material seleccionado 6.4m3 \$189.738,69: 7-Fabricación y montaje e instalación de Estructura Metálica puente, incluye pintura. 1934kg \$12.801.146: 8- Baran la metalica protección peatonal paralelas 3"@2m Y longitudinal 3 de 2"" 27ml \$5.701.050: 9-Suministro e instalación de Lámina alfajor 3mm para piso 43.m2, \$5.832.000: AUI 30% \$7.991.991,45.</p>	<p>100,00%</p>	<p>34.631.962</p>

<p>Construcción obras de atención emergencia calle 21A con carreras 34 y 39, colindante rio Pasto - Sector La Rivera. Municipio de Pasto</p>	<p>PRODUCTOS: Metros cuadrados de vías urbanas con mantenimiento: 600.  COMPONENTES: Construcción muros de gaviones (Excavaciones material común bajo agua, INVIAS 600.5, pagado en m3, 175M3, costo unitario \$19.275; Gaviones, pagado en m3, INVIAS. 681.1-1996, 250M3, costo unitario \$82.716,38; Cimentación tipo solado en oncreto de resistencia 2000 psi, pagado en m3, 15M3, valor unitario \$240.388; Relleno material seleccionado, ejecutado manualmente, pagado en m3; 175M3, costo unitario \$33.630; Geotextil tipo tejido, con resistencia a la ension de 310 lb, abertura de 0.3 mm, permeabilidad de 9.9*10"-2 cml e, y espesor de 1.05 mm, pagado en m2 (INVIAS 673,1-202; 674-2002 Y 676-2002, 500M2, costo unitario \$6.529; Concreto resistencia 210 kg/cm2, para muro de contencion, pagado en m3. recubrimiento gaviones, 24.05M3; costo unitario \$406.225. COSTO DIRECTO COMPONENTE: \$50.965.418,25. RECUPERACION DE CALZADA Y ANDENES, Ancho vía = 3m - Longitud = 50m: (Costo directo: \$23.093.909,14). TOTAL COSTO DIRECTO: \$74.059.327,39; Administración-22%: (\$16.293.052,02); Imprevistos - 3%:\$2,221,779,82; Utilidad 5%: \$3,702,966.37; Consultoría: \$6,739,398,79.</p>	<p>100,00%</p>	<p>145.966.554</p>
<p>Mejoramiento del mobiliario urbano de la Avenida Colombia - Municipio de Pasto.</p>	<p>PRODUCTOS: Metros cuadrados de espacio público en andenes, zonas verdes, plazoletas y ciclorutas construidos y con mantenimiento: 4.093.  COMPONENTES: 1- Basurero metálico cilíndrico de diámetro 45cm, doble perfil cuadrado articulado 11und \$1.531.750; 2- Reja de protección en tubería cuadrda 1" para árboles o zonas verdes 20ml \$927.333.3; 3- Pintura en esmalte 1.339.8m2 \$9.079.378.5; AUI 30% \$3.461.538.54</p>	<p>0,00%</p>	<p>15.000.000</p>

<p>Mejoramiento con adoquín via peatonal barrio Villa Recreo del Municipio de Pasto</p>	<p>PRODUCTOS: Metros cuadrados de espacio público con mantenimiento: 196. COMPONENTES: 1- Excavaciones a mano varias sin clasificar profundidad &lt;2m 66.7m3 \$633.427.89: 2- Retiro y disposición de material sobrante 66.7m3 - \$1.049.858: 3- Relleno material seleccionado ejecutado manualmente 31.55m3 - \$935.204.88: 4- Adoquín de concreto e=6cm incluye base en arena de 4cm - 196m2 \$9.752.568: 5- Bordillos fundidos en sitio con ccto 2500psi altura 26-30cm e=15cm - 112ml \$3.098.172; AUI 30% \$4.640.769,2</p>	<p>100,00%</p>	<p>20.110.000</p>
<p>Mejoramiento de andenes barrio Ezequiel Moreno del Municipio de Pasto</p>	<p>PRODUCTOS: Metros cuadrados de espacio público en andenes, zonas verdes, plazoletas y ciclorutas construidos y con mantenimiento: 202.32. COMPONENTES: 1- Excavaciones a mano varias sin clasificar profundidad &lt;2m 61m3 \$579.297: 2- Retiro y disposición de material sobrante 61m3 - \$960.140: 3- Relleno material seleccionado ejecutado manualmente 44.11m3 - \$1.307.714: 4- Andén en ccto e=10cm resist. 3000psi, 202.32m2 \$6.383.618: AUI 30% \$2.769.231</p>	<p>100,00%</p>	<p>12.000.000</p>
<p>Mejoramiento peatonal por rampas barrio Marridiaz del Municipio de Pasto</p>	<p>PRODUCTOS: Metros cuadrados de espacio público en andenes, zonas verdes, plazoletas y ciclorutas construidos y con mantenimiento: 37.92. COMPONENTES: 1- Excavaciones a mano varias sin clasificar profundidad &lt;2m 16m3 \$151.947: 2- Demolición de bordillos o sardineles h&lt;41cm 6.6ml \$24.763: 3- Retiro y disposición de material sobrante 16.14m3 - \$254.044: 4- Relleno material seleccionado ejecutado manualmente 10m3 - \$296.467: 5- Andén en ccto e=10cm resist. 3000psi, 37.92m2 \$1.196.471: AUI 30% \$577.108</p>	<p>100,00%</p>	<p>2.500.800</p>

<p>Mejoramiento de andenes Barrio El Aljibe del Municipio de Pasto</p>	<p>PRODUCTOS: Metros cuadrados de espacio público en andenes, zonas verdes, plazoletas y ciclorutas construidos y con mantenimiento: 20.9. COMPONENTES: 1- Excavaciones a mano varias sin clasificar profundidad &lt;2m 30,8m3 \$292.497: 2- Demolición de bordillos o sardineles h&lt;41cm 61.6ml \$231.123: 3- Retiro y disposición de material sobrante 33.67m3 - \$529.982: 4- Relleno material seleccionado ejecutado manualmente 20.90m3 - \$619.615: 5- Retiro de Adoquín 48.79m2 \$134.660: 6- Bordillos fundidos en sitio con ccto 2500psi, altura entre 15-20cm e=10cm - 61.6ml \$1.159.753: 7- Andén en ccto e=10cm resist. 3000psi, 20.9m2 \$659.447: AUI 30% \$1.088.123.1.</p>	<p>100,00%</p>	<p>4.715.200</p>
<p>Mejoramiento de andenes y escaleras en el barrio Estrella de Oriente del Municipio de Pasto.</p>	<p>PRODUCTOS: Metros cuadrados de andenes y escaleras mejoradas: 456.36. COMPONENTES: 1- Demolición pisos y andenes 19.99m2 \$96.651: 2- Excavaciones a mano varias sin clasificar profundidad &lt;2m 130,16m3 \$1.236.086: 3- Retiro y disposición de material sobrante 130.32m3 - \$2.051.237: 4- Relleno material seleccionado ejecutado manualmente 85m3 - \$2.519.967: 5- Andén en ccto e=10cm resist. 3000psi, 425m2 \$13.006.063: 6- Escalera en concreto, resistencia de 3000 psi 3.3m3 - \$1.648.961: 7- Baranda metálica protección peatonal paralelas 3" @ 2m y longitudinal 3 de 2" 32ml \$6.756.800: 8- Bordillos fundidos en sitio con ccto 2500psi, altura entre 15-20cm e=10cm - 20ml \$376.543: AUI 30% \$8.307.692.</p>	<p>0,00%</p>	<p>36.000.000</p>
<p>Mejoramiento baranda metálica en el barrio Villa Victoria. Municipio de Pasto.</p>	<p>PRODUCTOS: Metros cuadrados de espacio público en andenes, zonas verdes, plazoletas y ciclorutas construidos y con mantenimiento: 4093. COMPONENTES: 1- Demolición de pavimento hidráulico 0.30m3 \$16.698; 2- Retiro y disposición de material sobrante 0.3m3 \$4.722; 3- Concreto de resistencia 210kg/cm2 para muro de contención 0.30m3 \$121.169.1; 4- Baranda metálica protección peatonal paralelas de 3" @ 2m y longitudinal 3 de 2; AUI 30% \$1.721.419.23.</p>	<p>100,00%</p>	<p>7.459.483</p>

<p>Mejoramiento de andenes Barrio Agualongo. Municipio de Pasto.</p>	<p>PRODUCTOS: M2 de andenes construidas y/o con mantenimiento: 446.08. COMPONENTES: 1- Demolición pisos y andenes 168m2 \$812.622: 2- Excavaciones en seco a mano varias sin clasificar profundidad &lt;2m 170.27m3 \$1.486.431: 3- Retiro y disposición de material sobrante 187m3 - \$2.943.333: 4- Relleno material seleccionado ejecutado manualmente 89.22m3 - \$2.644.942.38: 5- Andén en ccto e=10cm resistencia 3000psi, 446.08m2 \$13.651.133: AUI 30% \$6.461.538.</p>	<p>100,00%</p>	<p>28.000.000</p>
<p>Mejoramiento de andenes y gradería Barrio Lorenzo de Aldana. Municipio de Pasto.</p>	<p>PRODUCTOS: M2 de andenes construidos y/o con mantenimiento: 187.2. COMPONENTES: 1- Demolición pisos y andenes 70m2 \$338.520: 2- Excavaciones en seco a mano varias sin clasificar profundidad &lt;2m 75.7m3 \$718.504: 3- Retiro y disposición de material sobrante 82.7m3 - \$1.301.045: 4- Relleno material seleccionado ejecutado manualmente 4.4m3 - \$130.771: 5- Escalera en ccto de resis. 3000spi 3.5m3 \$1.758.891: 6- Concreto clase G ciclópeo 6.2m3 \$1.636.665: 7- Andén en ccto e=10cm resistencia 3000psi, 162.4m2 \$5.122.864: 8- Muro en ladrillo común sencillo 11.55m2 \$362.958: 9- Empradización con cespedón 24.2m2 \$213.697: 9- Baranda metálica de protección peatonal, paralelas de 3" @ 2m y longitudinal de 2 y 3" - 18ml \$3.800.700: AUI 30% \$4.615.385</p>	<p>100,00%</p>	<p>20.000.000</p>
<p>Mejoramiento de andenes Barrio II. Tamasagra Municipio de Pasto.</p>	<p>PRODUCTOS: M2 de andenes construidos y/o con mantenimiento: 85. COMPONENTES: 1- Demolición pisos y andenes 50.1m2 \$242.042: 2- Excavaciones a mano varias sin clasificar profundidad &lt;2m en seco 30.6m3 \$290.275: 3- Retiro y disposición de material sobrante 35.6m3 - \$559.966: 4- Relleno material seleccionado ejecutado manualmente 14.1m3 - \$416.684: 5- Andén en ccto e=8cm resist. 3000psi, 82.7m2 \$2.226.907: 6- Cúneta en U en ccto reforzado 46m2 - \$1.786.196: 7- Escalera en ccto 0.3m3 \$149.645: 8- Baranda metálica de protección peatonal paralelas 3" @ 2m y longitudinal de 2 y 3" 46ml \$9.712.900: AUI 30% \$4.615.385</p>	<p>100,00%</p>	<p>20.000.000</p>



<p>Mejoramiento de andenes Avenida Colombia. Municipio de Pasto.</p>	<p>PRODUCTOS: Metros cuadrados de andenes con mantenimiento: 489. COMPONENTES: 1- Basurero metálico cilíndrico diám. 45cm doble soporte perfil cuadrado articulado 11und \$1.531.750: 2- Reja de protección tubería cuadrada 1" árboles o zonas verdes 20ml \$927.333.3: 3- Banca en ccto reforzado Long. 1.8m, ancho 60cm, alto 40cm, 4und \$1.400.000: 4- pintura en esmalte 401.7m2 \$2.722.272.4: 5- Sum. e inst. de adoquín de cemento uso peatonal forma de loseta lisa 40*40*6cm 0.8m2 \$36.668.9: 6- Empradización con cespedón 8m2 \$70.560: 7- Líneas de demarcación continua 2.207ml \$4.849.876.6: AUI 30% \$3.461.538,36</p>	<p>100,00%</p>	<p>15.000.000</p>
<p>Mejoramiento de andenes Barrio Mirador de Niza. Municipio de Pasto.</p>	<p>PRODUCTOS: Metros cuadrados de andenes construidos y/o con mantenimiento: 192.9. COMPONENTES: 1- Excavaciones en seco a mano varias sin clasificar profundidad &lt;2m, 164.5m3, \$1.561.822: 2- Retiro y disposición de material sobrante 164.5m3, \$2.588.600: 3- Relleno material seleccionado ejecutado manualmente 38.6m3, \$1.143.798: 4- Empradización con cespedón 203.3m2, \$1.792.665: 5- Bordillos fundidos en sitio con ccto de 2500psi, altura de 15-20cm, espesor 10cm, 164.7ml, \$3.101.587: 6- Andén en ccto e=8cm, resistencia 3000psi, 192.9m2, \$5.196.143: AUI 30% \$4.615.385.</p>	<p>100,00%</p>	<p>20.000.000</p>
<p>Mejoramiento de gradas para acceso a barrio Niza I. Municipio de Pasto.</p>	<p>PRODUCTOS: Metros cuadrados de espacio público en andenes, zonas verdes, plazoletas y ciclorutas construidos y con mantenimiento: 4.093. COMPONENTES: 1- Demolición de mampostería 8,7m3 \$178.350; 2- Demolición de pisos y andenes 25m2 \$117.833.3; 3- Retiro y disposición de sobrantes 14m3 \$214.993.3; 4- Excavaciones a mano varias sin clasificar profundidad &lt;2m en seco 8.5m3 \$74.205; 5- Base recebo común tipo afirmado con vibrocompactador 2,7m3 \$90.976.5; 6- Concreto clase G ciclópeo 60%- 40% resist.175kg/cm2 18.2m3 \$4.629.310.7; 7- Andén en concreto, e=10cm resist. 300psi 20.3m3 \$621.230.8; 8- Escalera en concreto resist. 3000psi 3.4m3 \$1.703.925.9; 9- Muro en ladrillo común sencillo 22m2 \$691.349.2; AUI 30%</p>	<p>100,00%</p>	<p>10.000.000</p>

	\$2.496.652.		
Mejoramiento peatonal de la carrera 18 entre calles 15 y 16 calle 16 entre carrera 18 y Avenida Julian Buchelli del barrio Aire Libre del Municipio de Pasto.	PRODUCTOS: Metros cuadrados de vías construidas o con mantenimiento: 298. COMPONENTES: 1- Demolición pisos y andenes 107,5m2 \$519.949.78: 2- Excavaciones a mano varias sin clasificar profundidad <2m 183,2m2 \$1.739.789.34: 3- Retiro y disposición de material sobrante 193,9m3 - \$3.051.986: 4- Relleno material seleccionado ejecutado manualmente 122,4m3 - \$3.628.752: 5- Escalera en ccto 3000psi 10.m3 \$5.296.661: 6- Andén en ccto e=10cm resist. 3000psi, 192m2 \$6.058.080: 7- Baranda metálica de protección parales de 3" @2m 150ml \$31.672.500: 8- Realce de cámaras de alcantarillado incl.demolición 1und \$298.929.14: 9- Bordillos fundidos en sitio con ccto 2500psi, altura entre 36-40cm e=15cm - 7ml \$248.884.72: 10- Ccto clase G ciclopeo resis.175kg/cm2 5m3 \$1.330.622: AUI 30% \$16.153.846.2	100,00%	70.000.000
Mejoramiento escalera barrio Mariluz III. Municipio de Pasto.	PRODUCTOS: Metros cuadrados de espacio público en andenes, zonas verdes, plazoletas y ciclorutas construidos y con mantenimiento: 4093. COMPONENTES: 1- excavaciones a mano 0,2m3 \$1.964; 2- base recebo común tipo afirmado 0,2m3 \$6.739; 3- andén en ccto e=10cm 1.1m2 \$33.663; 4- Escalera en ccto. 3000psi 2.4m3 \$1.179.256.6; 5- Muro en ladrillo común 8.3m2 \$261.447.4; 6- Pañete exterior allanado e=1,5cm mezcla 1:4 8.3m2 \$111.998; 7- Baranda metálica protección peatonal parales 3" @ 2m y longitudinal 3 de 2"; AUI 30% \$1.618.730,4.	100,00%	7.014.498

<p>Mejoramiento de andenes Barrio el Tejar. Municipio de Pasto.</p>	<p>PRODUCTOS: Metros cuadrados de andenes con mejoramiento: 199.7. COMPONENTES: 1- Demolición pisos y andenes 114.9m<sup>2</sup> \$555.729; 2- Excavaciones a mano varias sin clasificar profundidad &lt;2m 63.8m<sup>3</sup> \$605.887; 3- Retiro y disposición de material sobrante 75.3m<sup>3</sup> - \$1.185.064.6; 4- Relleno material seleccionado ejecutado manualmente 42.9m<sup>3</sup> - \$1.271.842; 5- Andén en ccto e=10cm resist. 3000psi, 202.4m<sup>2</sup> \$6.386.226; 6- Empradización 17.1m<sup>2</sup> - \$150.822; 7- Reja de protección tubo cuadrado 1" para árboles o zonas verdes 36.1ml \$1.675.531; 8- Bordillos fundidos en sitio con ccto 2500psi, altura entre 15-20cm e=10cm - 58ml \$1.091.975; AUI30%: \$3.876.923.</p>	<p>100,00%</p>	<p>16.800.000</p>
<p>Mejoramiento de gradas Barrio Buenos Aires. Municipio de Pasto.</p>	<p>PRODUCTOS: Metros cuadrados de espacio público en andenes, zonas verdes, plazoletas y ciclorutas construidos y con mantenimiento: 157.1 COMPONENTES: 1- Excavaciones a mano varias sin clasificar profundidad &lt;2m en seco 209.4m<sup>3</sup> \$1.988.421.07; 2- Retiro y disposición de material sobrante 209.4m<sup>3</sup> - \$3.295.656.11; 3- Relleno material seleccionado ejecutado manualmente 105.9m<sup>3</sup> - \$3.139.897.44; 4- Andén en ccto e=10cm resist. 3000psi, 83.6m<sup>2</sup> \$2.557.022.49; 5- Escalera en ccto de resistencia 3000psi 16.5m<sup>3</sup> - \$8.249.776.86; AUI 30% \$5.769.232,2.</p>	<p>100,00%</p>	<p>25.000.000</p>
<p>Mejoramiento de andenes barrio Cujacal Bajo. Municipio de Pasto.</p>	<p>PRODUCTOS: Metros cuadrados de espacio público en andenes, zonas verdes, plazoletas y ciclorutas construidos y con mantenimiento: 4093. COMPONENTES:1- Excavaciones a mano varias sin clasificar, pagado en m<sup>3</sup>, a una profundidad &lt; 2 m, en seco. 51m<sup>3</sup> \$445.230; 2- Retiro y disposición de material sobrante 51m<sup>3</sup> \$802.740; 3- Relleno maual con material seleccionado 85m<sup>3</sup> \$2.519.967; 4- Andén en concreto espesor=10cm resistencia de 3000psi 255m<sup>2</sup> \$7.803.638; 5- Escalera en concreto de resistencia 3000psi 5m<sup>3</sup> \$2.498.425; AUI 30% \$4.221.000.</p>	<p>100,00%</p>	<p>18.291.000</p>

Mejoramiento con andenes y gradería vía peatonal calle 32A entre carreras 31B y calle 32 Barrio Sindagua Municipio de Pasto	PRODUCTOS: Metros cuadrados de andenes y espacio público adecuados: 240. COMPONENTES: Mejoramiento con andenes y gradería vía peatonal calle 32A entre carreras 31B y calle 32 barrio Sindagua del Municipio de Pasto.	100,00%	34.742.828
Mejoramiento vía peatonal con andenes en el barrio La Josefina. Municipio de Pasto.	PRODUCTOS: Metros cuadrados de vías urbanas pavimentados en concreto rígido, asfáltico o adoquín: 127,50. COMPONENTES: 1- Localización y replanteo 85ml \$289.340: 2- Excavaciones a mano varias sin clasificar, profundidad < 2 m, en seco 101.4m3 \$962.962.34 3- Retiro y disposición de material sobrante 101.4m3 \$1.596.036: 4- Relleno material seleccionado, ejecutado manualmente 70.6m3 \$2.093.054.9: 5- Concreto resistencia 210 kg/cm2, para muro de contención, 6.1m3 \$2.463.771.7: 6- Acero de refuerzo de resistencia 60000 psi, 33,8kg \$116.508.6: 7- Flejes 1/4"@25cm 172.5ml \$6.698.233.65: 8- Anden en concreto, espesor 10 cm, resisitencia 3000 Psi 127.5 m2, \$4.022.943.75: 9- Caja de inspección 0.8x0.8x0.8 en mampostería, incluye tapa en concreto reforzado, 2und, \$420.702.86: 10- Instalación de tuberías de alcantarillado en PVC, corrugada externamente y lisa interiormente, con un diámetro de 6", incluye suministro de tubería, 24ml \$706.800: AUI 30% \$5.811.106,14.	100,00%	25.181.460

<p>Apertura, ampliación y pavimentación en concreto rígido de la vía Aquine - Bomberos - EMAS de la ciudad de Pasto.</p>	<p>PRODUCTOS: Metros cuadrados de apertura de nuevas vías: 1.885; Metros cuadrados de vías urbanas pavimentados en concreto rígido, asfáltico o adoquín: 5.250. COMPONENTES: El proyecto contempla: Compra de predios \$131.436.203; 1- Pavimento: (Preliminares, bases y concretos, obras de drenaje) \$1.009.798.447; 2- Acueducto: (Preliminares, Tuberías y accesorios para redes de distribución de Acueductos, suministro e instalación de accesorios para tubería de presión, válvulas, uniones mecánicas, caja para válvulas) \$131.697.526; 3- Alcantarillado colector pluvial: (localización y replanteo, suministro e instalación de tubería, cámaras de inspección) \$93.379.804; 4- Colector sanitario (preliminares, suministro e instalación de tubería, cámaras de inspección) \$128.106.131; 5- Señalización \$10.596.410; 6- Georeferenciación \$829.500; 7- Puente sobre el río Pasto (preliminares, movimiento de tierra, cimentación, Super estructura) \$480.535.264; AUI 30% \$556.482.924.6. Interventoría 6% \$144.692.560.4.</p>	<p>90%</p>	<p>2.544.054.437</p>
<p>Apertura y pavimentación en concreto rígido de la vía Rio Blanco - Corazón de Jesús - La Floresta. Municipio de Pasto.</p>	<p>PRODUCTOS: Metros cuadrados de apertura de vías: 2.590. Metros cuadrados de vías pavimentados en concreto rígido: 4.440. COMPONENTES: PAVIMENTO (Preliminares, estructura pavimento, pavimento, drenajes, zona verde: \$420.756.772); ACUEDUCTO (\$85.000.000); ALCANTARILLADO (Colector pluvial: \$231.053.154 - Colector sanitario: 85.062.504); SEÑALIZACIÓN (\$13.912.790); GEOREFERENCIACION (\$750.000). COSTO DIRECTO (\$836.535.220); AUI(30%): 250.960.566; INTERVENTORIA: (\$65.249.747,2)</p>	<p>100%</p>	<p>1.125.612.289</p>

<p>Implementación del Plan de seguridad vial para el Municipio de Pasto.</p>	<p>PRODUCTOS: Tasa de accidentalidad vial por cada 100.000 habitantes: 229,4. Tasa de mortalidad vial por cada 100.000 habitantes: 9,0. Tasa de heridos por accidentes viales por cada 100.000 habitantes: 224,2. Velocidad promedio en el centro de la ciudad: 15. Velocidad promedio en la periferia de la ciudad: 30. COMPONENTES: Convenios para el control y regulación de tránsito y transporte, contratación de personal (\$950.000.000); Insumos para la prestación del servicio control y regulación de tránsito y transporte (\$497.000.000); Señalética y movilidad urbana (\$3.536.000.000); Sostenimiento de la operación y organismo de tránsito (\$245.000.000); Capacitación a actores de tránsito (\$220.000.000); Investigación en seguridad vial (\$300.000.000).</p>		
<p>Plan de cultura ciudadna para la movilidad segura en el Municipio de Pasto.</p>	<p>PRODUCTOS: Personas sensibilizadas en competencias de movilidad: 186.000. Porcentaje de población escolarizada formados en competencias de tránsito: 100%. COMPONENTES: Formación en competencias en seguridad vial: \$100.000.000. Promoción de la seguridad vial: \$150.000.000. Intervención psicosocial en espacio público: \$180.000.000.</p>		
<p>Implementación de un plan de mejoramiento institucional.</p>	<p>PRODUCTOS: Índice de pasajeros por kilómetros transportados en el sistema público de transporte colectivo: 3. COMPONENTES: Contratación de personal (\$102.748.000); Elementos de trabajo para personal de planta y operativo (\$25.000.000); Mantenimiento y construcción de planta física (\$280.000.000); Dotación de muebles y enseres (\$20.000.000); Investigación y desarrollo informático (\$30.000.000); Montaje de redes (\$90.000.000); Adquisición de equipos (\$15.000.000); mantenimiento de equipos de oficina (\$15.000.000); Suministros (\$25.000.000).</p>		

<p>Protección, recuperación y/o mejoramiento del espacio público del Municipio de Pasto.</p>	<p>PRODUCTOS: Metros cuadrados de espacio público recuperados: 14,782; Proyectos implementados para la reubicación de vendedores que ocupan espacio público: 1; Evaluación realizada para la posible dotación de nuevo mobiliario urbano a Vendedores estacionarios ubicada en espacio público: 1. Porcentaje de protección de espacio público: 100%. COMPONENTES: Mano de obra no calificada: (para carnavales 34 vigias por 15 días, \$12,517,083; 5 administrativos \$3,001,860) (22 vigias para el resto del año con un salario mensual de \$752.500 mes; Mano de obra calificada (2 profesionales, 3 técnicos, 3 auxiliares. TOTAL \$304,575,359); Gastos generales (\$79,547,486, incluye servicios públicos por valor \$58,847,486; otros gastos (\$27,392,600); en los cuales están: transporte y combustible (\$21,743,600); Dotación equipo operativo (\$1.899,000); Indemnización casetas Chapultepec (\$3.750.000). NOTA: Por mandato legal, su Dependencia debe apropiarse desde el comienzo los recursos necesarios y suficientes para pagar servicios públicos.</p>	<p>100%</p>	<p>446.515.750</p>
<p>Asesoría para la realización de estudios de preinversión, procesos de contratación y ejecución de proyectos de mejoramiento y/o construcción de parques y zonas verdes en las áreas rural y urbana del Municipio de Pasto.</p>	<p>PRODUCTOS: Nuevos metros cuadrados de espacio público generados: 25.000. Proyectos ejecutados: 15. COMPONENTES: Contratación profesional (10.87 meses - \$2.200.000 mes); Levantamiento topográfico y arquitectónico (42.362 m2, \$42.362.000); estudios de suelos (2 - \$1.000.000); avalúos (1 - \$220.000).</p>	<p>100,00%</p>	<p>66.562.000</p>

<p>Suministro y arreglo de juegos infantiles parque Nueva Colombia de la comuna 6 del municipio de Pasto</p>	<p>PRODUCTOS: Nuevos metros cuadrados de espacio público generados o mejorados: 830. COMPONENTES: 1- Arreglo de 4 juegos (2 columpios y 2 balancines, incluye cambio de tubos por tubo estructural de 3" y 2 1/2", soldadura, cambio de bancas en madera, pintura anticorrosivo, cambio de cadenas y poleas, instalación con mojonos en concreto - 1Und - \$530.000; 2- Kit Metálico en tubo estructural pesado de 3" y 2 1/2" bancas en madera, lámina calibre 18, incluye pintura, anticorrosivo y esmalte y mojonos en ccto; 3- Resbaladero metálico doble en tubo estructural pesado de 3" y 2 1/2", lámina calibre 18 incluye pintura en anticorrosivo y esmalte, instalación y mojonos en ccto; 4- Gusano metálico en tubo estructural pesado de 3" y 2 1/2" lamina calibre 18, incluye pintura en esmalte y anticorrosivo instalación y mojonos en ccto; AUI 30% \$2.769.000.</p>	<p>100,00%</p>	<p>11.999.000</p>
<p>Adecuacion Parque Barrio Tamasagra II de la Comuna 6 del Municipio de Pasto</p>	<p>PRODUCTO: Nuevos metros cuadrados de espacio publico generados o mejorados: 830.Cambio de nombre y ajuste de cantidades de obra. COMPONENTES: 1- Excavaciones a mano varias sin clasificar, prof. &lt; 2 m, en seco. 3,8m3; 2- Retiro y disposición de material sobrante 5,2m3; 3- Base en recebo común tipo afirmado compactación con vibrocompactador 2m3; 4- Anden en concreto, espesor 8 cm, resistencia 3000 Psi, 19,5m2; 5- Balancín metálico 3 puestos en tubo estructural pesado de 3" y 2"1/2 , bancas en madera, incluye pintura en anticorrosivo y esmalte instalación y mojonos en concreto; 6- columpio metálico 3 puestos, en tubo estructural pesado de 3" y 2"1/2, incluye pintura en anticorrosivo y esmalte instalación y mojonos en concreto; 7- Resbaladero metálico en tubo estructural pesado de 3" y 2"1/2, lamina calibre 18, incluye pintura en anticorrosivo y esmalte instalación y mojonos en concreto; AUI 30% \$1.383.741.98.PRIMERA MODIFICACION.- Cambio de nombre y ajuste de cantidades de obra. Junio 15 de 2011.</p>	<p>100,00%</p>	<p>5.996.217</p>



<p>Adecuación del parque La Carolina de la comuna 12 del municipio de Pasto</p>	<p>PRODUCTOS: Nuevos metros cuadrados de espacio público generados o mejorados: 830. COMPONENTES: 1- Excavaciones a mano varias sin clasificar, prof. &lt; 2 m, en seco. 35m3; 2- Retiro y disposición de material sobrante 46m3; 3- CONCRETO CLASE G CICLOPEO DE PROPORCION 60% DE CONCRETO RESISTENCIA 175 KG/CM2 Y 40% PIEDRA PAGADO EN M3 RURAL 7,44m3; 4- Columna en concreto de resistencia 3000 psi, 1,4m3; 5- Acero de refuerzo de resistencia 60000 psi 190kg; 6- Muro en ladrillo comun sencillo.52m2; 7- Baranda metalica protección peatonal paralelas 3" @ 2m y longitudinal 3 de 2" - 12ml; 8- Alfajia en concreto de resistencia 3000 psi de 0,25 m refuerzo 2 de 1/4" y estribos de 1/4" cada 20 cm e=10 cm - 46,5ml; 9- Kiosco en guadua 6 mt de perimetro, placa de piso en concreto, estructura en mojonos de concreto. Columnas en guadua, cerramiento en ladrillo comun a 1mt cubierta teja de barro o A.C,ventana en madera. 1Und; 10- gusano metálico, Balancín de tres puestos metálico. 1Und; AUI 30% \$6.229.044.64.</p>	<p>100,00%</p>	<p>31.160.319</p>
<p>Adecuacion y Mejoramiento del Parque de Obonuco Municipio de Pasto.</p>	<p>PRODUCTO: Nuevos metros cuadrados de espacio publico generados o recuperados: 6.000 mt2. COMPONENTES:Actividades: 1- Excavaciones a mano varias sin clasificar, profundidad &lt; 2 m, en seco. 139m3 - \$1.319.944: 2- Retiro y disposición de material sobrante 139m3 - \$2.187.860: 3- Base en recebo común tipo afirmado compactación con vibro compactador 69.6m3 - \$2.411.292: 4- Andén en cocreto, espesor 8cm resistencia 2500psi 696m2 - \$16.404.720: AUI 30% \$6.697.145.28</p>	<p>100,00%</p>	<p>29.020.961</p>

<p>Adecuación y mejoramiento parque Granada IV de la comuna 6 del Municipio de Pasto.</p>	<p>PRODUCTO: Nuevos metros cuadrados de espacio publico generados o recuperados: 9062 mt2. COMPONENTES: Actividades: 1- Excavaciones a mano varias sin clasificar, profundidad &lt; 2 m, en seco. 160m3 - \$1.519.360: 2- Retiro y disposición de material sobrante 160m3 - \$2.518.400: 3- Base en recebo común tipo afirmado compactación con vibro compactador 70m3 - \$2.425.150: 4- Bordillo fundido en el sitio con concreto de 2500psi, altura entre 26-30cm y espesor de 15cm 605ml - \$16.735.510: AUI 30% \$6.959.526.</p>	<p>70,00%</p>	<p>30.157.946</p>
<p>Adecuación y mejoramiento parque La Esmeralda de la comuna 3 del Municipio de Pasto</p>	<p>Nuevos metros cuadrados de espacio publico generados o mejorados: 4.590 mt2. COMPONENTES: Actividades: 1- Excavaciones a mano varias sin clasificar, profundidad &lt; 2 m, en seco. 110m3 - \$1.044.626: 2- Retiro y disposición de material sobrante 110m3 - \$1.731.400: 3- Base en recebo común tipo afirmado compactación con vibro compactador 32m3 - \$1.108.640: 4- Concreto clase G ciclopeo de proporción 60-40 concreto de 175 kg/cm2 y piedra respectivamente 12m3 - \$3.193.492.8: 5- Andén en ccto de reistencia 3000psi e=8cm - 280m2- \$7.542.080: 6- Columna en ccto de 3000psi 2.8m3 - \$1.499.134: 7- Acero de refuerzo 310kg - \$1.068.570: 8- Muro en ladrillo común 90m2 - \$2.828.241: 9- Escalera en ccto resistencia 2500psi sobre relleno compactado 30m2 - \$1.504.735.8. 10- alfagia en ladrillo común 190ml - \$2.429.283: AUI 30% \$7.185.060.78.</p>	<p>70,00%</p>	<p>31.135.263</p>
<p>Adecuacion Parque Barrio Quillotcto de la Comuna 10 del Municipio de Pasto</p>	<p>Nuevos metros cuadrados de espacio publico generados o modificados : 1.100 mt2. COMPONENTES: 1- Reparación de trompos 2und \$200.000: 2- Reparación de resbaladero 2und \$200.000: 3- Reparación de balancines 2 und \$280.000: 4-Reparación de columpios 2und \$280.000 : 5- Excavaciones a mano varias sin clasificar, profundidad &lt; 2 m, en seco. 139m3 - \$151.946.67: 6- Retiro y disposición de material sobrante 139m3 - \$251.840: 7- Base en recebo común tipo afirmado compactación con vibro compactador 69.6m3 - \$277.160: 8- Andén en cocreto, espesor 8cm resistencia 2500psi 696m2 - \$2.154.880:</p>	<p>100,00%</p>	<p>4.934.575</p>

	AUI 30% \$1.138.748.		
Mejoramiento parque barrio Las Mercedes, comuna 3 del Municipio de Pasto.	PRODUCTOS: Nuevos metros cuadrados de espacio público generados o con mantenimiento: 5.860. COMPONENTES: Actividades: 1- Excavaciones a mano varias sin clasificar, prof. < 2.9 m, 60m3, \$569.800; 2- Retiro disposición mat. sobrante 60m3, \$944.400; 3- limpieza de juntas 179ml, \$179.000; 4- repello de piso con mortero 1:4 296m3 \$4.018.350.96; 5- Geotextil tipo no tejido 179m2 \$766.239; 6- Imprimación com MC70 296m2 \$776.630; 7- Mezcla densa en caliente MDC-2 normalizada 15m3 \$7.114.125; 8- gradería en mampostería y ccto 2 escalones 63ml, \$12934313.37; 9- Líneas de demarcación continua 255ml \$560.235: AUI 30% \$8.358.928.	100,00%	3.622.202
Adecuación parque infantil barrio San Miguel, comuna 2 del Municipio de Pasto	PRODUCTOS: Nuevos metros cuadrados de espacio público generados o con mantenimiento: 550. COMPONENTES: Actividades: 1- Columpio metálico 3 puestos, en tubo estructural pesado de 3" y 2"1/2, incluye pintura en anticorrosivo y esmalte instalación y mojonés en concreto 1und \$1.300.000: 2- balancín metálico 3 puestos en tubo estructural pesado de 3" y 2"1/2 , bancas en madera, incluye pintura en anticorrosivo y esmalte, instalación y mojonés en concreto 1und \$1.300.000: 3- Resbaladero metálico doble en tubo estructural pesado de 3" y 2"1/2, lámina calibre 18, incluye pintura en anticorrosivo y esmalte instalación y mojonés en concreto 1und \$2.300.000: 4- Kit metálico en tubo estructural pesado de 3" y 2"1/2 , manijas en 1 1/2 , bancas en madera, lámina calibre 18, incluye pintura anticorrosivo y esmalte, instalación y mojonés en concreto 1und \$4.400.000: AUI 30% \$2.790.000.	100,00%	12.090.000

<p>Mejoramiento parque El Dorado de la Comuna 9 del Municipio de Pasto</p>	<p>PRODUCTOS: Metros cuadrados de espacio públicos adecuados: 3.500.          COMPONENTES:1- Excav.sin clasificar, prof. &lt; 2 m, en seco. 362m3, \$3.437.552: 2- Retiro sobrante 362m3, \$5.697.880: 3- Empradización, instalación cespcedón 246m2, \$2.169.720: 4- Ccto Clase G ciclópeo prop. 60% ccto resis.175 kg/cm2, y 40% piedra, 2.8m3, \$745.148.32: 5- Bordillos fundidos en sitio -ccto de 2500 Psi, altura entre 26-30 cm y e=15 cm, 104ml, \$2.876.848: 6- Cerramiento tubo estructural 2 1/2" semipesado malla ángulo H=3,0 m incluye pintura anticorrosivo y esmalte 35ml, \$6.817.300: 7- Gradería en mampostería y ccto 3 escalones ref 3/8@20cm dos sentidos sobre terreno perfilado 50ml, \$8.890.164.33: 8- Kit metálico tubo estructural pesado de 3" y 2"1/2 , manijas en 1 1/2 , bancas en madera,lámina cal.18, incluye pintura, anticorrosivo y esmalte instal. y mojonos en concreto, 1und \$4.400.000: AUI 30% \$10.510.383.8.</p>	<p>100,00%</p>	<p>45.544.996</p>
<p>Adecuación parque Niza y Prados de Niza de la comuna 6 del Municipio de Pasto</p>	<p>PRODUCTOS: Metros cuadrados de espacio públicos adecuados: 1830.          COMPONENTES: 1- excavaciones a mano, Retiro sobrante 20m3, \$504.732: 2- Base recebo común tipo afirmado compac. Vibrocom. 10.3m3 \$356.843.5: 3- Andén ccto, e=8cm, resis. 93.5m2, \$2.518.516: 4- Escalera ccto, 2500psi, en relleno compac. 10.5m2, \$526.657.53: 5- Kit metálico, balancines, bancas tipo plaza del carnaval, resbaladero (.tubo estruc.pesado 3" y 2"1/2 ), incluye pintura anticorrosivo y esmalte instal. y mojonos ccto 1und \$9.100.000: 5- Ccto Clase G ciclópeo prop.60% ccto resis.175 kg/cm2, y 40% piedra 2.45m3, \$652.004.78: 6- Cerramiento tubo estruc. 2 1/2" semipesado malla ángulo H=3,0 m inc.pintura anticorrosivo y esmalte 35ml, \$6.817.300: 7- Muro ladrillo común sencillo 62m2 \$1.948.343.8: 8- Alfajia ladrillo común 135ml \$1.726.069.5: 9- Columna ccto resis.3000psi 1.18m3, \$631.777.9: 10- Acero refuerzo 193kg, \$665.271: AUI 30% \$7.634.254.8</p>	<p>100,00%</p>	<p>33.081.771</p>

<p>Adecuación y mejoramiento parque del barrio Lorenzo Artesanal de la comuna 4. Municipio de Pasto</p>	<p>PRODUCTOS: Metros cuadrados de espacio público mejorado: 1.700. COMPONENTES: 1- Bancas en ccto tipo plaza del carnaval 8und \$2.800.000: 2- Resvaladero metálico. en tubo estructural pesado 3" y 21/2" lam.cal 18, incl. pintura anticorrosivo y esmalte instalación y mojones en ccto 1und \$2.300.000: 3- columpio metálico 3 puestos en tubo estructural pesado 3" y 2 1/2" incl. pintura anticorrosivo y esmalte instalación y mojones en ccto 2und \$2.600.000: 4- Balancines metálicos de 3 puestos en tubo estructural pesado 3" y 2 1/2" bancas en madera incl. pintura anticorrosivo y esmalte, instalación y mojones en ccto 1und \$1.300.000: AUI 30% \$2.700.000.</p>	<p>100,00%</p>	<p>11.700.000</p>
<p>ADECUACION Y MEJORAMIENTO PARQUE BARRIO GUALCALA</p>	<p>Cerramiento en tubo estructural 2 1/2" semipesado malla ángulo H=3,0 m incluye pintura en anticorrosivo y esmalte, Suministro e instalación de cancha micro rastrillo multifuncional para polideportivo incluye tubos para voleibol, mallas y logotipos pintura anticorrosivo y esmalte, Placa de piso en ccto de 3000 psi e=10 cm ref malla electrosoldada cal 4 mm abertura 15x15 cm</p>	<p>10,00%</p>	<p>26.445.988</p>
<p>ADECUACION Y MEJORAMIENTO PARQUE PANADERIA ESCULTURA SEBASTIAN DE BELALCAZAR</p>	<p>Cerramiento en hierro forjado h=4mts, columnas cada 3m en tubo estructural pesado de 2 1/2", elementos verticales en varilla cuadrada de 5/8" y 1/2", puntas de lanza en hierro. Incluye demolición y fundición de estos elementos en concreto hidraulico de 3000 psi.</p>	<p>10,00%</p>	<p>25.688.000</p>
<p>Formulación de la unidad de planificación rural de las cabeceras corregimentales de Cabrera, Obonuco y Buesaquillo del Municipio de Pasto.</p>	<p>PRODUCTOS: Unidades de planificación rural formuladas e implementadas participativa y concertadamente: 3 (correspondientes a cabeceras corregimentales de Cabrera, Obonuco y Buesaquillo). COMPONENTES: EQUIPO PROFESIONAL (Arquitecto: 9 meses - \$1.935.000 mes; Ingeniero Civil 1: 9 meses - \$1.935.000 mes; Ingeniero Civil 2 (8 meses - \$1.935.000 mes); Abogado (3 meses - \$1.935.000 mes); Economista (2 meses - \$1.100.000 mes); Geógrafo (3 meses - \$1.100.000 mes); Auxiliar de Apoyo (5 meses - \$700.000 mes); APOYO OPERATIVO, LOGISTICO Y OTROS (Transporte: 5 meses - \$1.900.000 mes; Socialización, papelería, logística y otros: \$385.000).</p>	<p>100,00%</p>	<p>79.920.000</p>

<p>Consolidación del expediente municipal del Municipio de Pasto</p>	<p>PRODUCTOS: Expediente municipal formulado: 1 (100%). COMPONENTES: EQUIPO PROFESIONAL: Arquitecto (10 meses - \$1.935.000 mes); Ingeniero Civi (10 meses - \$1.935.000 mes); Abogado (10 meses - \$1.935.000 mes); Geógrafo 1 (4 meses - \$1.100.000 mes); Geógrafo 2 (4 meses - \$1.100.000 mes); Auxiliar de Apoyo (3 meses - \$700.000 mes); Transporte (4 meses - \$2.200.000 mes); Apoyo logístico y otros (\$550.000). PRIMER AJUSTE PROYECTO. Incremento presupuesto y reajuste componente. JUNIO 21 DE 2011.</p>	<p>100,00%</p>	<p>72.380.000</p>
<p>Administración contratada del servicio educativo</p>	<p>PRODUCTOS: Número de establecimientos contratados para prestación de servicio educativo: 8; Estudiantes beneficiados: 14.337. COMPONENTES: IEM MARIA DE NAZARETH (314 estudiantes vinculados; \$174.403.000); IEM JOSE FELIX JIMENEZ (4.776 estudiantes vinculados; \$434.781.000); IEM SAN JUAN BOSCO (2.290 estudiantes vinculados - \$379.619.497,42); IEM MARIA GORETTI (4279 estudiantes vinculados - \$181.492.244,24); IEM SAN JOSE DE BETHLEMITAS (806 estudiantes vinculados - \$ 62.363.887,46); ESCUELA MARIDIAZ (469 estudiantes vinculados - \$167.609.686,55); IEM LA ROSA (905 estudiantes vinculados - \$67.837.513,91).</p>	<p>100,00%</p>	<p>1.468.106.830</p>

<p>Costos del sector educativo en el Municipio de Pasto.</p>	<p>PRODUCTOS: Personas cubiertas con recursos SGP: 3.329. Funcionarios capacitados y con gasto de viaje: 60; Contratos de prestación de servicio: 40; Fortalecimiento y modernización SEM: 1. COMPONENTES: Pago de Personal Docente, Directivo Docente y Administrativo (\$115.807.880.454); Deuda banco mundial. (\$2.100.000.000); Pago de servicios públicos; conserjería, cuidado, aseo y vigilancia de los establecimientos educativos y, arrendamientos (\$2.951.063.087); Pago de capacitación y viaje (\$50.000.000); Pago de procesos y requerimientos necesarios relacionados con el proceso de modernización (\$1.000.000); Compra de equipo, materiales, suministros, impresos y publicaciones (\$95.000.000); Seguros, otros arrendamientos, viáticos, comunicaciones y transporte, capacitación bienestar social y estímulos (\$140.000.000); Pago de servicios indirectos (\$800.884.112); Concurso de meritos (\$100.000.000); PRIMER AJUSTE PROYECTO - Redistribución de recursos entre componentes. AGOSTO 23 DE 2011.</p>	<p>94,24%</p>	<p>122.045.827.653</p>
--	--	---------------	------------------------

<p>Fortalecimiento de la red de escuelas de formación musical del Municipio de Pasto.</p>	<p>PRODUCTOS: Escuelas formación musical operando: 6. Estudiantes certificados: 100. Estudiantes atendidos: 1.000. COMPONENTES: Profesional especialista (11 meses-20 días-\$1.938.060 mes); Profesional (11 meses-Tallerista violín-\$1.500.000 mes); Profesionales (10 meses-trompeta, percusión, contrabajo, asesor Ciudad de Pasto y Tamasagra-\$1.500.000 mes); Profesionales (10 meses-Adiestramiento auditivo, armonía musical, coros, tiple y charango - \$1.200.000 mes); Profesional (5 meses-ercusión andina-\$1.200.000 mes); Técnico tallerista (11 meses-Tuba y Fliscorno-\$1.100.000 mes); Técnico tallerista (10 meses-viola-\$1.100.000 mes); Técnico (11 meses - zampona y zicus - \$900.000 mes); Técnico (10 meses - 2 en guitarra - \$900.000 mes); Técnico (11 meses - Apoyo proyecto - \$750.000 mes); Técnicos (9 meses - 2 en oboe y gramática musical - \$750.000); Técnico (6 meses - en fagot - \$750.000 mes). INFRAESTRUCTURA: (Construcción conservatorio-\$200.000.000 Gestión; Adecuación escuelas música \$58.250.000 - diagnóstico construcción de conservatorio \$10.000.000) - Alcaldía); EVENTOS Y PRESENTACIONES: (\$15.000.000 gestión); Encuentros (\$125.000.000 - Alcaldía); Encuentro nacional orquestas sinfónicas (\$50.000.000 Alcaldía). TERCERA MODIFICACION. Redistribución recursos entre componentes - 28 DE JUNIO DE 2011.</p>	<p>33,81%</p>	<p>849.191.667</p>
<p>Fortalecimiento de proyectos pedagógicos en construcción de ciudadanía en el Municipio de Pasto.</p>	<p>PRODUCTOS: Porcentaje de IEM Oficiales implementan proyectos institucionales de convivencia: 100%(51). IEM Implementando proyectos transversales: 51. Docentes formados: 200. Estudiantes de las IEM Oficiales con acompañamiento Psicosocial: (50%) 35.000. COMPONENTES: Profesional en el área de trabajo social (11 meses y 14 días, \$1.938.060 mes); Profesional en el área de Psicología(9 meses, \$1.561.000 mes) y 4 Profesionales del área de Psicología (10 meses y 28 días, \$1.561.000 mes). Material para logística (\$1.556.162). Contratación abogado (2 meses - \$1.561.000 mes).</p>	<p>98,34%</p>	<p>109.217.982</p>



<p>Pasto Bilingüe.</p>	<p>PRODUCTOS: Porcentaje de docentes de inglés cualificados en estándares, competencias y procesos: 120 (90%). Bachilleres y docentes vinculados al programa de intercambio en países de habla inglesa: 20. Docentes vinculados al programa de intercambio en países de habla inglesa: 1. Porcentaje de establecimientos educativos que incorporan en sus currículos los estándares de inglés: 100% (51). COMPONENTES: Sensibilización - Semana del Bilingüismo - incluye premiación, logística. (5 eventos - \$1.102.462 cada evento). Profesional proyecto: (11 meses y 15 días - \$1.938.060 mes). Capacitación en articulación de estándares de inglés a planes de área y aula (\$7.200.000). Semana del bilingüismo (\$5.000.000).</p>	<p>99,83%</p>	<p>40.000.000</p>
<p>Construcción de siete aulas, una unidad sanitaria, un laboratorio y dotación mobiliario escolar en la Institución Educativa Municipal de Obonuco. Municipio de Pasto.</p>	<p>PRODUCTOS: Instituciones educativas oficiales mejoradas, adecuadas o ampliadas en Infraestructura física: 1. COMPONENTES: 1- Preliminares \$1.361.352.8; 2- Cimentación \$73.594.064; 3- Desagües e instalaciones subterráneas \$3.764.410; 4- Estructuras en concreto \$224.334.251.20; 5- Mampostería \$39.263.549.20; 6- Prefabricados \$12.130.728.8; 7- Instalaciones hidrosanitarias y de gas \$13.966.727.8; 11- Instalaciones eléctricas, telefónica y comunicaciones \$20.575.805; 9- Pañetes \$20.068.726; 10- Pisos \$39.319.382.9; 11- Cubiertas e impermeabilizaciones \$26.721.682.1; 12- Carpintería metálica \$29.931.444.2; 13- Enchapes \$6.793.870; 14- Iluminación \$6.666.900; 15- Aparatos \$7.228.638; 16- Pintura \$11.749.945; 17- Cerraduras y vidrios \$7.577.419; 18- Obras Exteriores \$14.497.783.80; 19- Aseo y limpieza \$733.563.6; 20- Dotación de mobiliario \$4.020.000; AUI 30% \$168.084.073; Publicación \$730.000; Veeduría 1% \$5.602.802.43; Interventoría (6%): \$33.616.814,6. Aporte recursos Ley 21 (\$467.761.109); Aporte Municipio (\$304.572.824,43).</p>	<p>95,00%</p>	<p>772.333.933</p>

<p>Apoyo a la permanencia de estudiantes en las instituciones y centros educativos oficiales del Municipio de Pasto.</p>	<p>PRODUCTOS: Estudiantes vulnerables de zonas rurales dispersas con transporte escolar: 1.565. Número de niños y niñas que permanecen en el sistema educativo: 1.565. COMPONENTES: CEM. SANTA LUCIA: (30 estud; \$3.750.000); IEM.AGUSTIN AGUALONGO (13 estud; \$3.250.000); IEM. AURELIO ARTURO (55 estud; \$13.750.000); IEM. CRISTO REY (60 estud; \$16.625.000); IEM. EL ENCANO (150 estud; \$40.000.000); IEM. FRANCISCO DE LA VILLOTA (35 estud; \$10.875.000); IEM. FRANCISCO JOSE DE CALDAS (10 estud; \$4.425.000); IEM. JOSE ANTONIO GALAN (190 estud; \$52.625.000); IEM. EDUARDO ROMO ROSERO (120 estud; \$7.500.000); IEM. MORASURCO (72 estud; \$20.160.000); IEM. NUESTRA SEÑORA DE GUADALUPE (128 estud; \$38.840.000); IEM. OBONUCO (40 estud; \$10.000.000); IEM. SAN JOSE DE BETHLEMITAS (60 estud; \$13.875.000); IEM. SANTA TERESITA DE CATAMBUCO (128 estud; \$32.000.000); C. E. M. CEROTAL - LOS ALISALES (20 estud; \$5.000.000); IEM. TECNICO INDUSTRIAL (60 estud; \$16.250.000); I.E.M. GUALMATAN (25 estud; \$2.875.000); I.E.M. LA VICTORIA (50 estud; \$6.250.000 ); CEM LOS ANGELES (\$1.950.000).</p>	<p>100,00%</p>	<p>300.000.000</p>
<p>Fortalecimiento de proyectos pedagógicos en educación para la sexualidad y construcción de ciudadanía en el Municipio de Pasto.</p>	<p>PRODUCTOS: Centros Educativos Oficiales vinculados: 52; Niños, Niñas, Jóvenes y Adolescentes de los grados 0 hasta 11 beneficiados: 35.000; Docentes y Directivos de todas las áreas vinculados al proceso: 1200. COMPONENTES: Profesional trabajo social (1/2 tiempo, 11 meses, \$780.500), Profesional psicólogo (11 meses, \$1.561.000), materiales y suministros (\$150.000).</p>	<p>37,36%</p>	<p>25.906.500</p>

<p>Construcción de 8 aulas, 2 baterías sanitarias y dotación de mobiliario básico escolar en la Institución Educativa Municipal Normal Superior de Pasto.</p>	<p>PRODUCTOS: Instituciones educativas oficiales mejoradas, adecuadas o ampliadas en su infraestructura física: 1. COMPONENTES: El proyecto contempla: 1- Preliminares \$4.631.784; 2- Cimentación \$77.863.734; 3- Desagües e instalaciones subterráneas \$2.932.317; 4- Estructuras en concreto y metálicas \$ 178.863.751.9; 5- Mampostería \$49.056.359; 6- Prefabricados \$9.865.230; 7- Instalaciones Hidrosanitarias y de gas \$9.344.339; 8- Instalaciones eléctricas telefónica \$21.266.863; 9- Pañetes sobre muros \$28.878.442; 10- Pisos \$39.421.873; 11- Cubiertas e impermeabilizaciones \$28.652.300; 12- Carpintería metálica \$27.845.564.5; 13- Enchapes \$7.022.400; 14- Iluminación \$7.618.752; 15- Aparatos sanitarios y accesorios \$6.308.929; 16- Pintura \$16.357.465; 17- Cerraduras y vidrios \$7.839.067.5; 18- Obras exteriores \$ 41.296.852; 19- Aseo y varios \$1.350.888; Dotación de Mobiliario escolar \$21.920.000; AUI 30% \$169.925.073; Publicación \$730.000; Interventoría 6% \$33.985.015; Veeduría 1% \$5.664.169. APORTE MUNICIPIO: \$266.342.001 - APORTE NACION LEY 21: \$532.299.167.</p>	<p>100,00%</p>	<p>798.641.168</p>
<p>Recreación y deporte para población en situación de desplazamiento en el Municipio de Pasto.</p>	<p>PRODUCTOS: Población escolar en situación de desplazamiento (población vulnerable) beneficiada: 3.000. Establecimientos educativos beneficiados: 57. Tasa de deserción escolar: 5,6; COMPONENTES: PRODUCTOS: Población escolar en situación de desplazamiento (población vulnerable) beneficiada: 3.000. Establecimientos educativos beneficiados: 57. Tasa de deserción escolar: 5,6; Porcentaje de estudiantes que permanecen en el sistema educativo: 98,73%. COMPONENTES: Docente Voleibol (4, \$1.300.000 mes, 11 meses); Docente Baloncesto (4, \$1.300.000 mes, 11 meses); Docente Fútbol sala (4, \$1.300.000 mes, 11 meses); Docente Danza (4, \$1.300.000 mes, 11 meses); Coordinador (1, \$2.000.000 mes, 11 meses); Implementación Deportiva (\$16.800.000); Elementos de Trabajo Deporte específico: Voleibol (\$2.941.800); Baloncesto (\$2.131.000); Fútbol Sala</p>	<p>0,00%</p>	<p>306.370.800</p>

	(\$2.131.000); Danzas (\$1.586.000); Otros implementos (\$29.981.000).		
Atención a población con necesidades educativas especiales y con capacidades y talentos excepcionales en el Municipio de Pasto.	PRODUCTOS: Niños/as y jóvenes con discapacidad atendidos: 1150; Niños/as y jóvenes con talentos atendidos: 63. COMPONENTES: 2 FONOAUDIÓLOGAS (\$1.658.000 mes, 10 meses y 25 días); 5 PSICOLOGAS (\$1.658.000 mes, 10 meses y 25 días); PSICOLOGA (\$1.658.000 mes, 9 meses y 20 días); EDUCADORA ESPECIAL (\$1.658.000 mes, 10 meses y 25 días); TERAPEUTA OCUPACIONAL (\$1.658.000 mes, 10 meses y 25 días); INTERPRETE DE LENGUA DE SEÑAS COLOMBIANA (\$1.050.000 mes, 10 meses y 25 días); MODELO LINGÜÍSTICO (2 - \$870.000 mes, 10 meses y 25 días); PAPELERIA (\$597.253); DISEÑO LOGOTIPO (\$350.000); ADMINISTRACION Y OTROS GASTOS (\$22.383.677).	98,86%	236.549.800
Alivio a la canasta educativa en el Municipio de Pasto.	PRODUCTOS: Numero de establecimientos educativos beneficiados: 51; Numero de niños/as y jovenes beneficiados con el proyecto: 58.845; Porcentaje estudiantes de instituciones educativas oficiales, con edades entre 5 y 17 años, de niveles SISBEN 1 y 2 que reciben alivios en el costo educativo: 100%. COMPONENTES: Giro de Recursos a 51 establecimientos educativos para apoyar la canasta educativa de 58.845 estudiantes de los niveles de SISBEN 1 Y 2, con un alivio promedio en costo educativo de \$37.846.	100,00%	2.228.109.000

<p>Implementación del proyecto PRONIÑO en el Municipio de Pasto.</p>	<p>PRODUCTOS: Instituciones educativas beneficiadas: 49. Niñ@s y adolescentes trabajadores beneficiados con su incorporación al sistema educativo: 200. COMPONENTES: Adquisiciones de texto y útiles escolares (\$4.036.800); Adquisición insumos para actividades deportivas y lúdicas(\$1.440.000); Servicio de transporte para estudiantes (\$4.821.600); Realización de 44 talleres pedagógicos (\$9.665.000); Realización de 7 talleres psicopedagógicos (\$13.534.500); Realización jornadas alternas a las escolares durante 11 meses (\$27.238.500); Servicios médicos especializados (\$3.400.000); Medicamentos (\$598.271); Refrigerios para 200 niños(as) y jóvenes(\$22.880.000); 27 talleres en Derechos y conformación red de apoyo familiar (\$14.885.000); Alquiler de salón (\$14.697). FINANCIAMIENTO: MUNICIPIO: (En especie: \$35.687.000 - En efectivo \$23.000.000) - FUNDACION TELEFONICA: En efectivo \$58.509.671.</p>	<p>100,00%</p>	<p>117.196.671</p>
<p>Atención educativa a población en condiciones de vulnerabilidad del Municipio de Pasto.</p>	<p>PRODUCTOS: Niñ@s en condiciones de vulnerabilidad beneficiados con acceso a la educación: 217. Instituciones educativas beneficiadas: 2. COMPONENTES: Número de estudiantes beneficiados 217 de las instituciones educativas COMFAMILIAR y Fundación Obra Social El Carmen. Costo promedio anual por atención a cada estudiante en condición de vulnerabilidad con acceso a la educación: \$568.380,83.</p>	<p>100,00%</p>	<p>123.338.642</p>

<p>Mejoramiento de espacios físicos educativos del Municipio de Pasto.</p>	<p>PRODUCTOS: Instituciones educativas mejoradas: 49. COMPONENTES: 1- Adecuación y/o constr. infraest. educativa: IEM Luis Eduardo Mora Osejo \$58.993.157; Mejoramiento espacios físicos Ley 21 \$1.721.346.000; Dotación mobiliario Marco Fidel Suarez y Luis Eduardo Mora Osejo \$8.080.000; Pavimen acceso IEM Heraldo Romero \$19.162.398; Muro cierre escuela musical IEM Artemio Mendoza \$17.192.701; Constr. muro contención escuela Rural de Obonuco \$4.632.567; Construcc. muro escuela rural San Martín \$10.000.000; Constr. San Antonio de Acuyuyo \$22.244.644; Construc unidad sanit San Gabriel \$20.537.715; Construc muro de cierre Artemio Mendoza \$34.826.480; Constr aula IEM Jose Antonio Galan \$52.472.722; Reparación estructura en madera CEM Santa Lucia sede El Naranjal \$7.325.364; Estudios preinversión: Levantamiento topográfico I.E Santa Teresita de Catambuco \$1.150.000; Ajuste de 7 proyectos enviados a FNR \$10.000.000; Estudios y diseños IEM ciudad de Pasto \$3.700.000; consultoría \$5,000.000.</p>	<p>47,05%</p>	<p>1.996.663.748</p>
<p>Implementación del proyecto estratégico - pedagógico y complementario para el fortalecimiento de la calidad educativa en el Liceo de la Universidad de Nariño. Municipio de Pasto.</p>	<p>PRODUCTOS: Proyectos educativos institucionales reformulados: 1; proyectos educativos institucionales implementados: 1; estudiantes beneficiados: 1204. COMPONENTES: Componente de Educación para la Democracia y la Convivencia: \$37.766.666,67; Componente de salud sexual y reproductiva: \$37.766.666,67; "Componentes de Educación Ambiental y Plan de Emergencia Escolar: \$75.533.333,34; Componente de Profundización para pruebas ICFES Saber 11° y Olimpiadas del Saber: \$37.766.666,67; Formación integral en deportes: \$79.833.333,32; Profundización en nueve áreas fundamentales: \$19.958.333,33; Formación social, ética, moral y demás valores del desarrollo humano: \$97.641.666,66; Vinculación de alumnos a programas académicos: \$19.958.333,33; Implementación de actividades de valoración en la utilización del tiempo libre: \$119.750.000,01.</p>	<p>100,00%</p>	<p>625.475.000</p>

<p>Adquisición de lote para mejoramiento de ambientes escolares en la institución educativa municipal Gualmatán Municipio de Pasto.</p>	<p>PRODUCTOS: Instituciones educativas oficiales mejoradas, adecuadas o ampliadas en su infraestructura física: 1. COMPONENTES: Compra de lote de área de 325 metros cuadrados con valor \$65,000 por m2 según avaluo comercial de lonja de propiedad raíz de Nariño y Putumayo.</p>	<p>95,24%</p>	<p>21.125.000</p>
<p>Implementación del proyecto ondas en el Municipio de Pasto.</p>	<p>PRODUCTOS: Estudiantes vinculados al proyecto ONDAS: 200. COMPONENTES: 1. Financiación de proyectos de Investigación \$5.600.000; 2. Apoyo al equipo profesional y de logística: Socialización: \$700.000; Asesorías: \$350.000; Desplazamientos: \$350.000; Costos de Administración: \$350.000; Desplazamiento del equipo Técnico: \$350.000; Capacitación de maestros acompañantes: \$700.000; Capacitación de asesores: \$700.000; Divulgación del Programa: \$900.000.</p>	<p>100,00%</p>	<p>10.000.000</p>
<p>Conexión total - Red educativa nacional. Municipio de Pasto.</p>	<p>PRODUCTOS: Establecimientos educativos del Municipio con acceso a Internet: 22; Estudiantes beneficiados: 9.509. COMPONENTES: Instituciones educativas beneficiadas: Institución Técnico Industrial; Heraldo Romero Sánchez; Central de Nariño; Artemio Mendoza Carvajal; Aurelio Arturo Martínez, Luís Eduardo Mora Osejo Pedagógico, Santa Bárbara, Normal, Mocondino, Sta Teresita de Catambuco, Guadalupe, Obonuco, Morasurco, Gualmatan, Eduardo Romo Rosero, Francisco José de Caldas, José Antonio Galán, Encano, Cristo Rey, Marco Fidel Suárez, Antonio Nariño.</p>	<p>100,00%</p>	<p>548.299.714</p>

<p>Fortalecimiento de los Espacios de Reflexion y Experiencia de Saberes Propios de la Comunidad del Resguardo Indigena Quillacinga Refugio del Sol Corregimiento de el Encano-Municipio de Pasto.</p>	<p>PRODUCTOS: 1 experiencia innovadora en proceso de desarrollo; 1 investigacion sobre la memoria y saberes tradicionales etnicas; 1 proyecto cultural para minorias etnicas. COMPONENTES: Contratacion de un profesional \$ 7.800.000 (\$ 1.300.000 x 6 meses); Capacitaciones y talleres de formacion en saber propio indigena y demas talleres \$ 18.300.000; Una muestra colectiva usos y costumbres culturales \$ 1.500.000; Visitas a los sectores El Encano, Motilon y Romerillo \$ 2.400.000; Plan de seguimiento al proceso de preservar y promover los saberes propios Quillacingas \$ 3.000.000; Un plan de gestion para promocion y difusion del proyecto \$ 800.000; Viaje para convenio Resguardo Indigena Quillacinga-Instituto de Linguistica de Otavalo (Ecuador) \$ 2.000.000; Diseño, elaboracion y publicacion de cartillas y documento audiovisual \$ 9.700.000; Compra materiales y papeleria \$ 4.200.000; Imprevistos para fortalecer procesos \$ 2.300.000. El proyecto se financia con recursos del Sistema General de Participaciones que la nacion gira al Resguardo Indigena Quillacinga Refugio del Sol de el Encano- Municipio de Pasto.</p>	<p>100,00%</p>	<p>52.000.000</p>
<p>Apoyo a planes de mejoramiento de las Instituciones y Centros Educativos Oficiales del Municipio de Pasto.</p>	<p>PRODUCTOS: Establecimientos educativos beneficiados:51; Estudiantes beneficiados:73.900. COMPONENTES: 1. Apoyo procesos de certificacion sistemas gestion de calidad \$ 23.000.000; Apoyo a proyectos ambientales escolares (PRAES) \$ 10.000.000; Acreditacion de dos grupos en COLCIENCIAS \$ 6.000.000; Plan de apoyo prevencion de riesgos y desastres \$ 10.000.000; Apoyo fondo FEM \$ 35.000.000; Apoyo experiencias significativas \$ 15.000.000; Mejoramiento de Pruebas Saber e Icfes \$ 3.000.000; Apoyo practicas agroindustriales \$ 4.000.000; Apoyo centro de investigaciones \$ 10.000.000; Apoyo mingas escolares \$ 10.000.000. Compra equipos para apoyo pedagogico(\$3.000.000).</p>	<p>100,00%</p>	<p>165.900.000</p>



<p>Instalacion de una aula Fundacion Telefonica (AFT) para la IEM Artemio Mendoza Carvajal Municipio de Pasto.</p>	<p>PRODUCTOS: Instalacion de una Aula Fundacion Telefonica IEM Artemio Mendoza Municipio de Pasto; Estudiantes beneficiados: 3.036          COMPONENTES:1.Adecuacion obra civil(\$65.635.061); 2.Portatil profesor (\$1.351.778); 3.Portatiles alumnos (40) (\$27.929.808,c/u \$ 698.245); 4. Video proyector (\$2.393.074); 5. Pizarra electronica (\$6.045.311); 6. Carro cargador 20 portatiles (\$2.883.215); 7.UPS lgm (\$1.816.356); 8. Camara digital Kodak (\$437.061); 9. Parlantes (\$46.998); 10. Video camara(\$998.996); 11. Router (\$52.447); 12. Swich D-link(\$110.392); 13. Dos (2) Acces Points internos(\$766.932, c/u \$383.466); 14. Dos (2) Acces Points externos(\$ 2.757.227 c/u \$1.378614); 15. Licencias microsoft office 2007 41 (\$ 2.064.719 c/u \$ 50.359); 16. Antivirus microsoft 41 (\$279.734 c/u \$ 6.994); 17. Software de gestion 41 (\$3.040.489 c/u \$ 74.158); 18.Instalacion configuracion (\$4.211.909); 19. Mesas trapezoidales 20 (\$3.277.186 c/u \$ 163.859); 20. Sillas ergonomicas 41 (\$2.344.518 c/u \$57.183); 21. Dos (2)armarios (\$1.112.542 c/u 556.271); 22. Escritorio profesor (\$444.257). Financiacion: Municipio (\$10.000.000); IEM Artemio Mendoza (\$28.976.474); Fundacion Telefonica (\$91.023.526).</p>	<p>100,00%</p>	<p>130.000.000</p>
<p>Implementación de la red de datos y eléctrica para el ambiente de diseño y multimedia para la Institución Educativa Municipal Artemio Mendoza Carvajal en el Municipio de Pasto.</p>	<p>PRODUCTOS: Establecimientos educativos beneficiados 1. Estudiantes beneficiados: 3.036. COMPONENTES: Materiales para la instalación de 20 puntos de red (\$5.353.272); Materiales para la instalación de puntos eléctricos (41.699.600); Mano de obra (\$1.890.000); Equipos de cómputo DELL Studio XPS 9100 (20 equipos - \$3.560.000); UPS - potencia 3 KVA (2 unidades - \$3.086.000); Impresora - Epson Stylus Photo T 50 (\$677.600); Licencias Adobe Suite Master Collection CS - 5.5 - Licencia educativa (20 licencias - \$2.499.704); Sillas (20 sillas - \$123.000); mesas (20 mesas - \$321.000). El proyecto debe ejecutarse de conformidad a las especificaciones técnicas y cantidades especificadas en el proyecto.</p>	<p>89,12%</p>	<p>145.866.552</p>

Fortalecimiento de un sistema tecnológico para el apoyo de procesos pedagógicos en la IEM Normal Superior. Municipio de Pasto.	PRODUCTOS: Estudiantes beneficiados: 3.576. COMPONENTES: Infraestructura (Hosting - sistema de impresión): \$1.300.000; Mantenimiento portal educativo: \$16.500.000; Formación: \$3.000.000; Proyecto Comunicación REPORTERITOS: \$9.200.000.	100,00%	30.000.000
La dificultad como posibilidad de cambio: estrategias de intervención que favorezcan el proceso de aprendizaje en la IEM Heraldo Romero Sánchez del Municipio de Pasto.	PRODUCTOS: Estudiantes beneficiados: 40. COMPONENTES: Desarrollo de talleres (habilidades sociales) \$460.526; Desarrollo de talleres (La comunicación): \$368.421; Desarrollo de talleres (Liderazgo): \$184.211; Desarrollo de talleres (Estrategias de afrontamiento): \$368.421; Desarrollo de talleres (Proyectos de vida): \$368.421; Desarrollo de talleres (expresando las emociones): \$276.316; Desarrollo de talleres (Toma de decisiones): \$368.421; Desarrollo de talleres (Herramientas que favorezcan el proceso de aprendizaje): \$736.842; Desarrollo de talleres (Resolución de problemas): \$368.421.	100,00%	3.500.000
Adquisición de lote para mejoramiento de ambientes escolares en la IEM El Encano. Municipio de Pasto.	PRODUCTOS: IEM mejoradas en su ambiente: 1. COMPONENTES: Compra de lote para mejoramiento de ambientes escolares en la IEM El Encano: Area de terreno 19.380m2 a \$1.500 cada m2 total \$29.070.000, Area contruida de 1.230m2 a \$130.000 cada m2, para un total de \$159.900.000, valores según avalúo de lonja de propiedad raiz Nariño y Putumayo.	35,85%	188.970.000

<p>Fortalecimiento del sistema de vigilancia en salud pública en cuanto a conocimiento y aplicación de lineamientos protocolos y normas de Vigilancia en Salud Pública (VSP) en el Municipio de Pasto.</p>	<p>PRODUCTOS: % de aplicación de lineamientos, protocolos y normas de VSP por parte de 48 UPGD de IPS públicas y privadas: 80%. % de aplicación de medidas preventivas de factores de riesgo ante eventos de salud pública por parte de la comunidad de 19 COVECOM y 6 COVES educativos: 80%.% de IPS y EPS con seguimiento y monitoreo a normas y protocolos de vigilancia de salud pública: 100% (48). COMPONENTES: CONTRATACION DE PROFESIONALES (Médico \$2.450.000 MES - 12 meses; Médico VSP-Seguimiento Evaluación: \$ 2.450.000 MES - 12 meses; Médico VSP-Seguimiento y Evaluación: \$2.450.000 MES - 12 meses; Médico VSP-Bajo Peso al Nacer Seguimiento y Eval: \$2.450.000 mes -12 meses; Enfermera VSP Inmunoprevenibles: \$2.000.000 mes - 12 meses; Enfermera VSP Seguimiento y Evaluación: \$2.200.000 mes - 12 meses; Odontólogo-Epidemiología: \$2.450.000 mes - 1mes; Tecnóloga VSP-SIVIGILA: \$1.500.000 mes - 12 meses; Tecnóloga VSP-Registro poblacional del Cáncer: \$15.000.000 mes - 11 mes - 14 Dias; Técnica \$930.000 mes - 12 meses; Psicóloga Observatorio Delito: \$2.000.000mes - 12 meses); CONTRATACION DE SERVICIOS (\$20.000.000); TRANSPORTE E INSUMOS (\$30.750.000).</p>	<p>90,00%</p>	<p>291.560.000</p>
--	--	---------------	--------------------

<p>Niños y niñas con atención integral en salud en el Municipio de Pasto.</p>	<p>PRODUCTOS: Nó de instituciones, comunas y corregimientos que adoptan Prácticas Clave asociadas a barreras institucionales: 9, 11 y 7 respectivamente. No de IPS y EPS fortalecidos en su adherencia a los procesos de atención materno infantil: 35 y 10 respectivamente. No de IPS, comunas y corregimientos que reducen las barreras institucionales y comunitarias en vacunación: 32, 12 y 17 en su orden. COMPONENTES: CONTRATACION DE PERSONAL (\$160.200.000, para: Médico Salud Infantil 1: \$2.450.000 mes, 12 meses; Médico Salud Infantil 2: \$2.450.000 mes, 12 meses; Enfermera Infancia - AIEPI: \$2.000.000 mes, 12 meses; Enfermera cohorte de nacido vivo: \$2.000.000 mes, 12 meses; Enfermera red de frio: \$2.000.000 mes, 12 meses; enfermera coordinadora salud infantil: \$2.450.000 mes; 12 meses); APOYO LOGISTICO (\$15.660.000); PLAN DE MEDIOS (\$22.400); CONTRATACION DE SERVICIOS (\$218.468.000).</p>	<p>85%</p>	<p>418.469.000</p>
<p>Armonizando espacios para la vida en el Municipio de Pasto.</p>	<p>PRODUCTOS: IPS del primer nivel y redes de atención que implementan el modelo atención primaria en Salud Mental: 4 redes de atención de ESE PASTOSALUD y 5 IPS privadas; IPS del primer nivel y redes de atención con asistencia técnica, seguimiento y monitoreo en la implementación del modelo atención primaria en Salud Mental: 4 redes de atención de ESE PASTOSALUD y 5 IPS privadas, entre otras. COMPONENTES: CONTRATACION PERSONAL (Psicólogo coordinador: \$2.450.000 mes - 12 meses; Psicólogo operativo: \$2.000.000 mes - 12 meses); Apoyo logístico y plan de medios (\$30.817.000); Contratación de servicios y otros (\$183.387.000).</p>	<p>80,00%</p>	<p>267.604.000</p>

<p>Pasto comprometido con la alimentación y nutrición de su población.</p>	<p>PRODUCTOS: IPS públicas y privadas con seguimiento para que garanticen una adecuada atención de las alteraciones nutricionales según ciclo vital: 23 IPS públicas y 3 privadas. Estrategia de educación en alimentación y nutrición por ciclo vital implementada a través de la promoción de prácticas claves: 1. Estrategia IEC diseñada e implementada para la promoción de la alimentación saludable: 1. COMPONENTES: CONTRATACION DE PERSONAL (Nutricionista dietista: \$2.450.000 mes, 12 meses); Tecnólogo promoción y prevención (\$1.500.000, 12 meses); Tecnólogo promoción prevención (\$1.500.000 mes, 9 meses); Referente IAMI Integral (\$2.200.000 mes, 10 meses). Contratación Plan de Medios Semana Mundial de Lactancia (\$11.200.000); Contratación servicios (Promoción de las guías alimentarias del mayor; Promover proteger y apoyar la lactancia materna; estrategia de disminución de consumo de sal; día nacional de la lucha contra la obesidad y el sobrepeso; Implementar una agenda de capacitación en salud materno infantil a madres gestantes y lactantes: \$113.866.000).</p>	<p>86%</p>	<p>207.966.000</p>
--	---	------------	--------------------

<p>Salud oral fortalecida con seguimiento y articulación en el Municipio de Pasto.</p>	<p>PRODUCTOS: % de IPS de la ESE PASTOSALUD con seguimiento y evaluación de la estrategia IAMI con Salud Oral: 17%. IPS de la ESE PASTOSALUD con seguimiento y evaluación al componente de Salud Oral de AIEPI: 10. IPS de la ESE PASTOSALUD que promueven estilos de vida y hábitos en la salud oral con el programa PANDAS: 23. COMPONENTES: Odontólogo/Coordinador del programa (\$2.450.000 MES - 12 meses); Apoyo logístico (\$298,000); Difusión radial y plan de medios (\$8.400.000); CONTRATACION DE SERVICIOS (Inscripciones y control Programa PANDAS componente Neonata e Infantil. Desarrollo programa PANDAS a través de talleres; talleres con padres y cuidadores de niños y niñas pertenecientes a Pandas neonatal; Desarrollo Pandas neonatal con gestantes y lactantes proyecto OPSR 10588.0; talleres con padres y cuidadores de niños y niñas pertenecientes a Pandas neonatal; Desarrollo programa PANDAS infantil a través de capacitación de Docentes; Desarrollo talleres con Padres y cuidadores de niños y niñas de IE pertenecientes a Pandas infantil. Desarrollo programa PANDAS infantil con actividades lúdico educativas para niños y niñas en edad escolar; entre otros: \$102.267.000).</p>	<p>80%</p>	<p>140.465.000</p>
<p>Prevención de los factores de riesgo del ambiente y del consumo - Salud Ambiental - en el Municipio de Pasto.</p>	<p>PRODUCTOS: Porcentaje disminución de casos de enfermedades transmitidas por alimentos: 2.5%; Porcentaje de sujetos programáticos vigilados y controlados: 100%. Porcentaje de vacunación canina y felina: 90%. Porcentaje de acueductos con sistemas de desinfección con control y vigilancia en calidad de agua: 100%. COMPONENTES: MEDICO VETERINARIO (\$2.050.000 mes - 12 meses); MEDICO VETERINARIO AUXILIAR (\$1.850.000 mes - 12 meses); TECNICOS SANEAMIENTO (6 - \$1.650.000 mes cada uno - 12 meses); AUXILIAR OPERATIVO (2 - \$793.000 mes cada uno - 12 meses); AUXILIAR ADMINISTRATIVO (\$930.000 mes - 12 meses); AUXILIAR ADMINISTRATIVO (\$880.000 mes - 12 meses); CONDUCTOR (2 - \$792.000 mes cada</p>	<p>95%</p>	<p>568.129.000</p>

	uno - 12 meses).CONTRATACION DE ACCIONES COLECTIVAS (\$331.609.000).		
Mejoramiento en la seguridad en el trabajo y prevención de las enfermedades de origen laboral en el Municipio de Pasto.	PRODUCTOS: Porcentaje de identificación de riesgos Laborales en población formal e informal caracterizada en el Municipio de Pasto año 2011: 50%; Porcentaje de implementación del sistema de vigilancia de accidentes de trabajo de población trabajadora: 100%; Personas que reciben acciones de promoción y prevención relacionados con entornos laborales saludables. 200, entre otros. COMPONENTES: Terapeuta Ocupacional (\$1.900.000 mes - 12 meses); Psicólogo (\$950.000 mes - 12 meses); CONTRATACION DE SERVICIOS: (Desarrollo de una campaña audiovisual sobre la sencibilización para inclusión laboral de las personas en situación de discapacidad: \$11.202.000; Conmemoración del día mundial de la salud del trabajo: \$4.142.000).	90%	50.294.000
Mejoramiento de estilos de vida para la prevención de enfermedades crónicas en el Municipio de Pasto.	PRODUCTOS: Comonnetes de política pública y de PILA ejecutados: 2; Proceso de modelo de atención integral para la prevención de enfermedades crónicas implementado: 1n entre otros. COMPONENTES: Médico Crónicas (\$2.450.000 MES - 12 meses); Enfermera Crónicas (\$2.000.000 MES - 12 meses); PLAN DE MEDIOS (\$16.000.000); CONVENIO INS OBSERVATORIO DE ENFERMEDADES CRÓNICAS (OEC) (\$169.344.000); ACCIONES COLECTIVAS (\$113.865.000); COMPONENTE ATENCIÓN SANITARIA (MODELO DE ATENCIÓN PARA LA PREVENCIÓN DE ENFERMEDADES CRÓNICAS) (\$30.000.000).	81%	380.403.000

<p>Fortalecimiento del acceso a los servicios de salud de las poblaciones especiales en el Municipio de Pasto.</p>	<p>PRODUCTOS: Número de personas en condición de vulnerabilidad con conocimiento de las rutas de atención: 250. Número de personas en condición de vulnerabilidad vinculadas a las estrategias de movilización social: 125, entre otras. COMPONENTES: Trabajadora Social (\$1.900.000 mes - 12 meses); Psicóloga (\$950.000 mes - 12 meses); Conmemoración días especiales (\$\$10.000.000); Reproducción de 5.000 ejemplares Ruta de Atención Adulto Mayor (\$3.000.000); Desarrollo de acciones de coordinación y acuerdos para divulgación y uso de las mismas con la red institucional y comunitaria existente y priorizada (\$2.000.000); 4 Jornadas educativas con la población focalizada y con cuidador con población adulto mayor personas en situación de discapacidad (\$6.000.000); Despliegue publicitario y uso del material publicitario en las jornadas (\$4.000.000); Transporte e insumos (\$750.000).</p>	<p>90%</p>	<p>59.950.000</p>
<p>Pasto asume libre y responsablemente la sexualidad.</p>	<p>PRODUCTOS: Tasa de mortalidad materna por cada 100.000 nacidos vivos: 17,90; Tasa de fecundidad en mujeres de 15 a 49 años por cada 1.000 Mujeres en edad fértil: 35; Tasa de fecundidad en mujeres menores de 20 años por cada 1.000 Mujeres en edad fértil: 28; Tasa de fecundidad de 12 a 14 años por cada 1000 Mujeres en edad fértil: 3,54, entre otras. COMPONENTES: Contratación Médico SSR (\$2.450,000 MES - 11 meses); Contratación Médico SSR (\$2.450,000 mes - 11 meses); Contratación Enfermera SSR(\$2.000,000 mes - 11,5 meses); Contratación Enfermera coordinadora SSR (\$2.450,000 mes - 12 meses);Contratación de una institución para realizar el estudio CAPS (\$35.000.000); Taller temática relacionada con la SSR (\$20,000,000); Contratación con PROFAMILIA (\$46,100,000); CONTRATACION APOYO LOGISTICO (\$3,736,000). CONTRATACION DE SERVICIOS CON ESE PASTO SALUD (\$223,898,000). Plan de medios (\$22,400,000).</p>	<p>70%</p>	<p>457.434.000</p>



<p>Recuperacion y Fortalecimiento de la Medicina Alternativa Tradicional en el Territorio Ancestral del Resguardo Indigena Quillacinga Refugio del Sol, Corregimiento de el Encano- Municipio de Pasto.</p>	<p>PRODUCTOS: Un encuentro de experiencias significativas en medicina tradicional; Un Seminario de medicina tradicional y ancestral del Pueblo Quillacinga; 4 Talleres sobre caracterizacion de plantas y jardines botanicos; 2 mingas de pensamiento. COMPONENTES: Contratacion de un tecnico con conocimiento en medicina tradicional y jardines botanicos \$ 5.600.000 (\$1.120.000 x 5 meses); Encuentros, talleres, seminarios, mingas de pensamiento, asesorias, seguimiento, evaluacion, acompañamiento y gestion del proyecto. \$ 9.400.000. El proyecto se financia con recursos del Sistema General de Participaciones que la nacion gira al Resguardo Indigena Quillacinga Refugio del Sol de el Encano-Municipio de Pasto.</p>	<p>20%</p>	<p>15.000.000</p>
<p>Pasto comprometido contra la tuberculosis y la lepra.</p>	<p>PRODUCTOS: Porcentaje de detección de casos tuberculosis: 80%. COMPONENTES: PERSONAL DE APOYO A LA GESTIÓN (\$24.000.000); APOYO LOGISTICO Y PLAN DE MEDIOS (\$11.892.000); IEC Y DIA MUNDIAL DE LUCHA CONTRA LA TB (\$12,000,000).</p>	<p>54%</p>	<p>47.892.000</p>

<p>Mejoramiento en la calidad de la prestación del servicio de salud para la población pobre y vulnerable del Municipio de Pasto.</p>	<p>PRODUCTOS: Población pobre y vulnerable de Pasto con servicio de salud: 14.251. Población pobre y vulnerable de Pasto con atención de urgencias: 8.000; Población pobre y vulnerable de Pasto con accesibilidad al servicio de salud: 11.400; Preinversión Hospital tipo 1D: 1. COMPONENTES: MEDICO AUDITOR (\$2.450.000 MES - 12 meses); Investigación línea de base condición sociolaboral Médicos Generales(\$115.000.000); Servicio salud para población pobre y vulnerable (vinculada) en lo no cubierto por subsidio a la demanda con ESE Pasto Salud (\$1.440.000.000); Servicio en salud a población pobre y vulnerable (vinculada) en lo no cubierto por subsidio a la demanda con Fundación Hospital Infantil Los Angeles (\$50.000.000); Servicio en salud a población pobre y vulnerable (vinculada) en lo no cubierto por subsidio a la demanda con El Amparo de Ancianos San José (\$140.000.000); Servicio en salud a población pobre y vulnerable (vinculada) en lo no cubierto por subsidio a la demanda para URGENCIAS (\$60.000.000); Diseños estructurales Hospital 1D (\$20.500.000); Preinversión Hospital Tipo 1 D (\$241.351.000). Se recomienda reorientar recursos investigación línea de base a atención en salud a población pobre y vulnerable.</p>	<p>90%</p>	<p>2.096.251.000</p>
<p>Fortalecimiento de la operatividad administrativa de la Secretaría de Salud Municipal.</p>	<p>PRODUCTOS: Sistema para evaluar, hacer seguimiento y monitoreo al nivel de cumplimiento del Plan de Desarrollo fortalecido y operando: SI. COMPONENTES: GRUPO FINANCIERO (\$24.600.000); GRUPO APOYO LOGISTICO (\$78.768.000); GRUPO SISTEMAS (\$212.880.000); APOYO OFICINA JURIDICA (\$140.760.000); APOYO DESPACHO SECRETARIA (\$57.600.000); PLAN DE COMPRAS (\$1.240.023.000).</p>	<p>90%</p>	<p>1.827.879.000</p>
<p>Construcción de Hospital tipo 1 D</p>	<p>Formulación de los diseños arquitectónicos y diseños estructurales completos</p>	<p>90%</p>	<p>1.051.037.310</p>

<p>Continuidad de la afiliación en el regimen subsidiado en el Municipio de Pasto. Vigencia 2011 - 2012.</p>	<p>PRODUCTOS: Personas pobres y vulnerables afiliadas a regimen subsidiado: 200.349. Porcentaje de cobertura del régimen subsidiado: 100%. COMPONENTES: PERSONAL (Técnico Aseguramiento: \$1.660.000 mes, 12 meses; Técnico: \$1.500,000 mes, 12 meses; Auxiliar Administrativo (Ventanilla): \$930,000 mes, 12 meses; Auxiliar Administrativo (Ventanilla): \$930,000 mes, 12 meses; Auxiliar servicios administrativos: \$930,000 mes, 12 meses; Auxiliar Administrativo - Traslados: \$890,000 mes, 3 meses; Auxiliar Administrativo - Traslados: \$890,000 mes, 3 meses; Auxiliar Administrativo - Traslados: \$890,000 mes, 2 meses; Auxiliar Administrativo - Traslados: \$890,000 mes, 2 meses. CONTRATACION DE RECURSOS DE REGIMEN SUBSIDIADO (\$64.046.426.000).</p>	<p>100,00%</p>	<p>64.291.726.000</p>
<p>Atención y orientación a población desplazada en el Municipio de Pasto</p>	<p>PRODUCTOS: Poblacion en situacion desplazamiento registrada: 36.106; PSD orientadas servicios de salud, educacion y otros servicios: 13.068; PSD con declaración: 1.967; PSD asesoradas legalmente y atendidas psicosocialmente: 1.418. Familias asistidas humanitariamente, albergadas y alimentadas: 403; Plan Integral Unico en implementación: 1. COMPONENTES: CONTRATACION DE PERSONAL (Abogado CMAIPD - 10.2 meses - \$1.800.000 mes; Psicologo social - 11 meses - \$1.800.000 mes; Ingeniero de sistemas: 11 meses - \$1.800.000 mes; Enfermero Jefe: 11 meses - \$1.800.000 mes; Profesional en derecho U.A.O: 11 meses - \$1.800.000 mes; Tecnico: 10 meses - \$1.300.000 mes; Personal ludoteca: 11 meses- \$1.800.000 mes); TRANSPORTE (6 meses - \$2.120.000 mes); ASISTENCIA HUMANITARIA INMEDIATA (\$217.390.000). Adoquinamiento (\$9.350.000). Equipos e insumos (\$4.480.000).</p>	<p>100,00%</p>	<p>374.300.000</p>

<p>Fortalecimiento a la implementación del programa Familias en Acción en el Municipio de Pasto.</p>	<p>PRODUCTOS: Nuevas familias vinculadas al programa familias en acción: 25.716. Niños, niñas y jóvenes con adecuados niveles de nutrición, salud y educación: 47.604. Disminución de la tasa de deserción escolar: 7%. Procesos de socialización en encuentros de cuidado para madres y padres titulares realizados: 800. Asambleas generales de familias en acción realizadas: 60. Nuevos cupos para Familias Nivel 1 del Sisben: 10.000. COMPONENTES: FAMILIAS EN ACCION: Ing Sistemas (\$1.800.000 mes - 11 meses); 2 Sicólogas o Trabajadoras Social o Sociologas. (\$1.200.000 mes - 11 meses); Ing. Sistemas (\$1.200.000 mes - 11 meses); 2 Apoyos Gestion (\$900.000 mes - 11 meses); Apoyo Gestión(\$1.000.000 mes - 11 mes); 2 Sicóloga o trabajadora social o Socióloga: (una por \$1.000.000 mes y otra por \$1.200.000 mes - 11 meses c/u); ENLACES INDIGENAS: (2 apoyos gestión (\$650.000 mes - 11 meses); GASTOS GENERALES (Transporte, asamblea general, papelería y suministros: \$18.300.000).</p>	<p>94.19%</p>	<p>147.000.000</p>
<p>Implementación de la política de atención integral al Adulto Mayor en el Municipio de Pasto.</p>	<p>PRODUCTOS; Adultos Mayores con servicios básicos complementarios: 6.212. Familias vinculadas a procesos fortalecimiento intergeneracional: 200. Adultos mayores en condición de dependencia con atención domiciliar: 100. Adultos mayores vinculados centro vida con procesos de ocio ocupacional y asistencia social complementaria: 60. Adultos mayores en situación de vulnerabilidad con servicios sociales básicos y/o complementarios: 6.212. COMPONENTES: FORTALECIMIENTO DE LA ATENCIÓN INTEGRAL AL ADULTO MAYOR (TALENTO HUMANO: \$209.000.000); GASTOS GENERALES: \$12.000.000; EVENTOS ADULTO MAYOR: \$5.000.000; CABILDOS: \$11.700.000; APOYO PROGRAMA NACIONAL DE ALIMENTACION JUAN LUIS LONDOÑO DE LA CUESTA: \$55.737.999. POLITICA DE ATENCION INTEGRAL AL ADULTO MAYOR (APOYO A LOS CENTROS DE BIENESTAR SOCIAL: \$239.862.001; CREACION DE LOS CENTROS VIDA: \$900.463.830;</p>		<p>1.453.763.830</p>

	Apoyo al Adulto Mayor Vulnerable en situación de emergencia social (\$20.000.000).		
Apoyo a población vulnerable en situación de emergencia social del Municipio de Pasto.	PRODUCTOS: Apoyo con suministro de bovedas a personas vulnerables:70. Apoyo con el suministro de cajas mortuorias a personas vulnerables: 61. Suministro de tiquettes de transporte terrestre: 32. Suministro de paquete alimentario: 500. COMPONENTES: Contratación de 1 apoyo técnico (\$1.100.000 mes - 11 meses); Suministro de Bóvedas (\$332.000 cada una - 70 bóvedas); Suministro de Cajas Mortuorias (\$223.934 cada una - 61 cajas); Servicio de Transporte Corredor Pasto – Popayán – Cali / Pasto - Tumaco (\$1.000.000); Suministro de Paquete Alimentario(\$20.000 cada uno - 500 paquetes).	90.95%	60.000.000
Implementación de la estrategia Red Juntos en el Municipio de Pasto.	PRODUCTOS: Porcentaje de eventos de extrema urgencia y de necesidades inmediatas que presente la población vulnerable atendidos: 100%. Nuevas familias vinculadas a Red Juntos: 7.284. Personas vulnerables que acceden a niveles adecuados de educación, salud y nutrición: 9.658. COMPONENTES: Profesional – Delegado Municipal de Juntos (\$1,600,000 mes; 11 meses); Profesional de Apoyo (\$1.250.000 mes; 11 meses);Apoyo para la realización de eventos (\$1.000.000 Dia del Cogestor); Papelería y publicaciones (\$2.650.000).	90.26%	35.000.000
Manos amigas para la reconstrucción del tejido social en el Municipio de Pasto	PRODUCTOS: Niños y niñas vinculados al proyecto: 200. Kits escolares entregados a niños y niñas en situación de vulnerabilidad: 200. Familias de niños y niñas en situación de vulnerabilidad vinculadas a proyectos productivos y con atención psicosocial: 80. COMPONENTES: Profesional para área psicosocial (1 - 10 meses y 14 días - \$1.100.000 mes); Tecnico supervisión ejecución proyecto (1 - 11 meses - \$900.000); APOYO A POBLACION BENEFICIARIA: Dotacion de 80 Chaquetas para beneficiarios (\$4.000.000); Dotacion de 200 Pares de zapatos de Educacion Fisica para hijos de beneficiarios (\$6.700.000); Compra de 200 Kits Escolares para hijos de beneficiarios (\$5.300.000); Celebracion	81,70%	41.613.333

	<p>dia de la madre beneficiarias del proyecto (mes de mayo) (\$1.100.000); Celebracion dia del padre beneficiarios del proyecto (mes Junio): \$1.100.000; Celebracion dia del niño (mes de abril): \$2.000.000.</p>		
<p>Una oportunidad para una mejor calidad de vida en el Municipio de Pasto.</p>	<p>PRODUCTOS: Componente habitacional - Personas atendidas: 100; Componente Nutricional - raciones: 6.000; Componente Aseo - Personas atendidas: 100; Personas en condición de calle e indigencia con servicios básicos y complementarios: 100; COMPONENTES: Arrendamiento bien inmueble (\$2.500.000 mes - 12 meses); COMPONENTE PSICOSOCIAL Psicólogo o trabajadora social (11 meses - \$1.200.000 mes); Manipuladora de alimentos (9 meses - \$720.000 mes); Vigilante (6 meses - \$720.000 mes); SERVICIOS PÚBLICOS (\$6.000.000); APOORTE COMPONENTE NUTRICIONAL (3000 raciones - \$230 cada ración); COMPONENTE ASEO (Kit: jabón, cepillo dental y crema dental: \$1.260.000); Implementos dormitorio (30 camarotes: \$5.400.000; 30 espuma en hule: \$2.400.000). Otros (\$970.000).</p>	92.19%	74.999.998
<p>Fortalecimiento del proceso de atención a la población en situación de discapacidad del Municipio de Pasto.</p>	<p>PRODUCTOS: Personas en situación de discapacidad vinculadas a procesos de ocio ocupacional y rehabilitación basada en comunidad: 400. Personas en situación de discapacidad con atención en servicio comunitario: 130; Personas en situación de discapacidad con atención en servicio complementario: 130. COMPONENTES: Atención a 400 personas en servicios especiales a través de la contratación con diferentes entidades (12 meses - \$83.000.000). Contratación profesional para realizar el seguimiento a la ejecución del proyecto y brindar atención en servicio comunitario a 130 personas (10 meses - \$1.500.000 mes); Contratación Apoyo Area Psicología para brindar atención en servicios complementarios a 130 personas (11 meses - \$1.250.000 mes). Ejecución proyectos de cabildo (\$18.249.000); Reconocimiento instituciones que trabajan con discapacidad (\$36.601.982,30).</p>	86,58%	166.600.982

<p>Fortalecimiento a a la atención integral de jóvenes en situación de vulnerabilidad económica y social, de los niveles I y II del SISBEN del Municipio de Pasto.</p>	<p>PRODUCTOS: Niños, niñas, adolescentes trabajadores con atención en servicios básicos y complementarios: 100; familias beneficiadas: 400. COMPONENTES: Atención y protección (\$2.000.000); salud y nutrición (\$2.856.400); formación y desarrollo (\$9.000.000); productividad (6.608.650); Personal (Auxiliar administrativo y manipuladora de alimentos, 5 meses cada una, a razón de \$808.756 mes y, asistente: 5 meses - \$889.478); Infraestructura y mejoras locativas (\$10.000.000).</p>	<p>#;REF!</p>	<p>57.000.000</p>
<p>Apoyo al funcionamiento de los centros de atención integral a niños y niñas de calle con problemática intrafamiliar de las comunas 3 y 10 del Municipio de Pasto.</p>	<p>PRODUCTOS: Niños, niñas y adolescentes con problemática de calle con servicios básicos y complementarios: 230 COMPONENTES: PROFESIONAL PSICOSOCIAL (2 - \$1.121.978,5 mes, 9 meses); PROFESIONAL PEDAGOGO (3 - \$769.842 mes, 9 meses); RACIONES (1.090 - \$917,43 cada ración - 9 meses); INSTRUCTOR (1 - \$769.842 mes - 9meses); SUMINISTROS (1 - \$342.675 - 9meses); NOTA: Se recomienda reformular el proyecto, disminuir el personal a contratar para impactar mas directamente en la población vulnerable a atender. No puede ser posible que un proyecto de atención a población en situación de calle, gaste el 80% de sus recursos en vinculación de personal. No se logra impacto.</p>	<p>99.99%</p>	<p>60.000.000</p>

<p>Atencion y apoyo a madres y padres cabeza de hogar en condiciones de vulnerabilidad</p>	<p>PRODUCTOS: Restaurantes flotantes construidos: Dos (2); Proyecto de iniciativa comunitaria implementados: Uno (1).  COMPONENTES: Actividades: 1- Potabilización Aguas lluvias 2 und - \$16.872.000: 2- Construcción planta tratamiento aguas residuales 2und - \$22.000.000: 3- Estructuras en madera para base 100m2 - \$11.585.744: 4- sistema de flotación 2und- \$89.600.000: 5- carpintería en madera \$25.004.000: 6- instalaciones especiales \$20.000.000: 7- fachadas y divisiones flotantes 156m2 \$13.320.000: 8- enchapes \$ 5.498.000: 9- cubierta 150m2 \$16.188.720: 10- aparatos sanitarios y cocina \$9.980.000: 11- instal. red sanitaria 20ml \$366.000: 12- instal. hidráulicas 28 ptos-\$740.000: 13- instal. eléctricas \$5.284.000: 14- Instal. a gas 6ptos-\$360.000: 15- cerraduras 6und-\$470.000: 16- Pintura e inmunización 260m2-\$6.034.000: 17- Transporte \$16.000.000: 18- Dotación de mobiliario \$8.940.000); Director del proyecto (\$ 16.000.000 total, mes \$ 4.000.000 x 4 meses); Residente de Obra (\$ 8.000.000 total, mes \$ 2.000.000 x 4 meses); mano de obra 10 personas (\$ 12.520.000 total, mes \$ 11.130.000 x 4 meses recursos del municipio; recursos de la nacion \$32.000.000); Interventoria un contrato por (\$ 21.496.695 ). El municipio de Pasto aporta recursos por valor de (\$114.000.720) y la nacion aporta recursos por valor de (\$ 244.258.439).</p>	<p>#¡REF!</p>	<p>10.000.000</p>
--	--	---------------	-------------------



<p>Construcción de un centro de recuperación nutricional Nido Nutrir para la atención integral a la primera infancia en el barrio La Palma. Municipio de Pasto.</p>	<p>PRODUCTOS: Niños y familias del programa Nidos Nutrir vinculados a procesos de estimulación adecuada, socio afectiva y psicosocial: 100. Niñ@S y adolescentes en situación de vulneración de derechos y abandono parcial vinculados procesos refuerzo escolar, psicoafectivo y ocupacional: 100. Niñ@s entre 1 y 5 años, del SIBEN 1 y 2, con desnutrición aguda, global o crónica atendidos y/o recuperados nutricionalmente: 100. COMPONENTES: 1- Preliminares \$10.935.240.62; 2- Estructura \$45.065.164.79; 3- Mampostería \$14.094.164.01; 4- Repellos y enchapes \$28.692.415.34; 5- Pisos \$6.438.695.81; 6- Aparatos sanitarios \$4.998.871.78; 7- Pintura \$5.904.419.6; 8- Instalaciones Hidrosanitarias \$19.791.024.41; 9- Instalaciones Eléctricas \$6.050.288.19; 10- Cubiertas \$5.557.616.87; 11- Carpintería Metálica \$11.524.700.76; 12- Estructura metálica \$ 5.245.855.56; 13- \$115.489.306.97; AUI 33,62% \$94.064.646.5.</p>	<p>#¡REF!</p>	<p>368.485.874</p>
<p>Construcción centro de atención integral para la primera infancia en la institución educativa Heraldo Romero Sánchez. Municipio de Pasto.</p>	<p>PRODUCTOS: Nidos nutrir creados: 1. Niños, niñas y familias pertenecientes al programa de Nidos Nutrir vinculados a procesos de estimulación adecuada, socio afectivo y psicosocial: 200. Niños y niñas entre 1 y 5 años, del SIBEN 1 y 2, con desnutrición aguda, global o crónica recuperados y/o atendidos nutricionalmente: 200. COMPONENTES: COMPONENTES: El proyecto contempla: 1- Preliminares \$22.953.136.16; 2- Estructura \$70.967.089.98; 3- Mampostería \$4.946.431.82; 4- Repellos y enchapes \$42.802.935.45; 5- Pisos \$17.146.078.02; 6- Aparatos sanitarios \$3.598.837.84; 7- Pintura \$3.413.131.09; 8- Instalaciones Hidrosanitarias \$10.679.220.49; 9- Instalaciones Eléctricas \$6.677.700.17; 10- Cubiertas \$9.995.841.82; 11- Carpintería Metálica \$21.745.286.83; 12- Estructura metálica \$ 16.472.742.98; 13- Obras no previstas \$65.283.548.07; AUI 33,62% \$99.744.481.92.</p>		<p>396.355.761</p>

<p>Ampliación y adecuación de las instalaciones del Jardín Piloto del barrio Tamasagra para la atención de la primera infancia. Municipio de Pasto</p>	<p>PRODUCTOS: Nidos nutritivos creados: 1. Niños, niñas y familias pertenecientes al programa de Nidos Nutritivos vinculados a procesos de estimulación adecuada, socio afectivo y psicosocial: 457. Niños y niñas entre 1 y 5 años, del SIBEN 1 y 2, con desnutrición aguda, global o crónica recuperados y/o atendidos nutricionalmente: 457. COMPONENTES: PRIMERA FASE: \$306.101.687, AUI 33,62% 77.017.951.78. SEGUNDA FASE: \$73.137.134.2, así: 1- Preliminares \$898.230; 2- Estructura \$493.593; 3- Mampostería \$3.142.500; 4- Repellos-enchapes \$33.047.845; 5- Aparatos sanitarios \$743.224; 6- pintura \$5.675.908; 7- Inst. Hidrosanitarias \$1.862.420; 8- Inst. Eléctricas \$1.544.608; 9- Carpintería Metálica \$8.851.006: AUI 30% \$16.877.800.2.</p>	<p>100,00%</p>	<p>304.327.558</p>
<p>Nutrición y afecto en el marco de la atención integral para niños, niñas y menores de 5 años, SISBEN I y II, del Municipio de Pasto.</p>	<p>PRODUCTOS: Nidos creados: 4. Niñ@s recuperados nutricionalmente: 500. Niñ@s con desnutrición aguda y/o global recuperados: 250, entre otros. COMPONENTES: PEDAGOGICO (\$56.405.528); ALIMENTARIO Y NUTRICIONAL (\$111.500.000); TULPAS DEL AFECTO: (\$24.409.400); SEGURIDAD ALIMENTARIA (4 NIDOS)(\$12.000.000); CABILDOS (\$7.020.000); GASTOS GENERALES (\$82.560.000); PERSONAL PARA EJECUCION DEL PROYECTO (\$362.841.999). Compra inmueble construcción y funcionamiento de Jardín Social - Primera infancia (\$270.000.000).</p>		<p>934.736.928</p>
<p>Fortalecimiento a restaurantes escolares de instituciones y centros educativos públicos del Municipio de Pasto.</p>	<p>PRODUCTOS: Niños, niñas y adolescentes escolarizados beneficiarios del programa de restaurantes escolares: 8.347. COMPONENTES: Contratación de suministro de alimentos tradicionales e industrializados para 8.347 estudiantes, durante 144 días, valor unitario aproximado ración \$669, total: \$804.116.592; profesional apoyo (1 - 11 meses - \$1.100.000 mes); apoyo operativo sectores urbano y rural (1 - 11 meses - \$800.000 mes). Compra de menaje (\$4.657.514).</p>		<p>829.674.106</p>

<p>Acciones positivas para la equidad de género en el Municipio de Pasto.</p>	<p>PRODUCTOS: % mujeres capacitadas en habilidades gerenciales, manejo de internet, sistemas y apertura de mercados: 100%. Mujeres microempresarias capacitadas para participar Expo Feria Empresarial: 20. Proyectos productivos apoyados: 2. Seguimiento programa Banca de Oportunidades para la Mujer: 1. Sistema de información implementado: 1. COMPONENTES: Empoderamiento económico mujeres pastusas (\$92.500.000). Observatorio asuntos de género (\$5.346.000). Redes interinstitucionales comunitarias (\$10.004.667); Consejo ciudadano de mujeres (\$24.046.000). Formación con enfoque de derechos a hombres, mujeres y población LGBT (\$30.206.000). Personal (4 profesionales: 11 meses - \$1.814.000 mes; 2 profesionales: 10.5 meses - \$1.000.000 mes; Apoyo operativo: 1 - 11 meses - \$700.000); asistencia técnica y logística (1 - 7 meses y 23 días - \$700.000); Técnico (1 - 10.5 meses - \$1.000.000 mes). Profesional en ciencias económicas (5 meses - \$1.800.000); técnico (6 meses - \$1.000.000); comunicador social (2 meses - \$1.814.000) Transporte (7 meses - \$2.120.000 mes).</p>	<p>100,00%</p>	<p>320,000,000</p>
<p>Implementación del programa de protección integral para adolescentes en alto riesgo del Municipio de Pasto.</p>	<p>PRODUCTOS: Cabildos jóvenes: 1. Consejo Municipal Juventud: 1. Política pública aprobada: 1. Espacios medios de comunicación: 3. Capacitación jóvenes en resiliencia y habilidades para la vida: 2.500, entre otras. COMPONENTES: Cabildos juveniles. \$92.243.000; Consejo Municipal de Juventud (\$25.500.000); Estrategia de comunicación (\$1.000.000); Medios de comunicación para jóvenes (\$14.234.800); realización de talleres, charlas y conversatorios (\$500.000); Espacios formativos para adolescentes, jóvenes y padres de familia (\$500.000); Promoción de iniciativas culturales para la convivencia (\$81.243.200); Oportunidades de formación y generacoón de ingresos (\$500.000); Contratación ong para gestionar oportunidades de formación, técnica, profesional, para el trabajo, empleos y emprendimientos para alimentar el portal web de la bolsa de oportunidades (\$4.000.000). Contratación</p>	<p>101.02%</p>	<p>400.000.000</p>

	2 profesionales área psicosocial (11 meses - \$1.800.000 c/mes cada uno) (\$39.600.000); Profesional area juridica (10 meses y 20 días; \$1.800.000 c/mes) (\$19.200.000); tecnólogo (9 meses - \$1.000.000 mes) (\$9.000.000).		
Construcción y mejoramiento de vivienda social en el sector urbano del Municipio de Pasto.	PRODUCTOS: Viviendas sociales del sector urbano mejoradas: 85. Viviendas sociales construidas en el sector urbano: 30. COMPONENTES: 1. Construcción vivienda urbana (sala, comedor, cocina, baño, tres alcobas, cubierta AC y piso en color), contempla preliminares, cimentación, estructura, mampostería, pisos, cubierta, instalación sanitaria, instalación hidráulica, instalaciones eléctricas, carpintería metálica y aparatos. COSTO DIRECTO: \$17.646.621. IMPREVISTOS(2%): 352.932. 2. Mejoramiento vivienda urbana, contempla: mampostería, pisos, cubierta, instalaciones sanitaria, hidráulica, eléctricas, aparatos. COSTO DIRECTO: \$3.636.364. ADMINISTRACION(5%): \$181.818. IMPREVISTOS(5%): \$181.818.	74.5%	880.000.000
Construcción de vivienda para reubicación de familias en zonas de riesgo en el Municipio de Pasto.	PRODUCTOS: Familias en riesgo reubicadas: 10. COMPONENTES: 1. Construcción vivienda urbana (sala, comedor, cocina, baño, tres alcobas, cubierta AC y piso en color), contempla preliminares, cimentación, estructura, mampostería, pisos, cubierta, instalación sanitaria, instalación hidráulica, instalación eléctrica, carpintería, metálica y aparatos. COSTO DIRECTO: \$19.607.405. IMPREVISTOS(2%): \$392.148	0,00%	200.000.000

<p>Construcción y mejoramiento de vivienda para población desplazada del Municipio de Pasto.</p>	<p>PRODUCTOS: Viviendas sociales construidas para población desplazada: 11 - Viviendas sociales para población en estado de desplazamiento mejoradas: 16.          COMPONENTES: 1. Construcción vivienda social (sala, comedor, cocina, baño, tres alcobas, cubierta AC y piso en color), contempla preliminares, cimentación, estructura, mampostería, pisos, cubierta, instalación sanitaria, instalación hidráulica, instalaciones eléctricas, carpintería metálica y aparatos.          COSTO DIRECTO VIVIENDA: \$17.824.874. IMPREVISTOS(2%): \$356.497.          2. Mejoramiento vivienda social, contempla: mampostería, pisos, cubierta, instalaciones sanitaria, hidráulica, eléctricas, aparatos. COSTO DIRECTO: \$3.636.364. ADMINISTRACION(5%): \$181.818. IMPREVISTOS(5%): \$181.818.</p>	<p>6.4%</p>	<p>264.000.000</p>
<p>Construcción y mejoramiento de vivienda social en el sector rural del Municipio de Pasto.</p>	<p>PRODUCTOS: Viviendas sociales del sector rural mejoradas: 25. Viviendas sociales construidas en el sector rural: 9.          COMPONENTES: 1. Construcción vivienda rural (sala, comedor, cocina, baño, tres alcobas, cubierta AC y piso en color), contempla cimentación, estructura, mampostería, pisos, cubierta, instalación sanitaria, instalación hidráulica, instalaciones eléctricas, carpintería metálica y aparatos. COSTO DIRECTO: \$12.744.660. IMPREVISTOS(2%): \$254.893.          2. Mejoramiento vivienda urbana, contempla: mampostería, pisos, cubierta, instalaciones sanitaria, hidráulica, eléctricas, aparatos. COSTO DIRECTO: \$3.636.364. ADMINISTRACION(5%): \$181.818. IMPREVISTOS(5%): \$181.818.</p>	<p>5.34%</p>	<p>217.000.000</p>
<p>Adquisición de terrenos para la implementación del banco de tierras para vivienda social en el Municipio de Pasto.</p>	<p>PRODUCTOS: Hectáreas de tierra adquiridas: 0.1224 Has. Costo promedio por metro cuadrado comprado: \$129.902.</p>	<p>5,00%</p>	<p>159.000.000</p>
<p>Mejoramiento urbanístico de barrios subnormales del Municipio de Pasto</p>	<p>PRODUCTOS: Asentamientos subnormales mejorados urbanísticamente en andenes y vías de acceso: 2.          COMPONENTES: Preliminares (\$1.392.905); pisos (contrapiso de 3000 psi - e: 7cms - 2.363 m2 - costo unitario \$20.155). COSTO DIRECTO: \$49.019.170. IMPREVISTOS(2%):</p>	<p>0,00%</p>	<p>50.000.000</p>

	\$980.383		
Construcción de 100 viviendas en la comuna 10 para población en situación de desplazamiento en el Municipio de Pasto.	PRODUCTOS: Viviendas construidas para población en situación de desplazamiento: 100. FINANCIACION PROYECTO: Municipio: \$144.100.000, Departamento: \$100.000.000; población desplazada: \$1.644.000.000. Nación: \$1.500.000.000.	0,00%	-
Adquisición de predios para la protección, conservación y recuperación de zonas de recarga acuífera y/o abastecedoras de acueductos suburbanos y rurales del Municipio de Pasto.	PRODUCTOS: Hectáreas de importancia ambiental en la regulación hídrica adquiridas y manejadas: 128.62 has . COMPONENTES: Contratación abogada (11 meses - \$2.000.000 mes); egresado en derecho (11 meses - \$1.300.000 mes); compra de predios (128.62 has - \$321.543.000); avalúos (\$8.750.000).	150,00%	404.105.761
Fortalecimiento de la conducta ambiental de los ciudadanos y ciudadanas del Municipio de Pasto.	PRODUCTOS: Campañas y/o eventos de sensibilización ambiental para la conservación de los recursos naturales: 7; Registro y autorización de elementos de publicidad exterior: 1.000; Campaña para prevenir la contaminación visual, auditiva y atmosférica: 1; Talleres de formación y sensibilización en educación ambiental: 50. COMPONENTES: Contratación de un profesional (11,5 meses - \$2.000.000 mes); Apoyo logístico(\$17.401.666); Estrategia de comunicación y difusión (\$18.650.000). Talleres y seminarios con comunidad (\$6.000.000). Contratación apoyo a la gestión (5 meses y 7 días - \$850.000 mes); diseño e implementación software para educación ambiental (\$4.000.000 - Aporte CORPONARIÑO).	150,00%	71.500.000

<p>Protección para la conservación del recurso hídrico del Municipio de Pasto.</p>	<p>PRODUCTOS: Formulación y/o implementación Planes Ordenamiento y Manejo Microcuencas: 4; Implementación SILAP: 2.5%; Implementación Plan Arborización: 1; Manejo sostenible áreas estratégicas: Cuencas Pasto, Bobo y Guamues: 600 Has; Implementación Plan Manejo Ambiental Humedal Ramsar la Cocha: 5%; COMPONENTES: 1. Ordenamiento y manejo ambiental microcuencas Bermudez, Mijitayo, Divino Niño, Las Tiendas, Barbero, Chorro Alto \$153.666.936; 2. Implementación sistema local de áreas protegidas \$71.823.064; 3- Se manejarán sosteniblemente 600 hectáreas situadas en zonas estratégicas de las cuencas Pasto, Bobo, y Guamues \$75.500.000; 4- Implementación del plan de arborización y cabeceras corregimentales: 4.1 fortalecimiento y apoyo logístico para el seguimiento de las actividades de implementación y manejo del arbolado \$5.500.000: 4.2 adquisición de elementos de seguridad \$3.000.000: 4.3 servicios profesionales para seguimiento e implementación del plan de arborización \$18.000.000: 4.4 contrato de transporte \$9.875.000: 4.5 compra de material vegetal \$3.125.000.</p>	<p>100,00%</p>	<p>324.490.000</p>
--	---	----------------	--------------------

<p>Adecuación y mantenimiento de zonas verdes, parques, glorietas y separadores en el Municipio de Pasto.</p>	<p>PRODUCTOS: hectáreas de avenidas, glorietas, parques principales y parques corregimentales con mantenimiento: 50. Avenidas con mantenimiento: 17; Glorietas con mantenimiento: 10; Parques principales con mantenimiento: 22; Parques Corregimentales con mantenimiento: 16. COMPONENTES: 28 Operarios (10.5 meses - \$700.000 mes); 1 Técnico (10.5 meses - \$1.500.000 mes); Adquisición de combustible y lubricantes para guadañas y motosierras (10.5 meses - \$24.318.000); Labores de recolección y transporte de residuos vegetales y otros insumos (1288 viajes - \$27.048.000); Adquisición de guadañas (3 unidades - \$1.600.000 cada una); Adquisición de herramienta (palas, palendras, escobas, rastrillos: \$5.000.000); Mantenimiento y repuestos para guadañas (Carburador, cuchillas, bujías, guayas, cabezotes: \$5.284.000); Mantenimiento y repuestos para cargador (\$12.000.000); Dotación operarios (\$2.500.000); Contratación camioneta (2.5 meses - \$2.000.000).</p>	<p>163,00%</p>	<p>307.500.000</p>
<p>Producción, sostenibilidad y fortalecimiento del vivero del Municipio de Pasto.</p>	<p>PRODUCTOS: Avenidas, glorietas, parques principales y parques corregimentales con mantenimiento: 65; Plan de ordenamiento y manejo ambiental formulado: 1. COMPONENTES: Contratación de 7 operarios por 10.5 meses - \$700.000 mes cada uno para producción de material vegetal ornamental y de jardín. Material divulgativo (\$1.000.000). Adquisición insumos, materiales y semillas (\$3.600.000). Dotación operarios (\$1.000.000); Herramienta (\$2.400.000); Adquisición de equipo oficina (\$748.333); Apoyo a la gestión (1 mes y 23 días - \$850.000 mes).</p>	<p>100,00%</p>	<p>65.000.000</p>



<p>Mejoramiento de la gestión de los residuos sólidos generados en el Municipio de Pasto.</p>	<p>PRODUCTOS: % residuos sólidos orgánicos aprovechados: 8%-(370 ton/mes); % residuos sólidos inorgánicos aprovechados: 8% (105 ton/mes); % manejo integral envases agroquímicos generados sector rural: 3%; Comités desarrollo y control social implementados: 2, entre otros. COMPONENTES: Implementación nueva escombrera municipal (\$298.565.755); Fortalecimiento empresarial a 5 grupos recicladores (\$15.000.000); Proyecto de transformación de los residuos de podas generadas en el arreglo de parques, glorietas y zonas verdes, para la producción de abonos(\$22.050.000); Adquisición materiales, herramientas e insumos (\$824.908); Recolección y disposición adecuada escombros (operación y mantenimiento cargador; Arrendamiento escombreras satélites; contratación operarios para escombreras; contratación auxiliar activo; dotación operarios; contratación volqueta: \$260.180.590); Un profesional Ingeniería Sanitaria y Ambiental (10,5 meses; \$2,000,000 mes).</p>	<p>85,50%</p>	<p>615.434.479</p>
<p>Mejoramiento con cierre del lote y elevación cámara de inspección box coulvert escombrera quebrada Guachucal del Municipio de Pasto.</p>	<p>PRODUCTO: Porcentaje de residuos sólidos domésticos generados en la zona urbana manejados integralmente: 100%. COMPONENTES:1- Localización y replanteo 720ml \$2.450.880: 2- Mano de obra para retiro de material sobrante 10m3 \$47.533.3: 3- Concreto resistencia 210 kg/cm2, para muro de contención 10.9m3 \$4.402.477.3: 4- Acero de Refuerzo Grado 60 1.643kg \$5.663.421: 5- Escalera tipo gato Long = 3.0 m en tubo de 11/2 y peldaños de 3/4 con platinas y pernos 1und \$450.000: 6- Suministro e instalación de malla de protección contra caídas y para descanso de operación y mantenimiento 1und \$250.000: 7- Cerramiento en alambre de púas 720ml \$5.130.000: AUI 30% 5.518.293.48 : Consultoría plan de cierre escombrera 1und \$15.000.000.</p>	<p>100,00%</p>	<p>38.912.605</p>

<p>Mitigación de la descontaminación del Río Pasto en el Municipio de Pasto.</p>	<p>PRODUCTOS: Kilómetros del río Pasto y afluentes protegidos de sedimentos, escombros y basuras: 28; Gestión para la modelación del río Pasto realizada: 100%; M2 de obras civiles construidas para prevenir y mitigar riesgos generados por río Pasto: 50. COMPONENTES: Obras físicas (\$68.498.000); Operarios (33 - 10.5 meses - \$700.000 mes); Ingeniero civil (6 meses - \$2.000.000 mes); técnico (10.5 meses - \$700.000 mes); pasantes (4 - 6 meses - \$250.000 mes); Materiales e insumos (\$22.450.000); transporte (\$11.000.000); modelación río Pasto (\$20.000.000); atención y prevención de riesgos (\$15.000.000). Proyectos de descontaminación del río Pasto implementados.</p>	<p>190,00%</p>	<p>565.321.487</p>
<p>Construcción, adecuación e implementación de obras civiles con el apoyo de la comunidad en los sectores rural y suburbano del Municipio de Pasto.</p>	<p>PRODUCTOS: MI redes acueducto construidas: 11.682. Sistemas desinfección instalados: 16; sistemas sépticos instalados: 135. Personas sensibilizadas: 6.000. COMPONENTES: Preinversión acueductos \$960.465.664; Implementación sistemas desinfección \$52.569.732; Plan ambiental \$260.000.000; Preinversión alcantarillado \$432.366.672; Unidades sanitarias \$645.000.000; Cofinanciación construcción planta tratamiento aguas residuales El Encano \$300.000.000; Dotación 10 fontaneros y compra de equipo electrónico para medición de presiones \$5.170.912; Compra reactivos, Estudio caracterización aguas residuales, estudio de suelos, compra venta de tubería para acueducto, optimización los Ángeles, cabildo EMPOPASTO: \$544.100.000; Contratación interventorias, 7 profesionales, un técnico, un tecnólogo y realización eventos, fortalecimiento pequeñas organiz prestadoras servicios domiciliarios \$216.162.416.28; Transporte \$21.000.000; pasantes \$6.250.000; Acuerdo 023 julio 2009: \$200.000.000.</p>	<p>100,00%</p>	<p>3.383.085.396</p>
<p>Construcción, rehabilitación o reposición de redes de alcantarillado en diferentes sectores de la ciudad. Municipio de Pasto.</p>	<p>El proyecto está orientado a la construcción, rehabilitación o reposición, en distintos sectores de la ciudad de San Juan de Pasto, de 14 kilómetros de redes de alcantarillado, con prioridad en el Sistema Estratégico de Transporte público Colectivo. Comprende estudios de preinversión, contratación y ejecución.</p>		

Comercialización del servicio de alcantarillado. Municipio de Pasto.	El proyecto está orientado a que 1,400 nuevos usuarios accedan al servicio de alcantarillado urbano.		
Construcción del colector Mijitayo. Municipio de Pasto.	Dentro de la meta del Plan de Desarrollo de reducir el número de descargas directas de aguas servidas al Río Pasto en su trayecto urbano, el proyecto está orientado a realizar el diseño y la construcción de este colector para avanzar en el mejoramiento del sistema de recolección de aguas servidas y recuperar la calidad de agua del río Pasto.		
Estudio de identificación para la construcción de la planta de tratamiento de aguas residuales del Municipio de Pasto	Con el fin de cumplir con la meta del Plan de Desarrollo de realizar 1 estudio de preinversión para la construcción de una planta de tratamiento de aguas residuales del sector urbano, en articulación con CORPONARIÑO, para el 2010 los recursos apropiados están orientados a realizar los estudios de preinversión para caracterizar y medir los caudales de aguas residuales del alcantarillado urbano.		
Construcción alcantarillado barrio La Independencia comuna 10. Municipio Pasto	<p>PRODUCTOS: Kilómetros de redes de alcantarillado urbano construidas, rehabilitadas o repuestas: 0.908.</p> <p>COMPONENTES: 1- Preliminares (Localización georeferenciada y nivelación de precisión) \$236.000: 2- Excavaciones (manual material hasta 3-5m alturas) \$5.729.982: 3- Entibado 340m2 \$3.400.000: 4- Demoliciones 125m2 y retiro de tubería 40.35ml \$3.509.089: 5- Suministro e inatación de tubería (10" y 14") 80ml \$3.984.280: 6- Rellenos \$8.977.786: 7- Cámaras de inspección 4und \$6.431.395: 8- Empalmes</p> <p>Construcción 7 Acometidas domiciliarias de alcantarillado \$4.057.060: 8- Reposición de pavimento 6m2 y 8m2 de andén \$897.998: 9- Desalojo de material sobrante 1.900m3 \$32.421.600: 10- Señalización (valla y cerrramiento) \$2.194.024: AUI 28% \$48.362.652,8.4: Interventoria 11.72% \$25.908.564.</p> <p>FINANCIACION: Municipio (\$215.884.784); EMPOPASTO (\$38.682.071).</p>		

<p>Construcción alcantarillado separado carrera 40 entre calles 12 y 12.A barrio Mariluz I, comuna 8. Municipio Pasto</p>	<p>PRODUCTOS: Kilómetros de redes de alcantarillado urbano construidas, rehabilitadas o repuestas:0.08. COMPONENTES: 1- Preliminares (Localización georeferenciada y nivelación de precisión) \$236.000: 2- Excavaciones (manual material hasta 3-5m alturas) \$5.729.982: 3- Entibado 340m2 \$3.400.000: 4- Demoliciones 125m2 y retiro de tubería 40.35ml \$3.509.089: 5- Suministro e inatación de tubería (10" y 14") 80ml \$3.984.280: 6- Rellenos \$8.977.786: 7- Cámaras de inspección 4und \$6.431.395: 8- Empalmes \$614.135: 9- Construcción acometida domiciliaria de alcantarillado 2und - \$936.612: 10- Aliviadero \$1.455.775: 11- Pavimentos 113m2 \$13.904.267: 12- Desalojo de material sobrante 535m3 \$9.129.240: 13- Señalización (valla y cerrramiento incl. 2 barricadas) \$721.453: AUI 28% \$16.528.403.92.4: Interventoria 11.72% \$8.854.502. FINANCIACION: Municipio (\$71.586.166); EMPOPASTO (\$12.826.753).</p>		
<p>Reposición sistema de alcantarillado barrio La Lunas , comuna 2. Municipio Pasto</p>	<p>PRODUCTOS: Kilómetros de redes de alcantarillado urbano construidas, rehabilitadas o repuestas: 0.096. COMPONENTES: 1- Preliminares (Localización georeferenciada y nivelación de precisión) \$295.000: 2- Excavaciones (manual material común hasta 3-4m altura) \$19.140.651: 3- Demoliciones 14m2 \$699.889: 4- Suministro e intalación de tubería (8" y 10") 96ml \$4.341.197: 5- Cimentación y relleno \$105.315.834: 6- Cámaras de inspección 3und \$3.360.507: 7- Construcción 7 Acometidas domiciliarias de alcantarillado \$4.057.060: 8- Reposición de pavimento 6m2 y 8m2 de andén \$897.998: 9- Desalojo de material sobrante 1.900m3 \$32.421.600: 10- Señalización (valla y cerrramiento) \$2.194.024: AUI 28% \$48.362.652,8.4: Interventoria 11.72% \$25.908.564. FINANCIACION: Municipio (\$209.463.472); EMPOPASTO (\$37.531.505).</p>		

<p>Reposición sistema de alcantarillado barrio Juanoy, carrera 44 avenida Panamericana y calle 19C, comuna 9. Municipio Pasto</p>	<p>PRODUCTOS: Kilómetros de redes de alcantarillado urbano construidas, rehabilitadas o repuestas: 0.198. COMPONENTES: 1- Preliminares (Localización georeferenciada y nivelación de precisión) \$590.000: 2- Excavaciones (manual material hasta 3-4m alturas) \$5.356.960: 3- Demoliciones 50m2 y 1 cajilla \$1.396.960: 4- Suministro e instalacion de tuberia (10") 198ml \$18.133.132: 5- Construcción acometida domiciliaria de alcantarillado 40und - \$25.896.760: 6- Cámaras de inspección 8und \$9.344.909: 7- conexion a camara existente 1und \$24.359: 8- relleno compactado \$4.969.560: 9- Reposición pavimento 253m2 \$14.134.616: 10 Retiro de sobrantes 400m3 \$8.105.200: 11- Señalización (valla y cerrramiento y con cinta) \$1.957.529: AUI 28% \$25.174.552: Interventoria 11.72% \$13.486.367. FINANCIACION: Municipio (\$109.033.495); EMPOPASTO (\$19.536.539).</p>		
<p>Reposición alcantarillado separado calle 36 entre carreras 31 y32 entre calles 35 y 36 barrio Rincón de Pasto, comuna 10. Municipio Pasto</p>	<p>PRODUCTOS: Kilómetros de redes de alcantarillado urbano construidas, rehabilitadas o repuestas: 0.242. COMPONENTES: 1- Preliminares (Localización georeferenciada y nivelación de precisión) \$713.900: 2- Excavaciones (manual material hasta 4-5m alturas) \$12.299.224: 3- Cimentaciones y rellenos \$27.012.592: 4- Suministro e instalacion de tuberia (8" y 18") 242ml \$20.308.042: 5- Construcción Cámaras de inspección 6und \$8.168.415: 6- Construcción acometida domiciliaria de alcantarillado 26und - \$8.265.431: 7- Demoliciones 134m2 y retiro de tuberias \$3.544.514: 8- Reposición anden ccto rigido 134m2 \$4.314.636: 9- Empalme a cámara 1und \$65.974: 10 Retiro de sobrantes 665m3 \$11.347.560: 11- Señalización (valla y cerrramiento) \$2.551.119: AUI 28% \$27.605.593: Interventoria 11.72% \$14.788.711. FINANCIACION: Municipio (\$ 119.562.580); EMPOPASTO (\$21.423.132).</p>		
<p>Construcción de redes de acueducto en los diferentes sectores de la ciudad.. Municipio de Pasto.</p>	<p>El proyecto está orientado a la construcción en distintos sectores de la ciudad de San Juan de Pasto, de 3.0 kilómetros de redes de acueducto. Comprende estudios de preinversión,</p>	<p>6,2%</p>	

	contratación y ejecución.		
Reposición y rehabilitación de redes de acueducto en diferentes sectores de la ciudad. Municipio de Pasto.	El proyecto está orientado a la rehabilitación o reposición, en distintos sectores de la ciudad de San Juan de Pasto, de 5.0 kilómetros de redes de acueducto. Comprende estudios de preinversión, contratación y ejecución.	21,8%	
Comercialización del servicio de acueducto. Municipio de Pasto.	El proyecto está orientado a que 1,400 nuevos usuarios accedan al servicio de acueducto en el sector urbano del Municipio de Pasto.	95%	
Construcción del proyecto de aprovechamiento de la quebrada Las Piedras para el acueducto urbano de Pasto. Municipio de Pasto.	La ejecución del proyecto permitirá la ampliación a 850 litros por segundo la oferta de agua tratada disponible para el servicio de acueducto urbano. Igualmente, a avanzar en un 75% en la construcción del proyecto de aprovechamiento de la quebrada Las Piedras.	50%	
Operación confiable y segura de los sistemas de potabilización. Municipio de Pasto.	El proyecto está orientado a ofrecer al consumidor urbano un agua potable que cumpla con los parámetros físico, químicos y bacteriológicos establecidos. En este sentido, los recursos se orientarán a mantener entre 0 y 5 el índice de riesgo de consumo de agua - IRCA en el sector urbano.	100%	
Plan de control de pérdidas de agua en el sistema de acueducto de Pasto.. Municipio de Pasto.	El proyecto está orientado a reducir al 37,5% el índice de agua no contabilizada en el sistema de acueducto urbano, con el objetivo de mantener y mejorar la sostenibilidad de la empresa y establecer unas tarifas justas por la prestación del servicio.	94%	
Estudio de identificación de nuevas fuentes de abastecimiento de agua para el acueducto de Pasto. Municipio de Pasto.	El proyecto está orientado a avanzar en la realización de estudios para identificar nuevas fuentes de abastecimiento de agua para consumo humano que satisfaga la demanda en el sector urbano a mediano y largo plazo.	100%	

<p>Terminación proyecto aprovechamiento quebrada Las Piedras para el acueducto urbano del Municipio de Pasto.</p>	<p>PRODUCTOS: Porcentaje de avance en la construcción del proyecto de aprovechamiento de la quebrada Las Piedras para el acueducto urbano de Pasto: 100%; Mayores LPS de oferta de agua tratada disponible para el servicio de acueducto urbano: 250 LPS. Viaductos construidos: 6. COMPONENTES: El proyecto contempla la construcción de 6 viaductos: 1- Estructura metálica y cables de alta resistencia; 1.2- Estructura metálica Grado 60 - 16.250kg \$210.096.250; 1.2 - Estructura metálica grado 50 1.988.59kg \$33.595.270; 1.3- Suministro de cables para pendolones alma de acero galvanizado WS- IWRC cables de 6 * 26 de 38 mm de diámetro AISI 1070: 2.360 ml por valor de \$246.308.480.</p>		
<p>Reposición red de acueducto carrera 33 (Vía CAM Anganoy) entre calles 3 oeste y 5 oeste, comunas 7 y 8. Municipio de Pasto</p>	<p>PRODUCTOS: Kilómetros de redes de acueducto urbano rehabilitadas o repuestas: 0.292. COMPONENTES: 1- Preliminares (Localización georeferenciada y nivelación de precisión) \$861.400: 2- Demoliciones \$9.991.730: 3- Excavaciones (manual material hasta 2 altura) \$3.722.121: 4- Suministro e instalación de tubería y accesorios 242ml \$13.966.956: 5- Suministro e instalación de válvulas y accesorios \$2.936.090: 6- Reposición acometidas de acueducto \$5.091.606: 7- Reposición pavimento \$19.878.000: 8- Reposición de andén \$1.224.444: 10- desalojo de material sobrante \$6.433.128: 11- Señalización \$2.898.358: AUI 28% \$21.187.908: Interventoría 9,14% \$8.857.783. FINANCIACION: Municipio (\$105.716.792).</p>		

<p>Aplicación de la peroxidación catalítica en fase húmeda (PCFH) en el tratamiento de aguas superficiales de los ríos Pasto y Opongoy (Las Piedras) para la producción de agua apta para consumo humano. Municipio de Pasto.</p>	<p>PRODUCTOS: Determinación estructura y propiedades fisicoquímicas MON mayoritariamente presente en ríos Pasto y Opongoy-Piedras: 1, entre otros. 2. COMPONENTES: Componentes: 1 - \$126.651.000: (1- Fraccionamiento de MON; 2- Caracterización de las fracciones por análisis elemental y espectroscópico; 3- Separación mediante HPLC y GC-MS); 2 - \$115.151.000: (1- Preparación del catalizador Al/Fe-PILC; 2- Ensayos catalíticos PCFH ); 3 - \$42.523.000: (1- Seguimiento a la concentración de THMs antes y después de la reacción PCFH); 4 - \$98.390.000: (1- Detección de E. coli mediante filtración por membrana en los afluentes solos o dopados y en los efluentes de la reacción PCFH; 2- Determinación de Giardia y Cryptosporidium mediante el método EPA 1623 ); 5 - \$115.390.000: (1- Aislamiento de los patógenos en medios de cultivo convencionales; 2- Evaluación del daño funcional causado por el proceso PCFH sobre los patógenos; 3- Se evaluará mutagenicidad sobre los patógenos producto del proceso PCFH, mediante SNPs para E.coli y PCR-RFLP para Giardia y cryptosporidium). FINANCIACION: COLCIENCIAS (\$410.405.000); EMPOPASTO (\$51.000.000); UNIVERSIDAD DE NARIÑO (\$37.000.000 - EJECUTOR PROYECTO).</p>		
---	--	--	--



<p>Iluminación polideportivo vereda Campo Alegre - corregimiento de El Encano. Municipio de Pasto.</p>	<p>PRODUCTOS: POlideportivos iluminados tecnicamente: 1. COMPONENTES: RED DE BAJA TENSION por \$ 6.720.349.17: suministro e instalación de: 1- elementos sujeción 2und; 2- reflectores metal Halide 400W - 6und; 3- alambre cobre No.10 - 153m; 4- almbre cobre No.12 - 77m; 5- alambre aluminio No.6 - 82m; 6- tablero 4 circuitos 1und; 7- breaker 30amp - 3und; 8- medidor bifásico trifilar calibrado 1und; 9- sistema efectivo puesta a tierra 1und; 10- caja inspección de 50*50*50cm tapa ángulo 3und; 11- tubo galvanizado 3/4 con capacete 1und; 12- tubo conduit pvc 3/4" 6m; 13- tubo conduit 1/2" 17m; 14- curva conduit pvc 3/4" 2und; 15- curva conduit pvc 1/2" 3und; 16- terminal conduit 1/2" 3und; 17- terminal conduit 3/4" 2und; 18- Gabinete mampostería-ccto puerta metálica cal 18 de 1.7*0,5m - 1und; 19- toma corriente general 1und; 20- poste de ccto 10m *510kg 2und; 21- excav. zona verde y resanes 64ml; AUI 30% \$ 2.016.104.75.</p>	<p>100,00%</p>	<p>8.736.454</p>
<p>Apoyo profesional y técnico para el desarrollo de proyectos de obras eléctricas del año 2011 e interventoría a la Empresa de Alumbrado Público - SEPAL S.A. del Municipio de Pasto.</p>	<p>PRODUCTOS: Usuarios nuevos que acceden al servicio de energia electica en el sector Rural: 60. Kilómetros de redes de energía eléctrica mejorados: 6. Kilómetros de nuevas redes de energía eléctrica construidos: 9. Proyectos a ejecutar: 16. Componentes: apoyo técnico proyectos de electrificación rural (\$1.550.000 mes - 11 meses); apoyo técnico interventoría a la empresa sepal (\$1.550.000 mes - 11 meses); ingeniero electricista para la interventoria a proyectos eléctricos y SEPAL. (\$2.200.000 - 11 meses). SEGUNDA MODIFICACION PROYECTO: Financiación: Del Programa Electrificación rural se financiarán los 2 técnicos por valor de \$34.100.000. Con cargo a los programas Alumbrado Público y electrificación rural, en proporciones iguales, se financiará el ingeniero eléctrico por valor \$24.200.000. FEBRERO 11 DE 2011.</p>	<p>100,00%</p>	<p>58.300.000</p>

<p>Mejoramiento, ampliación de redes eléctricas y alumbrado público corregimiento de Gualmatán Municipio de Pasto</p>	<p>PRODUCTOS: Kilómetros de redes de energía eléctrica construidos: 0,06. Kilómetros de redes de energía eléctrica mejorados: 0,18; Postes de concreto 8 Mtrs: 10; Luminarias 70 watts: 5. COMPONENTES: 1- Suministro e instalación de estructura 617 3Und \$172.417.74; 2- Suministro e instalación de estructura 619 5Und \$306.072.15; 3- Suministro e instalación de estructura 625 8Und \$260.640.72; 4- Suministro e instalación de estructura 615 - 1Und \$67.767.23; 5- Suministro e instalación cable ASCR #1/0 462m \$1.090.551; 6- Suministro e instalación alambre de aluminio aislado No. 6 - 420m \$672.000; 7- Suministro e instalación poste de concreto de 8 m *510kg - 10Und - 3.112.591; 8-Reubicación poste de concreto de 8m - 1Und - \$96.608.; 9- Suministro e instalación Viento o retenida B.T. 2Und - \$253.484.02; 10- Sum. e inst. Sistema efectivo puesta a tierra 2 Und - \$409.124.38; 11- Suministro e Instal. luminaria 70 W A.P.; AUI 25.27% \$2.005.767,43.</p>	<p>100,00%</p>	<p>9.943.114</p>
<p>Suministro e instalación de luminarias para alumbrado público en la Vereda Alto San Fernando, corregimiento de San Fernando Municipio de Pasto.</p>	<p>PRODUCTOS: Luminarias instaladas para alumbrado público: 8. COMPONENTES: Suministro e instalación de luminaria de 70W A.P. 8 unidades, valor \$299.218.03 C/U \$2393744,24: AUI 25,27% \$604.899. NOTA: Se recomienda ejecutar el proyecto articulado al programa del Plan de Desarrollo "Alumbrado público", el cual guarda estrecha relación respecto a los objetivos y metas del proyecto.</p>	<p>100,00%</p>	<p>2.998.643</p>

<p>Construcción red de media tensión e instalación transformador para iluminación de la cancha de fútbol de la vereda Aguapamba - corregimiento de La Laguna. Municipio de Pasto.</p>	<p>PRODUCTOS: Polideportivos iluminados: 1. COMPONENTES: Red de baja Tensión \$3.466.173.06: 1- Sum. instal. estruc.625 2Und; 2- Sum. instal. poste ccto 8m 1Und; 3- Reubicación poste ccto 8m - 1und: 4- Sum. instal. cable cobre aislado No. 4/0 50und: 5- Sum. instal. viento o retenida BT 4und: 6- Sum. instal. estruc. 619 4und: 7- Sum. instal. cable ACSR No.2 100mt: 8- Retiro poste de 8m - 1Und : Transformación \$6.071.775.02: 1- Sum. instal. estructura 710 1und: 2- Sum. Instal. transformador monofásico 37,5KVA 1und: Red de Media tensión \$4.796.869.52: 1- Sum. instal. estruc. 514 2Und: 2- Sum. instal. estruc. 512 1Und: 3- Adecuación puesta a tierra y estructura transformador existente1und: 4- Sum. Instal. poste de ccto de 10m 1und: 5- Sum. Instal. poste de ccto de 12m 1und: 6- Sum. Instal. cable ACSRNo.2 600m: 7- Sum. Instal. viento o retenida M.T. 3Und: Inspección Retie 1und \$500.000: AUI 30% \$4.450.445.28</p>	<p>100,00%</p>	<p>19.285.263</p>
<p>Ampliación de redes eléctricas para alumbrado público vereda Vista Hermosa San José corregimiento Mapachico. Municipio de Pasto.</p>	<p>PRODUCTOS: kilómetros de redes de energía construidos: 0,142. COMPONENTES: Red de baja Tensión \$3.466.173.06: 1- Suministro e instalación estructura 625 4Und \$ 130.320.36: 2- Suministro e instalación alambre de aluminio aislado No. 6 - 315m - \$504.000: 3- Aplomada de poste 8m 1und - \$69.224.78: 4- Suministro e instalación luminaria 70W A.P. 3und - \$951.654.09: AUI 30% \$496.559,77</p>	<p>100,00%</p>	<p>2.151.759</p>
<p>Ampliación de redes eléctricas para alumbrado público en la vereda Puerres, vía Puerres - La Paz, corregimiento de Mocondino. Municipio de Pasto.</p>	<p>PRODUCTOS: kilómetros de redes de energía construidos: 0,16. COMPONENTES: Red de baja Tensión \$3.466.173.06: 1- Suministro e instalación estructura 625 - 5Und \$ 163.313.70: 2- Suministro e instalación alambre de aluminio aislado No. 6 - 352m - \$594.880: 3- Instalación y suministro de poste de concreto 8m de 510kg - 4und - \$1.245.036.4: 4- Suministro e instalación viento o retenida baja tensión 3und - \$383.746.29: 5- Suministro e instalación luminaria 70W A.P. 4und - \$1.269.881.32: 6- readecuación de valla metálica 1,5*1 y pintura 1und \$40.000: AUI 30% \$1.109.057,31</p>	<p>100,00%</p>	<p>4.805.915</p>

<p>Construcción red de media tensión, transformador I.E.M Luis Eduardo Mora Osejo corregimiento de Jamondino. Municipio de Pasto</p>	<p>COMPONENTES: Kilómetros de redes de energía construidas:0.1. COMPONENTES: Transformación \$6.135.073.61: 1- Sum. instal. estructura 711 1und: 2- Sum. Instal. transformador trifásico 30KVA 1und: Red de Media tensión \$5.829.883.25: 1- Sum. instal. estruc. 511 1Und: 2- Sum. instal. estruc. 523 1Und: 3- Sum. instal. estruc. 550 3Und: 4- Sum. instal. estruc. 730 1Und : 5- Sum. Instal. cable ACSR No.2 - 306m: 6- Sum. Instal. poste de ccto de 12m de 510kg - 2und: 7- Sum. Instal. poste de ccto de 12m de 750kg - 1und: 8- Sum. Instal. viento o retenida M.T. 3Und: Inspección Retie 1und \$500.000: AUI 30% \$3.739.487,06.</p>	<p>100,00%</p>	<p>16.204.443</p>
<p>Construcción redes eléctricas Vereda San Antonio de Casanare Corregimiento de Catambuco. Municipio de Pasto.</p>	<p>PRODUCTOS: Nuevos usuarios con servicio de energía eléctrica: 2. Kms de redes de energía construidos: 0.45; Kms de redes de energía mejorados: 0.21. COMPONENTES: RED DE BAJA TENSION por \$ 7.551.280.26: suministro e instalación de: 1- Estructura 617 6und \$345.928.08; 2- Estructura 619 4und \$245.633.52; 3- Estructura 625 4und \$130.650.96: 4- Poste de ccto 8m 510kg, 8und \$2.490.072.8: 5- Viento o retenida baja tensión 4und \$511.661.72: 6- cable ASCR No.2 1638m \$3.377.850.84: 7- sistema efectivo puesta a tierra 2und \$409.482.34: 8- Readecuación y pintura valla metálica 1,5*1m 1und \$40.000: AUI 30% \$ 2.265.384.08</p>	<p>100,00%</p>	<p>9.816.664</p>
<p>Construcción de redes eléctricas en la vereda Concepción Alto, corregimiento de Santa Bárbara, Municipio de Pasto.</p>	<p>PRODUCTOS: Kilómetros de redes de energía construidos: 1.1. Nuevos usuarios del servicio de energía eléctrica: 8. COMPONENTES: Red de baja Tensión: Suministro e instalación : 1- estructura 617 - 2Und - \$115-310: 2- estructura 619 - 8Und - \$491.264: 3- estructura 621 - 1Und - \$45.249.7: 4- estructura 623 - 8und - \$361.992: 5- cable ASCR #1/0 - 1260m - \$2.982.420: 6- cable ASCR#2 - 2.086m - \$4.301.332: 7- poste de concreto 8m de 510kg - 11und - \$3.478.849: 8- viento o retenida retenida baja tensión 16und - \$2.046.656: 9- sistema efectivo puesta a tierra 5und - \$1.023.705: 10- readecuación valla 1und - \$40.000: AUI 30% - \$4.466.033</p>	<p>100,00%</p>	<p>19.352.811</p>

<p>Ampliación red de baja tensión, vereda Concepción Alto sector San Ignacio de Santa Bárbara. Municipio de Pasto.</p>	<p>PRODUCTOS: Nuevos usuarios que acceden al servicio de energía eléctrica en el sector rural: 4. kilómetros construidos de redes de energía: 0.17. COMPONENTES: RED DE BAJA TENSION por \$ 3.438.208: suministro e instalación de: 1- Estructura 617 1und \$57.655; 2- Estructura 619 4und \$245.632; 3- Cable ASCR No.2 540m \$1.113.80; 4- Poste de ccto 8m 510kg, 4und \$1.265.436; 5- Viento o retenida baja tensión 4und \$511.664; 6- sistema efectivo puesta a tierra 1und \$204.741; 7- Readecuación y pintura valla metálica 1,5*1m 1und \$40.000: AUI 30% \$ 1.031.462.4</p>	<p>100,00%</p>	<p>4.469.670</p>
<p>Construcción línea de media tensión e intalación de transformador Vereda La Victoria sector Fátima y Corazón de Jesús Corregimiento de Catambuco. Municipio de Pasto.</p>	<p>PRODUCTOS: Nuevos usuarios con servicio de energía eléctrica: 20. Kms de redes de energía construidos: 0.1. COMPONENTES: TRANSFORMACION : suministro e instalación de: 1- Estructura 710 6und \$1.342.632; 2- Transformador Monofásico 25 KVA 1und \$3.812.731; RED DE MEDIA TENSION: 1- Estructura 514 2und \$838.100; 2- cable ASCR No.2 200m \$434.200; 3- Poste de ccto 12m 510kg, 1und \$597.388; 4- Poste de ccto 10m 510kg, 1und \$462.011; 5- Viento o retenida Media tensión 5und \$825.810; 6- Estructura Icel 533 1und \$350.388; Inspección RETIE \$500.000: Readecuación y pintura valla metálica 1,5*1m 1und \$40.000: AUI 30% \$2.760.978</p>	<p>100,00%</p>	<p>11.964.238</p>

<p>Remodelación e instalaciones eléctricas internas IEM Guadalupe vereda Guadalupe Corregimiento de Catambuco. Municipio de Pasto.</p>	<p>PRODUCTOS: Lámparas fluorescentes 2 - 32W: 27. COMPONENTES: RED DE BAJA TENSION : suministro e instalación de: 1- alambre Alum. Aislado No 6 - 90m; 2- Alambre Cobre No. 8(Negro) 1m; 3- Alambre Cobre No. 8(Blanco) 1m; 4- Alambre Cobre No. 10(verde) 9m; 5- Alambre Cobre No.12 (negro) 184m; 6- Alambre Cobre No.12 (Blanco) 104m; 7- Alambre Cobre No.14(verde) 45m; 8- Caja Breakers 3 ctos 1und; 9- Caja Rectangular 2" x 4" 20und; 10- Caja Octogonal (Roseta) 41und; 11- Tubo PVC 1/2" X 3m 45und; 12- Curvas PVC 1/2" 39und; 13- Limpiador - pegante PVC 1gl; 14- Breaker Monopolar 20 AMP 2und; 15- Interruptor Sencillo 11und; 16- Tomacorriente General con polo a tierra 5und; 17- Tomacorriente GFCI 3und; 18- Lampara Flourecente 2 x 32 W 27und; 19- Varilla Cobre 2.4m con Conector 1und; 20- Desmontaje y montaje de cielo Rasso 210m2; 21- Caja inspección (0,5x0,5x0,5) m 1und: AUI 30% \$1.229.127.3. NOTA: Por cuanto la inversión se realizará al interior de una institución educativa, se recomienda financiar el proyecto con recursos de Educación (sector mejoramiento de infraestructura infraestructura).</p>	<p>0,00%</p>	<p>5.326.218</p>
--	---	--------------	------------------

<p>Construcción red de media tensión, transformación y remodelación B.T. barrio Paraiso, comuna 6. Municipio de Pasto .</p>	<p>PRODUCTOS: Nuevos usuarios que acceden al servicio de energía eléctrica: 11. kilómetros de redes construidos: 0.265; kilómetros de redes remodelados: 0.13; COMPONENTES: Red de baja Tensión \$1.511.241.85: 1- reubicación cable ACSR No.2 410m \$296.983.5: 2- reubicación poste de Madera 8m 3Und \$298.165.95: 3- Sum. instal. viento o retenida BT 4und \$506.968.04: 4- Sum. instal. sistema efectivo puesta a tierra 2Und \$409.124.36: Transformación \$3.726.153.02: 1- Sum. instal. estructura 710 1und \$1320.328.66: 2- Sum. Instal. transformador monofásico 15KVA 1und \$2.405.824.36: Red de Media tensión \$4.839.352.47: 1- Sum. instal. estruc. 523 1Und \$229.751.17: 2- Sum. instal. estruc. 510 2Und \$361.832.78: 3- Sum. instal. estruc. 731 1Und \$746.453.01: 4- Sum. instal. estruc. 514 2Und \$838.102: 5- Sum. Inst cable ACSR No.2 525m \$1.138.110.75: 6- Sum. Instal. poste ccto 12m 2und \$1.194.777.38: 7- Sum. Instal. viento o retenida M.T. 2Und \$330.325.38: Inspección Retie 1und \$500.000: AUI 30% \$3.173.024.2. NOTA: SE RECOMIENDA NO EJECUTAR EL PROYECTO PORQUE NO SE RELACIONA NI CON EL OBJETIVO NI LAS METAS DEL PROGRAMA ELECTRIFICACION RURAL.</p>	<p>0,00%</p>	<p>13.749.772</p>
<p>Ampliación y remodelación de redes eléctricas sector San Antonio y sector Mosquera Corregimiento de Obonuco. Municipio de Pasto.</p>	<p>PRODUCTOS: Kilómetros de redes de energía eléctrica construidos: 0,2. Kilómetros de redes de energía eléctrica remodelados: 0,26. Postes en concreto instalados: 11. COMPONENTES: RED DE BAJA TENSION : suministro e instalación de: 1- Estructura 617 4und \$230.616; 2- Estructura 619 6und \$368.448; 3- Estructura 625 2und \$65.160.18: 4- Estructura 623 5und \$226.245: 5- Cable ACSR # 2 - 1.299m \$2.678.538; 6- Alambre aluminio aislado No 8 - 44m \$70.136: 7- poste de ccto de 8m * 510 kg 11und \$3.478.849: 8- Viento o retenida B.T. 11und \$1.407.065; 9- sistema efectivo puesta a tierra 1und \$204.741: AUI 30% \$2.618.939.5</p>	<p>100,00%</p>	<p>11.348.738</p>

<p>CONSTRUCCION RED ELECTRICA DE BAJA TENSION SECTOR SANTANDER CORREGIMIENTO DE OBONUCO MUNICIPIO DE PASTO</p>	<p>PRODUCTOS: Nuevos usuarios del servicio de energía eléctrica: 3. Kilómetros de redes construidos: 0.067. COMPONENTES: RED DE BAJA TENSION : suministro e instalación de: 1- Estructura 617 - 1und \$57.654; 2- Estructura 619 2und \$122.816; 3- Estructura 625 3und \$97.986: 4- Cable ACSR # 2 - 113m \$233.006; 5- Sum e inst. red trenzada 2*No.2+No.2 - 33m - \$473.946: 6- poste de ccto de 8m * 510 kg 4und \$1.265.036: 7- Viento o retenida B.T. 2und \$255.830; 8- sistema efectivo puesta a tierra 1und \$204.741: 9- readecuación pintura valla metálica 1.5*1 - 1global - \$40.000: AUI 30% \$820.304.5</p>	<p>100,00%</p>	<p>3.576.320</p>
<p>ILUMINACION LUZ DE SODIO PISTA RUTA DE PATINAJE UDRA OBONUCO MUNICIPIO DE PASTO</p>	<p>PRODUCTOS: Poldeportivos iluminados: 1. COMPONENTES: Red de baja tensión: suministro e instalación de: 1- Poste de ccto 10m con tubería interna 15und \$6.930.165; 2- Luminarias 250W certificado 15und \$5.324.835; 3- caja de insección 0.5*.05.0.5m con tapa en ángulo %2.028.442.2; 4- sistema efectivo puesta a tierra 1und \$140.368; 5- Brazo galvanizado 2"*6m incl. 2 collarines 15und \$2.400.000; 6- alambre de cobre THHN No.10 negro-1.410m, No.12 verde-705m, No.8 negro-60m - \$4.276.650; 7- conectores bimetálicos 2und \$24.362; 8- tubo PVC 1/2"*3m - 142und \$397.316; 9- limpiador PVC 1/2galón \$9.884; 10- pegante PVC 1/2galón \$17.899; 11- curvas PVC 1/2" 15und \$7.590; 12- tubo hierro galvanizado 3/4" con capacete 1und \$35.673; 13- curva PVC 3/4" 2und \$2.000; 14- tubo PVC 3/4"*3m 7und \$23.086: AUI 30% \$6.485.481.1</p>	<p>100,00%</p>	<p>28.103.751</p>



<p>CONSTRUCCION REDES ELECTRICAS ETAPA I VEREDA BOTANA CORREGIMIENTO CATAMBUCO MUNICIPIO DE PASTO</p>	<p>PRODUCTOS: Nuevos usuarios que acceden al servicio de energía eléctrica: 11. COMPONENTES: Red Baja tensión: suministro e instalación de: 1- Estructura 617 - 23und \$1.326.042; 2- Estructura 619 10und \$612.140; 3- Estructura 621 1und \$45.249; 4- Estructura 623 2und \$90.498; 5- poste de ccto de 8m * 510 kg 30und \$9.337.770; 6- Viento o retenida B.T. 12und \$1.534.980; 7- sistema efectivo puesta a tierra 5und \$1.023.705: Transformación: 1- estructura710 1und \$1.342.632; 2- Transformador monofásico 15kva 1und \$2.405.824: Red media tensión: 1- Estructra 514 1und \$420.398; 2- Estructura 731 1und \$748.469; 3- Estructura 510 1und \$544.662; 4- cable ASCR No.2 - 966m - \$2.097.186; 5- poste de ccto de 12m * 510 kg 1und \$597.388; 6- poste de ccto de 10m * 510 kg 3und \$1.386.033; 7- Viento o retenida M.T. 2und \$330.324; Inspección RETIE (MT y transformación) 1global \$650.000: AUI 30% \$7.347.799</p>	<p>100,00%</p>	<p>31.841.290</p>
<p>AMPLIACIÓN RED DE ALUMBRADO PUBLICO VEREDA CARACOLITO CORREGIMIENTO DE SAN FERNANDO MUNICIPIO DE PASTO</p>	<p>PRODUCTOS: Nuevos usuarios que cadden el servicio de energía eléctrica: 16. Kilómetros de redes de energía construidos: 0.564. COMPONENTES: RED DE BAJA TENSION : suministro e instalación de: 1- Estructura 617 - 7und \$403.578; 2- Estructura 619 8und \$491.264; 3- Estructura 620 1und \$104.729; 4- Cable ACSR # 2 - 1.184m \$2.441.408; 5- poste de ccto de 8m * 510 kg 13und \$4.111.367; 6- Viento o retenida B.T. 8und \$1.023.320; 7- suministro e instalación luminarias 70W A.P 13und \$4.127.110; 8- readecuación pintura valla metálica 1.5*1 1global \$40.000: AUI 30% \$3.822.832.8. El proyecto es técnicamente realizable. Sin embargo, dado el objetivo del mismo se recomienda ser financiado con recursos del programas de ALUMBRADO PUBLICO</p>	<p>100,00%</p>	<p>14.934.543</p>

<p>CONSTRUCCION ETAPA I RED DE MEDIA TENSION VEREDA JURADO SECTOR LA PLAYA CORREGIMIENTO SANTA BARBARA MUNICIPIO DE PASTO</p>	<p>PRODUCTOS: Nuevos usuarios del servicio de energía eléctrica: 22. Kilómetros de redes de energía eléctrica construidos: 1.69. COMPONENTES: Red media tensión: suministro e instalación de: 1- Estructura 510 - 1und \$181.554; 2- Estructura 514-2und \$840.796; 3- Estructura 512-1und \$346.814; 4- Estructura 730-und \$946.333; 5- Estructura 550-1und \$437.309; 6- Estructura RH-214 - 2und \$1.464.872; 7- Estructura PH-202 - 3und \$1.257.153; 8- cable ACSR No.2 - 1.239m \$2.689.869; 9- poste ccto 12m * 510kg 1und \$597.388; 10- poste ccto 10m * 510 kg-11und \$5.082.121; 11- Viento o retenida B.T. 7und \$1.156.134; Transformación: 1- estructura710-1und \$1.342.632; 2- Transformador monofásico 25kva-1und \$3.812.731; AUI 30% \$6.046.711,8</p>	<p>100,00%</p>	<p>23.213.617</p>
<p>Reposición Luminarias obsoletas del sistema de Alumbrado Público del Municipio de Pasto</p>	<p>Se cambiaron y repotenciaron 232 luminarias de 70W y 150W, en el sector urbano y rural del Municipio de Pasto.</p>	<p>232%</p>	<p>405.000.000</p>
<p>Expansión y ampliación del sistema de Alumbrado Público del Municipio de Pasto</p>	<p>Se instalaron y repusieron 410 luminarias de 70W y 150W, en el sector urbano y rural del Municipio de Pasto.</p>	<p>205%</p>	<p>492.021.758</p>
<p>Mantenimiento preventivo y correctivo del Sistema de Alumbrado Público.</p>	<p>Al 98% de luminarias del sistema de alumbrado público se les realizó mantenimiento preventivo y correctivo, mediante la realización de <b>17.958</b> mantenimientos.</p>	<p>98%</p>	<p>559.000.000</p>
<p>Adquisición de energía, para la prestación del servicio de Alumbrado Publico</p>	<p>La carga instalada es de 33.408 KW para el suministro de energía de Alumbrado Público de 6 PM. A 6:00 A.M.</p>	<p>100%</p>	<p>4.221.200.000</p>
<p>Contratación de personal técnico, operativo, administrativo para la prestación del servicio de Alumbrado Público en el Municipio de Pasto.</p>	<p>Garantizar el pago oportuno de las obligaciones Laborales del personal, además capacitar al personal administrativo y operativo de la empresa.</p>	<p>100%</p>	<p>474.278.242</p>
<p>Mejoramiento y renovación del Alumbrado Navideño del Municipio de Pasto.</p>	<p>80% del alumbrado navideño ha sido renovado para este año denominada "BLANCA NAVIDAD".</p>	<p>130%</p>	<p>410.500.000</p>

<p>mejoramiento y mantenimiento de espacios públicos como parques, plazoletas, polideportivos, iglesias.</p>	<p>Se mejoraron 39 espacios públicos entre parques, polideportivos, canchas y capillas del municipio de Pasto</p>	<p>390%</p>	<p>38.000.000</p>
<p>Gestión integral del riesgo en el Municipio de Pasto.</p>	<p>PRODUCTOS: Implementación Planes escolares de emergencia en IEM: 2. Atención oportuna situaciones de emergencia: 100%. Solicitudes de niveles y condiciones de riesgo evaluadas: 100%. Reubicación familias asentadas en zona de riesgo: 50. Albergues con mantenimiento: 5. COMPONENTES: Contratación personal (2 Ingenieros civiles uno por \$1.819.000 mes y otro por \$1.600.000 mes); Economista (\$2.000.000 mes); Abogado(\$1.734.000 mes); Tecnico salud ocupacional (\$1.616.700 mes); Planes contingencia(\$51.500.000); Fortalecimiento institucional y capacitación atención y prevención emergencias (\$164.200.000); Prevención y atención emergencia(\$203.556.570); Prevencion y atencion de emergencia (Vigencias anteriores) \$ 196.064.056,80; Mantenimiento y dotacion de infraestructura atención emergencias (\$322.831.891,63). Mantenimiento y cuidado albergues (\$49.680.000); Estudios tecnicos barrio Villa Lucia \$ 15.000.000; Evacuacion preventiva Villa Lucia(6 meses); (\$9.000.000); APORTE MUNICIPIO:\$ 872.064.057.</p>	<p>107%</p>	<p>1.218.895.948</p>
<p>Asistencia integral de las emergencias y desastres en el Municipio de Pasto.</p>	<p>PRODUCTOS: Porcentaje de emergencias atendidas oportunamente: 100%. COMPONENTES: Atención de emergencias (\$518.239.884); Gastos operacionales y administrativos: (\$163.292.129); Mantenimiento de maquinaria y equipos: (\$36.256.221); Campañas de prevención y capacitación (\$5.699.992); Fortalecimiento institucional para la atención de emergencias: (\$38.000.000); Contratación profesional universitario (1 - \$1.833.333 mes - 12 meses).</p>	<p>100%</p>	<p>783.488.226</p>

<p>Pasto preparado para la atención de emergencias y desastres en salud.</p>	<p>PRODUCTOS: Porcentaje de emergencias en salud atendidas oportunamente: 100%; Plan de acción del Comité Operativo de Emergencias establecido: 1. Implementación del Plan de evaluación de daños y necesidades: 1; Planes de contingencia identificados e implementados: 5 (Semana Santa; elecciones; época invernal; diciembre - carnavales y, AH1N1); Plan para la prevención de lesiones por pólvora con continuidad en su implementación: 1; IPS con diagnóstico de su capacidad de respuesta, con seguimiento a sus planes de contingencia y de mejoramiento: 11 planes. COMPONENTES: Médico General para programa de Emergencias y Desastres (\$2,200,000 mes - 11 meses); Implementación EDAN en COE institucional (\$5.000.000); Planeación de actividades y ejecución de eventos contingenciales (\$103.000.000); actualización capacidad de respuesta sector salud ante emergencias y desastres (\$2.000.000).</p>	<p>100%</p>	<p>134.200.000</p>
<p>Construcción de obras de estabilización de talud colindante con urbanización Ciudad Real. Municipio de Pasto (Cumplimiento acción popular).</p>	<p>PRODUCTOS: Porcentaje de emergencias atendidas oportunamente: 100%. COMPONENTES: Proyecto: 1- Excavación mecánica en material común de la explanación, canales y préstamos, 1.137.75m3, \$6.447.281.09; 2- retiro y disposición de material sobrante 1.197.64m3 \$18.850.800.87; 3- empedradización por instalación de cespedón de 1.600m2, \$14.112.000; Muro de Contención; 4- Aislamiento preventivo 41 ml, \$611.036.53; 5- demolición de pavimento hidráulico 2m3, \$111.320; 6- excavaciones a mano varias sin clasificar 59.88 m3, \$568.678; 7- concreto clase G ciclópeo 60%-40% 14.18m3, \$3.772.313.37; 8- concreto de 210 kg/cm2 para muro de contención 95.68m3, \$38.645.369.83; 9- acero de refuerzo grado 60 3.954.43 kg, \$13.630.910.85; 10- relleno manual con material seleccionado 341.31m3, \$ 10.118.746.44; AUI 30% \$32.060.537,10. PRIMER AJUSTE PROYECTO. Actualización presupuesto. abril 14 de 2011.</p>	<p>100%</p>	<p>138.928.994</p>

<p>Gestión integral del riesgo en el Municipio de Pasto.</p>	<p>PRODUCTOS: Implementación Planes escolares de emergencia en IEM: 2. Atención oportuna situaciones de emergencia: 100%. Solicitudes de niveles y condiciones de riesgo evaluadas: 100%. Reubicación familias asentadas en zona de riesgo: 50. Albergues con mantenimiento: 5. COMPONENTES: Contratación personal (2 Ingenieros civiles uno por \$1.819.000 mes y otro por \$1.600.000 mes); Economista (\$2.000.000 mes); Abogado(\$1.734.000 mes); Tecnico salud ocupacional (\$1.616.700 mes); Planes contingencia(\$51.500.000); Fortalecimiento institucional y capacitación atención y prevención emergencias (\$164.200.000); Prevención y atención emergencia(\$203.556.570); Prevención y atención de emergencia (Vigencias anteriores) \$ 196.064.056,80; Mantenimiento y dotación de infraestructura atención emergencias (\$322.831.891,63). Mantenimiento y cuidado albergues (\$49.680.000); Estudios técnicos barrio Villa Lucia \$ 15.000.000; Evacuación preventiva Villa Lucia(6 meses); (\$9.000.000); APORTE MUNICIPIO:\$ 872.064.057 - APORTE MININTERIOR: \$346.831.891,63. CORRECCION EN TIEMPO DE CONTRATACION DE PERSONAL. Enero 11 de 2011.</p>	<p>107%</p>	<p>1.218.895.948</p>
<p>Construcción de la pista atlética en material sintético en la Unidad Deportiva, Recreativa y Ambiental Obonuco. Municipio de Pasto.</p>	<p>PRODUCTOS: Metros cuadrados mejorados y con mantenimiento de la Unidad Deportiva, Recreativa y Ambiental de Obonuco: 7.160. COMPONENTES: Preliminares; subbase y base; carpeta asfáltica; estructura en concreto; superficie con recubrimiento en concreto; carpintería metálica; obras de nivelación y adecuación campo de marte; instalaciones hidráulicas y de aguas lluvias; construcción graderías; COSTO DIRECTO: \$1.925.656.825 - AUI(30%):\$647.405.824,57 - INTERVENTORÍA (6%): \$154.383.758,97.</p>	<p>100,00%</p>	<p>2.727.446.409</p>

<p>Construcción cancha de fútbol sobre la escombrera de la quebrada Guachucal del Municipio de Pasto.</p>	<p>PRODUCTOS: M2 mantenimiento, mejorados y dotados de escenarios deportivos y recreativos de cobertura comunal: 7.000. COMPONENTES: 9006m2 trazado sobre terreno \$8.168.442; 350 m3 de excavación sin retiro \$2.977.450; 455 m3 retiro de material sobrante \$2.541.175; 4m3 demolición de pavimento hidráulico \$238.272; 4m2 pavimento en concreto rígido \$250.168; 912 ml geodrén planar de 100mm \$42.619.584; 222ml geodrén planar 160mm \$20.579.622; 110ml tubería estructural de pvc 6" \$3.802.260; 7 cajas inspección de 80*80 cm, \$1.347.934; 4 días de pago de motoniveladora \$2.513.920; 900.6m3 suministro y acarreo de tierra negra \$13.084.817.4; 450,3m3 suministro y acarreo de tierra negra con arena blanca \$16.748.458.2; 9006m2 empradización por instalación de cespedón de quicuyo \$48.596.376; sum e inst cancha futbol 2 unidades \$3.240.600; 40ml de cerramiento de protección tubo estructural 3" \$15.600.000; Columna en ccto 1.62m3, \$864.108.81; 3,6m3 viga de cimentación \$1.611.329.4; 3,46m3 zapata en ccto \$1.326.215.81; acero de refuerzo 1.240kg \$4.297.840. COSTO DIRECTO \$190.408.572,62; AUI(30%): \$57.122.571,79.</p>	<p>100,00%</p>	<p>247.531.144</p>
<p>Construcción cerramiento gradería cancha de fútbol Corregimiento de Santa Bárbara; mejoramiento cancha de microfútbol corregimiento de Cabrera y, adecuaciones de los polideportivos del corregimiento de Obonuco y de los barrios de Tamasagra y Pandiaco y dotación e interventoría técnica, administrativa y financiera Municipio de Pasto.</p>	<p>PRODUCTOS: Metros cuadrados construidos, mejorados y/o con mantenimiento de escenarios deportivos rurales: 12.965. Metros cuadrados construidos, mejorados y/o con mantenimiento de escenarios deportivos urbanos: 1.178. COMPONENTES: 1- Construcción cerramiento y graderías cancha de fútbol corregimiento de Santa Barbara costo de la obra \$76.912.637; 2- Mejoramiento cancha de futbol corregimeinto de cabrera Vereda Duarte Municipio de Pasto, Costo de la obra \$127'716.581.3; 3- Construcción cerramiento perimetral y gradería polideportivo Vereda Santander Corregimiento de Obonuco municipio de Pasto costo de la obra \$74.958.035.4; 4- construcción cerramiento protección Barrios Tamasagra y Pandiaco del Municipio de Pasto, costo de la obra \$42'147.107; Interventoría \$23.100.000.</p>	<p>0,00%</p>	<p>348.499.741</p>

<p>Construcción de la pista de ruta para patinaje, camerinos y unidad sanitaria en la Unidad Deportiva, Recreativa y Ambiental Obonuco. Municipio de Pasto.</p>	<p>PRODUCTOS DEL PROYECTO: Metros cuadrados mejorados y con mantenimiento de la Unidad Deportiva Recreativa y Ambiental de Obonuco: 4.700. COMPONENTES: El proyecto contempla la construcción pista de ruta para patinaje; construcción graderías en guaduas y cespedón 6 peldaños y construcción batería sanitaria y camerinos. COSTO DIRECTO: \$490.117.343,38; AUI(30%): \$147.035.203.02; INTERVENTORÍA: \$38.229.152,78. El proyecto se presentará a COLDEPORTES - NACIONAL para su cofinanciación.</p>	<p>70,00%</p>	<p>675.381.699</p>
<p>Construcción de polideportivo barrio La Floresta. Municipio de Pasto.</p>	<p>PRODUCTOS: M2 escenarios deportivos urbanos construidos, mejorados o con mantenimiento: 300. COMPONENTES: Trazado terreno 326.4m2-\$359.040; Demolición concreto 21.85m3-\$1.366.280.50; Excavación sin retiro 9.79m3-\$83.215; Excavación mecánica 174.8 m3-\$1.197.380; Retiro material sobrante 209.8m3-\$2.832.300; Base recebo compactación manual 102.11m3-\$3.318.575; Placa piso e=10cm-305.19m2-\$12.360.195; Cuneta conexión 23.5ml-\$611.000; Juntas dilatación placa 160ml-\$1.049.600; Canchas polideportivos \$5.300.000; Líneas demarcación continua 300ml-\$468.000; Dados concreto ciclópeo 2.1m3-\$410.895; Acero refuerzo 26.28 kg \$93.556.8; Cerramiento protección tubo estructural 3" semipesado, malla y ángulo h=3m 24 ml \$6.148.800; Obras adicionales (muro ladrillo común, pañete impermeabilizado, tubería 4" para desagüe, malla eslabonada cal 10 para porterías pintada) \$1.689.867; AUI 30% \$10.384.327,38.</p>	<p>100,00%</p>	<p>48.475.316</p>

<p>Apoyo técnico y logístico para la preinversión, contratación y ejecución de los proyectos de infraestructura deportiva urbana y rural del Municipio de Pasto.</p>	<p>PRODUCTOS: M2 mejorados y con mantenimiento de la UDRA de Obonuco: 1900. % de construcción de la Unidad deportiva, Recreativa y Cultural de Catambuco: 25%. M2 construidos, mejorados y/o con mantenimiento de escenarios deportivos rurales: 1500. M2 construidos, mejorados y/o con mantenimiento de escenarios deportivos urbanos: 3000. M2 construidos, con mantenimiento, mejorados y dotados de escenarios deportivos y recreativos de cobertura comunal como la loma del Centenario entre otros: 2000. COMPONENTES: Contratación profesional 1 por 11 meses \$23.980.000; Técnico 1 por 10,67 meses \$16.533.333.33; Técnico 2 por 9.67 meses \$14.983.333.33; Apoyo operativo 1 por 6 meses \$4.755.120; levantamiento topográfico 5.667 metros cuadrados \$3.400.200; Estudio de suelos 11 unidades por \$7.150.000.</p>	<p>100,00%</p>	<p>70.801.987</p>
<p>Adecuación y mejoramiento de polideportivo barrio Carolina 2. Municipio de Pasto.</p>	<p>PRODUCTOS: Metros cuadrados construidos, mejorados y/o con mantenimiento de escenarios deportivos urbanos: 800. COMPONENTES: 1- Ampliación polideportivo existente (trazado sobre terreno 85 m2, excavac. a mano sin clasificar 38,25 m3, retiro material sobrante 49.73 m3, base recebo compactación manual 29.75m3, placa piso e=10cm ccto y malla electrosol. 91m2, cuneta en ccto sin conexión 45ml, juntas dilatación placa 308ml, canchas polideportivos incluye logotipos 2 unid, líneas de demarcación 300ml) \$ 15'013.361.2; 2- Adecuación polideportivo existente (demolición ccto estructural 1.78m3, excavación sin retiro 6.21m3, retiro de material sobrante 10.38m3, base recebo compactación manual 6.21m3, placa de piso en ccto 300psi y malla electrosol. 17.75m2) \$1'224.514.57; 3- Construcción muro de contención en gaviones (Trazado sobre terreno 120 m2, aislamineto preventivo 40ml, excavaciones a mano 321.9m3, retiro de material sobrante 321.9, cto ciclópeo clase G 60%-40% 13.5m3, gaviones 240m3, relleno manual con material seleccionado 60m3) \$34.559.924.3; AUI 30% \$15'239.340.02</p>	<p>65,00%</p>	<p>70.267.512</p>



<p>Compra de lote para la construcción de polideportivo en la vereda San Felipe, corregimiento de Obonuco, municipio de Pasto.</p>	<p>PRODUCTOS: Metros cuadrados construidos, mejorados y/o con mantenimiento de escenarios deportivos urbanos: 1.551. COMPONENTES: Compra de lote para construcción de polideportivo en la Vereda San Felipe Corregimiento de Obonuco - predio El Cipre con un área de 1.551 m2, a razón de \$18.000 por metro cuadrado de acuerdo a avalúo anexo</p>	<p>100,00%</p>	<p>27.918.000</p>
<p>Adecuación zona deportiva y recreativa barrio Quito López, comuna VI, Municipio de Pasto.</p>	<p>PRODUCTOS: Metros cuadrados construidos, mejorados y/o con mantenimiento de escenarios deportivos urbanos: 527. COMPONENTES: 1- Trazado sobre terreno 527m2 \$605,523; 2- Excavación mecánica mat. común 343m3 \$1,943,781; 3- Excavación manual 16m3 \$151,952; 4- Retiro y disposición de material sobrante 467m3 \$7,350,580; 5- Base con recebo tipo afirmado compactada con vibrocompactador - 122m3 - \$4,226,690; 6- Placa de piso en concreto de resistencia de 3000 psi espesor 10 cm, malla electrosoldada 4mm de 15*15cm 422m2 - \$16.355.454; 7- Cuneta en Concreto con conexión 92ml - \$2.380,040; 8- Anden en concreto 8cm 71m2 \$1912.456; 9- Juntas de dilatación para placa 263ml - \$1.898.860; 10- Canchas para polideportivos, tubos de 2 1/2" para voleybol, mallas pintura anticorrosiva y esmalte 2 unidades - \$5.196.000; 11- líneas de demarcación continúa 300 ml - \$ 659.400; 12- sum.inst. resbaladero metalico escalera y pasamanos 2und \$2.600.000; 13- sum. int. balancin tres puestos 2 und \$2.600.000; 14- Sum. inst. columpios tres puestos 2 und \$2.600.000; AUI 30% \$15.144.220,8. AJUSTE COMUNA.</p>	<p>100,00%</p>	<p>65.624.957</p>

<p>Adecuación y mejoramiento de la zona deportiva del barrio María Isabel - Comuna 5. Municipio de Pasto.</p>	<p>PRODUCTOS: Metros cuadrados construidos, mejorados y/o con mantenimiento de escenarios deportivos urbanos: 442. COMPONENTES: 1- Trazado sobre terreno 442m<sup>2</sup> ; 2- Excavación mecánica mat. común 292m<sup>3</sup> ; 3- Excavación manual 24m<sup>3</sup> ; 4- Retiro y disposición de material sobrante 411,1m<sup>3</sup> ; 5- Base con recebo tipo afirmado compactada con vibrocompactador - 84m<sup>3</sup>; 6- filtro para el manejo de aguas superficiales 0,6*0,9 m - 43ml; 7- Placa de piso en concreto de resistencia de 3000 psi espesor 10 cm, malla electrosoldada 4mm de 15*15cm 422m<sup>2</sup>; 8- Cuneta en Concreto de 3000 psi con conexión 86ml; 9- Juntas de dilatación para placa 262.7ml; 10- líneas de demarcación continua 300 ml; 11-Canchas para polideportivos, tubos de 2 1/2" para voleibol, mallas pintura anticorrosiva y esmalte 2 unidades; 12- Caja de inspección 0,6*0,6*1,5 en mampostería 1und; AUI 30% \$12.002.764.20.</p>	<p>100,00%</p>	<p>52.011.978</p>
<p>Adecuación y mejoramiento de la zona deportiva del barrio Quillasinga de la Comuna 6 del Municipio de Pasto.</p>	<p>PRODUCTOS: Metros cuadrados construidos, mejorados y/o con mantenimiento de escenarios deportivos urbanos: 460. COMPONENTES: 1. Replanteo general 472m<sup>2</sup> \$392.232; 2. Excv.mecánic. 237.32m<sup>3</sup> \$1.344.865.9; 3. Excava.manual 24m<sup>3</sup> \$227.928; 4. Retiro y disp.sobrante 260m<sup>3</sup> \$4.092.400; 5. Base recebo común afirmado campac.vibro. 79m<sup>3</sup> \$2.736.955; 6. Placa piso ccto e=10cm ref. malla electros. 390m<sup>2</sup> \$15.425.286; 7. Cuneta ccto con conex. 83ml \$2.147.210; 8. Juntas de dilatación 247ml \$1.783.340; 9. Sum. inst. canchas multifun.tubo estruc.pesado 3" y 1 1/4", mallas, logotipos. Pintura-anticorrosivo-esmalte, 2und \$5.196.000; 10. Líneas demar.continua 310ml \$681.380; 11- Sum. instal. tub. sanit.4" 30und \$346.200; 12- Caja inspec. mampos. incl.tapa ccto reforz. 1und, \$192.952; AUI 30% \$10.370.024.67</p>	<p>100,00%</p>	<p>44.936.774</p>

<p>Adecuación y mejoramiento de la zona deportiva en el barrio San Vicente de la comuna 8 del Municipio de Pasto.</p>	<p>PRODUCTOS: Metros cuadrados construidos, mejorados y/o con mantenimiento de escenarios deportivos urbanos: 460.  COMPONENTES:1.Replanteo 460m2 \$382.030; 2.Excv.sin retiro 830.5m3 \$1.908.830.01; 3.Demolición mampostería 201m3 \$1.318.533.34; 4.Demol.ccto y cualquier material 5m3 \$327.600; 5.Retiro sobrante 268m3 \$4.218.320; 6.Sum. instal. tub. sanit.4",10ml \$115.400; 7.Filtro manejo aguas superf. 26ml \$1.054.300; 8-Caja inspec. mampos. incl.tapa ccto reforz. 1und, \$192.952; 9.Base recebo común afirmado campac.vibro. 85m3 \$2.944.825; 10.Placa piso ccto e=10cm ref. malla electros. 390m2 \$15.115.230; 11.Cuneta ccto con conex. 82ml \$2.121.340; 12.Juntas de dilatación 270ml \$1.949.400; 13.Líneas demar.contínua 335ml \$736.330; 14.Sum. inst. canchas multifun.tubo estruc.pesado 3" y 1 1/4", mallas, logotipos. Pintura-anticorrosivo-esmalte, 2und \$5.164.800; 15.Ciment. zap.ccto 1m3 \$377.705; 16.Ccto G ciclópeo 8.5m3 \$2.262.057.4; 17.Columna ccto 2m3, \$1.070.810; 18.Ciment. viga amarre,ccto 2m3 \$886.876; 19.Viga sobre muro 1m3 \$513.525; 20.muro ladrillo comun 85m2 \$2.671.121.86; 21.Acero refuer.965kg \$3.326.355; 22. sum.inst. porton, resbaladero, balancin y columpios 4und \$5.800.000; AUI 30% \$16.337.502.18.</p>	<p>100,00%</p>	<p>70.795.843</p>
---	---	----------------	-------------------

<p>Adecuación y mejoramiento del escenario deportivo y recreativo en el barrio Lorenzo de Aldana, comuna 4, del Municipio de Pasto.</p>	<p>PRODUCTOS: Metros cuadrados construidos, mejorados y/o con mantenimiento de escenarios deportivos urbanos: 845. COMPONENTES: Replanteo general 673.9m<sup>2</sup>; Excv.sin retiro 3.072m<sup>3</sup>; demoliciones 1.66m<sup>3</sup>; Retiro y disp.sobrante 4,736m<sup>3</sup>; Base recebo común compactado 3.9m<sup>3</sup>; Sum.inst. pvcs 4" 19.5ml; caja inspec.mampost.y tapa ccto ref 80*80*80 1und; Placa piso ccto e=5cm ref. malla electros. 673.9m<sup>2</sup>; Juntas dilata. 453.8ml; líneas demarcación continua 343.7ml; Construcción cerramiento (demoliciones 1m<sup>3</sup>; retiro y disp.1m<sup>3</sup>; columna en ccto 2m<sup>3</sup>; acero refuerzo 330.55kg; Cerramiento protecc en malla cal 10 ángulo 11/2"*3/16, riostras en 11/8 H=2m pintura anticorrosivo y esmalte 45ml); Placa cancha mini baloncesto (replan gral. 171m<sup>2</sup>; basa en recebo común 4m<sup>3</sup>; sum. pvcs 4" 15ml; caja inspec. 60*60*60 1und; cuneta en ccto con conexión 56ml; líneas demarcacion continua171.9ml; placa de piso en ccto 3000psi, e=5cm ref con malla electrosol, 4mm 15*15 171m<sup>2</sup>; juntas dilatación placa 103.7ml). AUI30% \$11.946.337.69</p>	<p>100,00%</p>	<p>58.256.007</p>
<p>Adecuación y mejoramiento del escenario deportivo y recreativo en el barrio Panorámico II, comuna 8, del Municipio de Pasto</p>	<p>PRODUCTOS: Metros cuadrados construidos, mejorados y/o con mantenimiento de escenarios deportivos urbanos: 749.8. COMPONENTES: 1. Replanteo general 749.8m<sup>2</sup>; 2. Excv.sin retiro 113.8m<sup>3</sup>; 3. Gradas mampos y ccto 25ml; 4. demoliciones 25.8m<sup>3</sup>; 5- Retiro y disp.sobrante 139.6m<sup>3</sup>; 6- Sum.inst. pvcs4" 8ml; 7- caja de inspección mampost.y tapa ccto ref 1und; 8- Base recebo común compactado 44.3m<sup>3</sup>; 9- Placa piso ccto e=10cm ref. malla electros. 221.4m<sup>2</sup>; 9- Cuneta ccto con conex. 105.5ml; 10- Juntas dilata. 196ml; 11- arreglo canchas múltiples 2und; Construcción cerramiento: 1- excav.manu.22.4m<sup>3</sup>; 2- retiroy dsip.22.4m<sup>3</sup>; 3- ccto ciclópeo 12.8m<sup>3</sup>; 4- viga cimentación 3.8m<sup>3</sup>; 5- viga sobre muro 1.1m<sup>3</sup>; 6- Columna ccto 0.70m<sup>3</sup>; 7- muro en ladrillo común 36.7m<sup>2</sup>; 8- acero refuerzo 898.1kg; 9- Cerramiento metálico en tubo estructural pesado 3" marco en ángulo 1 1/2"*3/16 varilla corrugada 5/8, malla 4*4 cal 10 pintura anticorrosivo y</p>	<p>100,00%</p>	<p>78.282.320</p>

	esmalte H=3m 80ml: AUI 30% \$16.532.224.63		
Adecuación y mejoramiento del escenario deportivo y recreativo en los barrios San Carlos y Luís Carlos Galán, comuna 6, del Municipio de Pasto	PRODUCTOS: Metros cuadrados construidos, mejorados y/o con mantenimiento de escenarios deportivos urbanos: 600. COMPONENTES: 1- trazado sobre terreno 38m2 \$31.578; 2- Excv.sin retiro 17.4m3 \$165.247.8; 3- Retiro y disp.sobrante 17.4m3 \$273.876; 4- concreto ciclopeo 9.9m3 \$2.634.631.56; 5- cimentacion tipo viga de amarre 4.25m3 \$1.884.611.5; 6- columna en ccto de 3000psi (25*25) 1.06ml \$568.198.56; 7- viga sobre muro (25*7) ccto 3000psi \$616.230; 8- muro en ladrillo común sencillo 27.4m2 \$861.043.99; 9- acero de refuerzo 866kg \$2.985.114.53, 10- cerramiento metálico tubo estructural pesado 3" marco en ángulo de 1 1/2*3/16 varilla corrugada de 5/8, malla 4*4 cal 10, pintura anticorrosivo y esmalte, H= 2,5m; AUI 30% \$6.922.486.18.	100,00%	29.997.440
Adecuación y mejoramiento de la zona deportiva de la vereda Alto Arrayán - corregimiento de La Caldera. Municipio de Pasto.	PRODUCTOS: Metros cuadrados construidos, mejorados y/o con mantenimiento de escenarios deportivos rurales: 381.2. COMPONENTES: 1. Replanteo general 381.2m2 \$316.777.2; 2. Excv.sin retiro 179.2m3 \$1.701.862.4; 3. Retiro y disp.sobrante 179.2m3 \$851.916.8; 4- Base recebo común compactado 72.8m3 \$2.522.156; 5- Placa piso ccto e=10cm ref. malla electros. 356m2 \$13.254.592; 6- Cuneta ccto con conex. 78.9ml \$2.034.042; 7- Juntas dilata. 218.4ml \$1.576.848; 8- caja de inspeccion 50*50*70 en mampos y tapa en ccto 2und \$270.244.6; 9- sum.instal. red sanitaria 4" 20ml \$567.888.6; 10- Sum e instal. canchas multifuncionales tubo estruc.3" y 1 1/4" malla 5*5 cal 10 refuerzo varilla de 5/8 incluye sum. tubo estructural semipesado de 2 1/2" para voleybol y baloncesto logotipos, con pintura anticorrosivo y esmalte 2und \$5.196.000; 11- Lineas demarcación continua para baloncesto micro y voleybol 292.9 ml \$618.019; 11- Transporte de materiales 22 Km \$980/km - 115m3 \$2.479.400; AUI 30% \$9.416.923.98	100,00%	40.806.671

<p>Adecuación y mejoramiento de la zona deportiva del barrio Doce de Octubre de la comuna 4 del Municipio de Pasto.</p>	<p>PRODUCTOS: Metros cuadrados construidos, mejorados y/o con mantenimiento de escenarios deportivos urbano: 464. COMPONENTES: 1. Replanteo general 464m2 \$385.584; 2. Excv.sin retiro 139.2m3 \$788.846.4; 3- excavación mecánica material común de explanación 11.2m3 \$106.366.4: 4- Retiro y disp.sobrante 150.4m3 \$2.367.296; 5- Base recebo común compactado 92.8m3 \$3.215.056; 6- Imprimación 430m2 \$1.126.320: 7- Mezcla densa en caliente tipo MDC 2 normalizada 22m3 \$10.434.050: 8- Cuneta ccto con conex. 85ml \$2.196.950; 9- Juntas dilata. 11.3ml \$81.586: 10- Lineas demarcación continua 280ml \$615.440; 11- Sum e instal. canchas multifuncionales tubo estruc.3" y 1 1/4" malla 5*5 cal 10 refuerzo varilla de 5/8 incluye sum. tubo estructural semipesado de 2 1/2" para voleibol y baloncesto logotipos, con pintura anticorrosivo y esmalte 2und \$5.164.800; 12- caja de inspección 0,6*0,6*1,5 en mamposteria 1und \$192.952; 13- sum.instal. tubería sanitaria 4" 21ml \$242.340: AUI 30% \$8.076.476.04</p>	<p>100,00%</p>	<p>34.998.063</p>
<p>Adecuación y mejoramiento zona deportiva vereda San José corregimiento de Catambuco del Municipio de Pasto.</p>	<p>PRODUCTOS: Metros cuadrados construidos, mejorados y/o con mantenimiento de escenarios deportivos rural: 65.2. COMPONENTES: 1. Replanteo general 65.2m2 \$154.148.6; 2. base con recebo común compactación con vibrocompactador 15.54m3 \$538.259.06; 3- placa de piso en concreto de resistencia. 3000psi e=10cm con malla electrosoldada 4mm de 15*15cm - 41m2 \$1.526.512: 4- muro en ladrillo sencillo 2,5m*H=1m 30m2 \$942.748.2; 5- Columnas en ccto 1*0,2*0,2 m 0,74m3 \$396.199.7; 6- suministro de malla para cerramiento cal.10 H=2m 32.6ml \$2.830.223.44: 7- Cuneta ccto 0,4m con conex. 41.2ml \$1.062.136: 8- Juntas dilata. 16.6ml \$119.852: 9- Transporte de materiales 9 Km \$980/km - 24m3 \$211.680: AUI 30% \$2.304.527.7</p>	<p>100,00%</p>	<p>9.986.287</p>
<p>Compra de lote para polideportivo vereda Buesaquillo Alto corregimiento de Buesaquillo. Municipio de Pasto</p>	<p>PRODUCTOS: Metros cuadrados construidos, mejorados y/o con mantenimiento de escenarios deportivos rural: 1910.8. COMPONENTES: Compra de lote de 1910.8m2, valor por metro cuadrado \$7.845,82</p>	<p>100,00%</p>	<p>14.991.800</p>

<p>Mejoramiento cancha de fútbol vereda La Alianza - Corregimiento de Buesaquillo. Municipio de Pasto.</p>	<p>PRODUCTOS: Metros cuadrados con mantenimiento: 4.000. COMPONENTES: 1. Excavación sin retiro 3m3 \$28.491; 2. Retiro y disposición de material sobrante 3m3 \$16.800; 3- Suministro e instalación de porterías para fútbol en tubo de 4" y 2 1/2" pintado con anticorrosivo y esmalte incluye mallas en nylon y bases en concreto 2unidades \$3.400.000: AUI 30% \$1.033.587.3</p>	<p>100,00%</p>	<p>4.478.878</p>
<p>Adecuación y mejoramiento del escenario deportivo de la vereda San Fernando Centro del corregimiento de San Fernando. Municipio de Pasto.</p>	<p>PRODUCTOS: Metros cuadrados construidos, mejorados y/o con mantenimiento de escenarios deportivos rurales: 1200. COMPONENTES: 1- Construcción cerramiento 124 ml \$49.903.185.99: 2- Gradería de 2 y 3 escalones 55ml \$12.521.100.01: 3- Arreglo polideportivo incluye cunetas, líneas de demarcación, reubicación de poste, escaleras, caja de inspección y arreglo de canchas, 2 und por \$5.710.830.36: 4- Tarima en concreto 10m2 \$1.044.217.95: 5- Batrería sanitaria incluye pozo séptico \$6.341.60.606: 6- Cubierta gradería 132m2 \$44.767.214.55: 7- Red de baja tensión iluminación polideportivo \$6.139.894.71: ntervnetoría 6% \$9.861.387.87: AUI 30% \$37.928.414,89.</p>	<p>0,00%</p>	<p>174.217.852</p>
<p>Adecuación y mejoramiento del escenario deportivo del barrio Corazón de Jesús comuna 11. Municipio de Pasto.</p>	<p>PRODUCTOS: M2 de escenarios deportivos urbanos mejorados: 206,5. COMPONENTES: 1- Replanteo 66.66m2 \$55.360.6: 2- Excav. profun. 1a2.9m 24.5m3 \$232.668.3: 3- Retiro sobrante 24.5m3, \$385.630: 4- Cimentación (solado 1.2m3, zapata 4.6m3, viga amarre 4.1m3) \$3.834.619.2: 5- columna ccto 2.6m3 \$1.389.911.4: 6- Pintura y anticorrosivo 615.5ml \$1.477.200: 7- Acero de refuerzo 563kg \$1.940.649.72: 8- rigidizador lám. cal 3/8" 22und \$363.000: 9- Tensores 3/8" 89ml \$1.157.000: 10- Celosia curva de 3/8" 56ml \$1.584.800: 11- celosia circular 3/8" 21ml \$621.600: 12- Placa 25*25cm con 4 perforaciones D=3/8" 22und \$759.000: 13- policarbonato alveolar 8mm con accesorios color azul 126m2 \$13.131.921.6: 14- Tubo cuadrado 2" cal 14 213ml \$4.366.500: 15- tubo redondo 3" cal 14, soporte de cubierta (ondulado), 67ml \$2.800.600: 16- tubo redondo 3" 161ml \$3.944.500: 17 Demol. pav. hidráu. 1m3 55.590.4: 18- Retiro sobrantes</p>	<p>100,00%</p>	<p>60.020.168</p>

	demol.1m3 \$ 15.720.3: 19- columna ccto 1m3 \$534.735.7: 20- Cerramiento protec. tubo estruc. 2 1/22 semipesado malla cal 10 ángulo 1 1/2**3/16 riostras en 1*1/8" H=2m incluye pintura anticorrosivo y esmalte 52ml \$7.518.506.67: AUI 30% \$13.850.854.		
Adecuación y mejoramiento del escenario deportivo y recreativo en el barrio Sumamtambo comuna 6. Municipio de Pasto.	PRODUCTOS: Metros cuadrados mejorados: 600. COMPONENTES: 1- Excav. manual sin retiro, prof. 0.1-2.9 m, 9m3 \$85.473: 2- Retiro sobrante 9m3 \$141.660: 3- Ccto Clase G ciclopeo prop. 60% ccto res.175 kg/cm2, y 40% piedra, 5.1m3, \$1.357.234.44 :4- Cimentación tipo viga de amarre, ccto resist. 3000 psi, 2.4m3 (25*25) \$1.062.034.01: 5-Viga sobre muro, en ccto de resist.3000 psi, 0.6m3 (25 * 7) \$308.115: 6- Columna en ccto de resis.3000 psi, (25*25) 0.7m3 \$372.775.73: 7- Muro ladrillo común sencillo 13.9m2 \$436.806.94: 8- Acero ref. resist. 60000psi 355.26kg \$1.224.590.62: 9- Cerramiento metálico tubo estructural pesado de 3", marco ángulo 1 1/2 * 3/16 varilla corrugada de 5/8, malla cal.10- 4*4 pintura, anticorrosivo y esmalte, H=3 mts, 30ml \$6.543.000: AUI 30% 3.459.506.9	100,00%	14.991.197
Adecuación y mejoramiento del escenario deportivo y recreativo en el barrio San Miguel comuna 2. Municipio de Pasto	PRODUCTOS: Metros adecuados: 500. COMPONENTES: 1- Replanteo general 500m2 \$415.250: 2- Retiro y disposición de material sobrante 25.94m3 \$408.295.6: 3- Placa de piso en ccto de 3000 psi e=6 cm ref malla electrosoldada cal 4 mm abertura 15x15 cm incluye picado de placa existente 500m2 \$15.137.000: 4- Juntas de dilatación para placa 313.2ml \$2.261.304: 5- Líneas demarcación continua 200ml \$439.600: AUI 30% \$5.598.434.9	100,00%	24.259.884



<p>Adecuación y mejoramiento del escenario deportivo y recreativo en el barrio Villa Lucia comuna 2. Municipio de Pasto</p>	<p>PRODUCTOS: Metros cuadrados mejorados: 1500. COMPONENTES: 1- Excav. prof. 0.1-2.9 m, 44m3 \$417.805.9: 2- Retiro sobrante 123m3 \$1.935.941.3: 3- Demolición mampostería 69m3 \$1.467.400: 4- Base recebo común tipo afirmado compact. vibrocomp. 25m3 \$866.125: 5- Placa de piso en ccto de 3000 psi e=10cm ref malla electrosoldada cal.4mm abertura 15x15 cm 9m2 \$348.808.5: 6- Andén en concreto, e=8 cm, resist. 2500 Psi, 150m2 \$3.535.548: 7- Bancas tipo plaza del carnaval 4ud \$1.400.000: 8- Muro ladrillo común sencillo 10.1m2 \$317.235: 9- Escalera ccto, resist. 2500psi, sobre relleno compactado 6m2 \$300.947.2: 10- Suministro e instalación y/o arreglo y desmonte de estructuras metálicas incluyen pintura anticorrosivo y esmalte \$13.537.974.8: 11- Líneas demarcación continua 620ml \$1.362.760: AUI 30% \$7.647.163.7. SE RECOMIENDA OBTENER CONCEPTO JURIDICO DE LA SECRETARIA DE PLANEACIÓN, POR CUANTO EL BARRIO VILLA LUCÍA SE ENCUENTRA EN SUELO DE PROTECCIÓN POR POSIBLE PRESENCIA DE SOCABONES DE ARENA.</p>	<p>100,00%</p>	<p>33.137.709</p>
<p>Adecuación y mejoramiento del escenario deportivo y recreativo en el barrio Nueva Colombia comuna 6. Municipio de Pasto</p>	<p>PRODUCTOS: Metros cuadrados: 350. COMPONENTES: 1- Replanteo general 350m2 \$290.675: 2- Retiro y disposición de material sobrante 24m3 \$377.760: 3- Placa de piso en ccto de 3000 psi e=6 cm ref malla electrosoldada cal 4 mm abertura 15x15 cm incluye picado de placa existente 350m2 \$10.595.900: 4- Juntas de dilatación para placa 224ml \$1.617.280: 5- Lineas demarcación continua 280ml \$615.440: AUI 30% \$4.049.116.5</p>	<p>100,00%</p>	<p>17.546.171</p>

<p>Adecuación polideportivo barrio Corazón de Jesús sector lote con servicios. Municipio de Pasto</p>	<p>PRODUCTOS: Metros cuadrados de polideportivos adecuados: 375. COMPONENTES: 1- Replanteo General 375m2 \$311.625: 2- Excav.sin retiro prof. 0.1- 2.9 m 4m3 \$37.988: 3- Retiro sobrante 9m3 \$141.660: 4- Picado placa en ccto 375m2 \$656.250: 5- Repello piso mortero 1:4 375m2 \$5.091.000: 6- Geotextil tipo no tejido, resist.tensión de 117lb y e=1.5 mm- 400m2 \$1.712.400: 7- Riego liga-cemento asfáltico 375m2 \$984.000: 8- Mezcla densa en caliente tipo MDC-2, 20m3 \$9.485.500: 9- Demolición pavimento hidráulico 2m3 \$111.320: 10- Base recebo común 8m3 \$277.160: 11- Líneas demarcación continua 300ml \$659.400: 12- Cuneta ccto 3000psi con conexión 81ml \$2.095.470: 13- juntas dilatación cuneta ccto 15ml \$108.300: 14- Sum.e instal.canchas microrastrillo -tubo estructural 3", ref.varilla 5/8" incl. malla eslabonada cal.10 pintura anticorrosivo y esmalte, incluye tubos para voleibol y malla 2und \$2.200.000: AUI 30% 7.161.621,9.</p>	<p>100,00%</p>	<p>31.033.694</p>
<p>Pasto: recrea, activo y dinámico</p>	<p>PRODUCTOS: Personas vinculadas a ciclo recreo vía: 17.000; Ciudadanos vinculados a eventos masivos: 22.700; Profesores de básica primaria formados en el currículo de educación y actividad física: 80; Personas en condición de discapacidad vinculados a procesos de actividad física, recreación y deporte: 3.500. COMPONENTES: Programas recreativos a personas en condición de discapacidad (Técnicos en actividad recreativa: 7-9 meses-\$34.944.000) Desarrolle eventos masivos que promueven la actividad física, recreación y deporte (Jornadas ciclo recreo vía, ciclo vía nocturna y ciclopaseos: \$13,000,000; Mes del niño y jornada especial festiniñez: \$4,500,000; Vacaciones recreativas: \$10,000,000; Caminatas y jornadas con población en condición de discapacidad y adulto mayor: \$3,000,000; Día del hincha del deportivo Pasto: \$1,000,000; Campamentos Juveniles: \$1,000,000. Apoyo operativo y logístico (promoción y publicidad, impresos y publicaciones; transporte, mantenimiento inflables: \$17,152,000).</p>	<p>100,00%</p>	<p>99.244.000</p>

<p>Organización y realización del campeonato suramericano femenino de baloncesto en el Municipio de Pasto.</p>	<p>PRODUCTOS: Ciudadanos vinculados a los eventos masivos que promuevan la actividad, la recreación física y el deporte: 15.000. Deportistas de alto rendimiento apoyados para que participen en eventos de carácter departamental y nacional: 200. COMPONENTES: Información y difusión (\$37.224.820); organización, desarrollo y administración (\$190.076.774); Apoyo logístico y otros (\$32.698.406).</p>	<p>100,00%</p>	<p>190.000.000</p>
<p>Pasto deportivo, formativo y participativo.</p>	<p>PRODUCTOS: Niños, niñas y adolescentes del sector urbano y rural vinculados a escuelas de formación deportiva: 4.960. Población en situación de discapacidad integrados a clubes y escuelas de formación deportiva: 105. Estudiantes de preescolar, primaria y secundaria vinculados a campeonatos deportivos: 4.950; Personas vinculadas a juegos deportivos de integración municipal (4 categorías, 12 deportes: 2.900; Personas vinculadas al campeonato de fútbol de los barrios sur orientales: 2.000; Personas que participan de Olimpiadas de discapacidad anual: 300; Apoyo a deportistas en eventos de alto rendimiento de carácter nacional y departamental: 60; entra otras. COMPONENTES: Personal de apoyo a la ejecución de actividades deportivas y competitivas (16 personas, 9 meses; \$105.896.312); personal para coordinación deportiva (2 personas - 9 meses - \$18.900.000); Técnicos y monitores sector urbano (26 personas, 9 meses; \$134.568.000); técnicos y monitores sector rural (16 personas, 9 meses; \$96.096.000); Monitores actividad físico deportiva (7 personas, 9 meses; \$34.944.000).</p>	<p>100,00%</p>	<p>887.404.000</p>

<p>Realización del carnaval de Negros y Blancos - Versión 2011 - en el Municipio de Pasto.</p>	<p>PRODUCTOS: Carnaval de Negros y Blancos 2011 realizado: 100%; Plan especial de salvaguarda 2011 ejecutado: 100%. COMPONENTES: PROCESO ARTISTICO Y CULTURAL (\$858.290.000); EVENTOS PRECARNAVAL (\$258.000.000); CARNAVAL DE NEGROS Y BLANCOS (\$568.135.000); PRIORIZACION DEL PLAN ESPECIAL DE SALVAGUARDIA P.E.S. (\$525.779.817); RECURSO TECNICO Y DE APOYO (\$516.108.349); PROMOCION, DIFUSION Y COMERCIALIZACION (\$226.574.000); Incluye: Desfile años viejos sector rural (\$25.000.000) y, Noche de luces (\$120.000.000). FINANCIACION: Municipio de Pasto - Nivel central:(\$1.683.000.000) - MINCULTURA: (\$180.000.000); IVA TELEFONIA CELULAR (\$525.779.817); OTRAS FUENTES (\$564.107.349).</p>	<p>100,00%</p>	<p>3.478.666.983</p>
<p>Implementación de la segunda fase de cimentación de procesos de salvaguarda del Carnaval de Negros y Blancos de Pasto, como Patrimonio Cultural e Inmaterial de la humanidad.</p>	<p>PRODUCTOS: Escuelas del Carnaval implementadas: 4. Fases de formación para modalidades del Carnaval realizadas: 6. Recopilada la información y documentación del carnaval a nivel local: 1, entre otros. COMPONENTES: Adquisición de la SEDE Permanente para organizaciones de artistas del carnaval (\$94.538.327); Seguros en riesgos de trabajo para los artistas del carnaval (\$31.512.776); Implementar las Escuelas del Carnaval (\$50.000.000); Desarrollo de Talleres de formación (\$33.948.898); Estrategia comunicacional para divulgación de PES, fase 2 (\$10.000.000); Recuperación de significados ancestrales del 5 enero (\$9.127.755); Continuidad del proyecto "Vigías del Patrimonio" (\$6.000.000); Desarrollo de Industrias Culturales del Carnaval, fase 2. (\$31.512.776); Centro de Documentación del carnaval a nivel local, fase 2 (\$23.487.225); Estudios para definir el impacto del carnaval en Pasto. Fase 2 (\$25.000.000). FINANCIACION: Recursos IVA telefonía celular.</p>	<p>100,00%</p>	<p>315.127.755</p>

<p>Implementación de la escuela de Arte y Cultura en el Municipio de Pasto.</p>	<p>PRODUCTOS: Personas capacitadas en las escuelas de formación cultural y artística: 600; Talleres realizados: 20 de música, 4 de danza, 4 de teatro, 2 de artes plásticas, 2 artesanías y carnaval; Representaciones culturales que participan en eventos a nivel nacional: 1; Vitrinas culturales realizadas: 1; Programa de lectura implementado en Bibliotecas Públicas: 4; Programa de lectura implementado en Moradas Culturales: 4; Proyectos con minorías implementado: 1.          COMPONENTES: Talleristas danza: \$25.227.680; Talleristas música: \$24.727.680; Talleristas teatro: \$6.181.920; Talleristas Artes plásticas, artesanía y carnaval: \$12.363.840; Talleristas formación en bandas: \$15.063.840; Tallerista en cine y tv: \$6.181.920; Tallerista formación en Literatura: \$6.181.920; Tallerista formación para colectivos coreográficos y porrismo: \$6.181.920; Vitrina Cultural Escuela de Formación: \$6.000.000; Proyecto cultural para minorías y de género, población LGBT: \$4.000.000; Responsable proyecto: \$14.990.080.</p>	<p>122,50%</p>	<p>127.100.800</p>
<p>Recopilación y fortalecimiento de la memoria cultural del Municipio de Pasto.</p>	<p>PRODUCTOS: Mejoramiento de la concha acústica – compra de un equipo de amplificación: 1; Plan estratégico de cultura: 1; Estrategia de medios: 1; Moradas culturales y bibliotecas públicas con el programa de lectura: 10; Un documento de cartografía e historia del Municipio: 1; Grabación de un disco compacto de música campesina – 1000 copias: 1; Edición de un libro con aspectos culturales, históricos, sociales, turísticos y artísticos: 2.000.          COMPONENTES: Mejoramiento de la concha acústica: \$10.000.000; Plan estratégico de cultura \$7.000.000; Promoción y estimulación de la investigación en torno a la memoria \$9.000.000; Estrategia de medios \$13.000.000; Moradas culturales y bibliotecas públicas \$6.000.000; Documento de cartografía e historia del municipio \$5.000.000; Artistas, consultores, artesanos distinguidos \$10.000.000; Publicación, promoción y difusión de obras artísticas \$41.000.000.</p>	<p>113,00%</p>	<p>101.000.000</p>

<p>Fortalecimiento de los Espacios de Reflexion y Experiencia de Saberes Propios de la Comunidad del Resguardo Indigena Quillacinga Refugio del Sol Corregimiento de el Encano-Municipio de Pasto.</p>	<p>PRODUCTOS: 1 experiencia innovadora en proceso de desarrollo; 1 investigacion sobre la memoria y saberes tradicionales etnicas; 1 proyecto cultural para minorias etnicas. COMPONENTES: Contratacion de un profesional \$ 7.800.000 (\$ 1.300.000 x 6 meses); Capacitaciones y talleres de formacion en saber propio indigena y demas talleres \$ 18.300.000; Una muestra colectiva usos y costumbres culturales \$ 1.500.000; Visitas a los sectores El Encano, Motilon y Romerillo \$ 2.400.000; Plan de seguimiento al proceso de preservar y promover los saberes propios Quillacingas \$ 3.000.000; Un plan de gestion para promocion y difusion del proyecto \$ 800.000; Viaje para convenio Resguardo Indigena Quillacinga-Instituto de Linguistica de Otavalo (Ecuador) \$ 2.000.000; Diseño, elaboracion y publicacion de cartillas y documento audiovisual \$ 9.700.000; Compra materiales y papeleria \$ 4.200.000; Imprevistos para fortalecer procesos \$ 2.300.000. El proyecto se financia con recursos del Sistema General de Participaciones que la nacion gira al Resguardo Indigena Quillacinga Refugio del Sol de el Encano- Municipio de Pasto.</p>	<p>100,00%</p>	<p>30.000.000</p>
--	---	----------------	-------------------

<p>Fomento de la convivencia ciudadana en el Municipio de Pasto.</p>	<p>PRODUCTOS: Asistencia diferentes eventos artísticos y culturales: 130.000; Convocatorias de creación: 2; Fiestas Patronales Corregimentales apoyadas: 19; Concurso de Música Campesina realizados: 1; Cultores, Artistas o grupos artísticos Pastusos de trayectoria participan en eventos culturales de carácter Nacional o Internacional: 5, entre otros. COMPONENTES: Organización proceso masivos culturales y artísticos impulsados integralmente (\$178.363.200); convocatorias de estímulos a creaciones artístico cultural (\$20.000.000); Realizar y apoyar encuentros y procesos artísticos y culturales con énfasis en lo alternativo y contemporáneo (\$25.000.000); Concurso de música campesina (\$50.000.000); Fiestas tradicionales de la cultura popular / Fiestas patronales Corregimentales (\$71.660.000); Proceso de intercambio cultural y artístico que promueva y fomente la cultura local en el ámbito global (\$10.000.000); Implementar recorridos eco-turísticos culturales (\$5.000.000); Seguridad social para cultores, artistas y/o artesanos (\$200.000.000); Proyectos CABILDOS (\$413.376.000).</p>	<p>125,00%</p>	<p>977.399.200</p>
<p>Apoyo técnico y logístico para la preinversión, contratación y ejecución de los proyectos de infraestructura cultural urbana y rural del Municipio de Pasto.</p>	<p>PRODUCTOS: Moradas culturales en el sector urbano y rural construidas y/o adecuadas: 16. COMPONENTES: Contratación de Profesional 1 por 10,33 meses a \$2.200.000 total \$22.733.334; Técnico 1 por 10,16 meses \$15.758.334; Levantamiento topográfico y arquitectónico 1.200m2 por \$1.200.000; Cálculo estructural 1350m2 \$4.050.000; Estudio de suelos 10 unidades \$6.500.000; Licencias de construcción 10 unidades \$3.200.000.</p>	<p>100,00%</p>	<p>53.441.668</p>

<p>Implementación de la escuela de Arte y Cultura en el Municipio de Pasto.</p>	<p>PRODUCTOS: Personas capacitadas en las escuelas de formación cultural y artística: 600; Talleres realizados: 20 de música, 4 de danza, 4 de teatro, 2 de artes plásticas, 2 artesanías y carnaval; Representaciones culturales que participan en eventos a nivel nacional: 1; Vitrinas culturales realizadas: 1; Programa de lectura implementado en Bibliotecas Públicas: 4; Programa de lectura implementado en Moradas Culturales: 4; Proyectos con minorías implementado: 1.          COMPONENTES: Talleristas danza: \$25.227.680; Talleristas música: \$24.727.680; Talleristas teatro: \$6.181.920; Talleristas Artes plásticas, artesanía y carnaval: \$12.363.840; Talleristas formación en bandas: \$15.063.840; Tallerista en cine y tv: \$6.181.920; Tallerista formación en Literatura: \$6.181.920; Tallerista formación para colectivos coreográficos y porrismo: \$6.181.920; Vitrina Cultural Escuela de Formación: \$6.000.000; Proyecto cultural para minorías y de género, población LGBT: \$4.000.000; Responsable proyecto: \$14.990.080.</p>	<p>-</p>	<p>127.100.800</p>
<p>Ampliación y adecuación cultural salón Daza, corregimiento Morasurco, Municipio de Pasto.</p>	<p>PRODUCTOS: Moradas culturales en el sector urbano y rural construidas y/o adecuadas: 3. COMPONENTES: Items del proyecto: 1- mejoramiento de terreno con material seleccionado 7m3 \$207.562.69; 2- Excavación sin retiro 8.18m3 \$77.682.76; 3- Acero de refuerzo 440 kg- \$1.516.680; 4- Concretos (cimentación: solado, zapatas, viga de amarre), columna en concreto, viga aérea, viga sobre muro, placa de piso, andén en concreto \$3.851.435.8; 5- muro en ladrillo visto y alfagía en ladrillo visto \$1.396.239.27; 6- Repello de piso, columnas, vigas y viguetas mortero 1:4 \$764.301.21; 7- bajante de aguas lluvias y canal aguas lluvias \$357.708.9; 8- Instalaciones eléctricas \$508.002.68; 9- Sumn. inst. cerámica nal. y guardaescoba \$1.492.160; 10- metálicas y vidrios \$2.683.819.7; 11- sum. e instal. de teja AC más accesorios 40m2 \$884.230; 12- sum. inst. caballete en AC \$106.316; AUI 30% \$3.047.250.24. AJUSTE VALOR PROYECTO POR ERROR EN DIGITACIÓN EN EL CONCEPTO DE</p>	<p>100,00%</p>	<p>20.593.224</p>



	VIABILIDAD. Marzo 30 de 2011.		
Suministro de materiales y mano de obra para construcción de salón cultural en la vereda Bajo Casanare del corregimiento de El Socorro. Municipio de Pasto.	PRODUCTOS: Moradas culturales en el sector urbano y rural construidas y/o adecuadas: 1. COMPONENTES: 1- Materiales pétreos \$7.228.452; 2- maderas \$7.539.996.34; 3- hierros y accesorios \$2.279.158.55; 4- cubierta en A.C. y accesorios \$7.187.126.15; 5- tuberías y accesorios \$1.368.299.47; 6- Eléctricas y accesorios \$1.219.847.1; 7- metélicas y vidrios \$270.568; 8- mano de obra para construcción de salón cultural casanare bajo \$8.600.000; todo los valores de suministro son en costo directo.	0,00%	35.693.448
Suministro de materiales y mano de obra para construcción de salón cultural vereda Guadalupe, corregimiento de Catambuco - Municipio de Pasto.	PRODUCTOS: Moradas culturales en el sector urbano y rural construidas y/o adecuadas: 1. COMPONENTES: 1- Materiales pétreos \$9.018.795.4; 2- maderas \$7.224.471.19; 3- hierros y accesorios \$2.321.874.93; 4- cubierta en A.C. y accesorios \$7.187.126.1; 5- tuberías y accesorios \$1.469.216.97; 6- pegacor y vidrios \$362.812.05.; 7- mano de obra para construcción de salón cultural Guadalupe \$8.600.000; todo los valores de suministro dados en costo directo.	0,00%	36.184.297
Compra de lote para construcción de salón cultural vereda La Merced - Aranda, corregimiento Morasurco Municipio de Pasto	PRODUCTOS: Moradas culturales en el sector urbano y rural construidas y/o adecuadas: 1. COMPONENTES: Compra de lote de área de 200 metros cuadrados con valor \$30.000 por m2 según avalúo comercial de lonja de propiedad raiz de Nariño y Putumayo.	100,00%	6.000.000
Compra de vivienda para adecuación de salón cultural barrio Juanoy Alto, comuna 9, Municipio de Pasto	PRODUCTOS: Moradas culturales en el sector urbano y rural construidas y/o adecuadas: 1. COMPONENTES: Compra de vivienda de 105m2, ubicada en el barrio Juanoy alto al norte del casco urbano del municipio de Pasto, de área de lote 105m2 valor por m2 \$75.000, área de la construcción en tres pisos de 181.44m2 a \$180.000 por m2 según avaluo comercial de Lonja Sociedad Colombiana de Arquitectos. NOTA: De manera previa a la compra de la vivienda, se recomienda tener concepto favorable de la Secretaría de Planeación Municipal por las características del terreno donde se ubica el inmueble a ser adquirido.	0,00%	40.534.200

<p>Suministro de materiales para construcción del salón cultural del barrio Nueva Aranda, comuna 10, Municipio de Pasto.</p>	<p>PRODUCTOS: Moradas culturales en el sector urbano y rural construidas y/o adecuadas: 1. COMPONENTES: 1- Suministro de Materiales pétreos, Cemento y ladrillo \$ 10.135.390; 2- Suministro de Materiales para cubierta \$2.686.587.5; 3- Suministro de materiales instalaciones hidráulicas y sanitarias, sumin. sanitario blanco completo \$1.876.214.54; 4- Suministro de Materiales para Instalaciones eléctricas \$49.095; 5- Suministro de tabla común y clavos \$850.995; 6- Estructuras metálicas \$6.046.827.70; 7- Suministro de cerámica, tableta de gress 0,09*0,19 ml 92m2 y pegacor \$1.653.876.5. valores en costo directo.</p>	<p>100,00%</p>	<p>23.298.986</p>
<p>Suministro de materiales para la construcción del salón cultural barrio Portal de Aranda, comuna 10. Municipio de Pasto</p>	<p>PRODUCTOS: Moradas culturales en el sector urbano y rural construidas y/o adecuadas: COMPONENTES: 1- Suministro de Materiales pétreos, Cemento y ladrillo \$ 8.433.430; 2- Suministro de Materiales para cubierta \$1.611.952.5; 3- Suministro de Acero de refuerzo Alambres y clavos \$5.666.011.6; 4- Suministro de Materiales para Instalaciones eléctricas \$1.151.386.8; 5- Estructuras metálicas \$5.211.539.9; 6- Suministro de tableta de gress 0,09*0,19 ml 92m2 y pegacor para tableta \$1.224.756.6. valores en costo directo.</p>	<p>0,00%</p>	<p>23.299.078</p>
<p>Suministro de materiales para adecuación y mejoramiento de salón cultural barrio Rosal de Oriente. Municipio de Pasto</p>	<p>PRODUCTOS: Moradas culturales en el sector urbano y rural construidas y/o adecuadas: 1. COMPONENTES: 1- Suministro de Materiales pétreos, Cemento y ladrillo \$11.177.534; 2- Suministro de Materiales para cubierta \$3.818.785; 3- Suministro de materiales instalaciones hidráulicas \$698.347; 4- Acero de refuerzo y alambre \$8.707.572.64; 5- Suministro de Materiales para Instalaciones eléctricas \$1.216.137; 6- Suministro de materiales para instalaciones sanitarias \$959.08089; 7- Estructuras metálicas \$2.306.942.47; 8- Pisos y enchapes \$1.115.600.2; 9- Suministro de tabla común, pintura y clavos \$464.055. Valores en costo directo.</p>	<p>0,00%</p>	<p>30.000.000</p>

<p>Adecuación y mejoramiento del salón cultural Barrio Praga comuna 4. Municipio de Pasto</p>	<p>PRODUCTOS: Moradas culturales en el sector urbano y rural construidas y/o adecuadas: 1. COMPONENTES: 1- Terminación Salón cultural (pañetes 239.24m2, enchapes 36.5m2, alero en fibrocemento 3ml, sum instal. Guardaescoba 15ml, pintura 252.54m2, estuco semiplástico 24.5m2, pozeta lavatraperos, punto hidráulico, sifón de 2", salida bombillo plafón e interruptor, \$6.848.488.52; 2- Muro Colindante (descapote a mano 52m2, excavación sin retiro 100m3, entibado en madera h=4m 7ml, acero de refuerzo 634kg, concreto solado 0.39m3, viga ciment. 0.65m3, zapata 1.87m3, columnas 1.89m3, vigas aéreas 1.26m3, viga sobre muro 0.21m3, muro en ladrillo doble 17.5m2, muro en ladrillo sencillo 28m2, pañete 17.5m2 y relleno 132.9m3) \$10.110.918.84; 3- Muro de Contención (excavación sin retiro 15.47m3, acero de refuerzo 207.8kg, concreto 9.2m3) \$4.579.052.48; AUI 30% \$6.461.537.95</p>	<p>100,00%</p>	<p>27.999.998</p>
<p>Construcción salón cultural Quintas de San Pedro, comuna 8. Municipio de Pasto.</p>	<p>PRODUCTOS: Moradas culturales en el sector urbano y rural construidas y/o adecuadas: 1. COMPONENTES: 1- Base en recebo, Excavaciones y retiro de material, \$6.848.488.52; 2- Pavimento en ccto rígido 3000psi, espesor 18 cms ( base en recebo 24m3, demolición pavimento hidráulico 2.4m3, juntas de dilatación 41.6ml) \$2.223.950.05; 3- Acero de refuerzo 2.800kg \$9.651.600; 4- Muro de contención 8.73m3 de ccto ciclopeo \$4.899.844.18; 5- Cimentaciones (solado 0.65m3, Zapatas 5.2m3, Viga de amarre 4.79m3 \$4.239.051.02; 6- Estructuras en concreto (Columna 3.62m3, ménsula 8und, viga sobre muro 5.18m3, alfagía en ccto 5.9ml, placa de piso 120m2, mesón de cocina y lavamanos 4.5ml) \$14.647.848.49; 7- Mampostería y repello \$5.142.623.18; 8- Instalaciones hidráulicas \$482.915.39; 9- Instalaciones sanitarias \$2.759.641.43; 10- Instalaciones Eléctricas \$1.164.422.7; 11- Estructuras metálicas \$12.376.968.69; 12- Cubierta en asbesto cemento \$3.944.302.05; 13- Lavaplatos en acero inoxidable \$129.185; AUI 30% \$16.361.537.39</p>	<p>30,00%</p>	<p>70.899.995</p>

<p>Adecuación y mejoramiento del salón cultural del barrio Miraflores II, comuna 4, municipio de Pasto.</p>	<p>PRODUCTOS: Moradas culturales en el sector urbano y rural construidas y/o adecuadas: 1. COMPONENTES: 1- Pañete interior allanado 220.15m2 \$2.988.648.53; 2- Pañete exterior allanado 86.5m2 \$1.174.281.62; 3- Pañete interior vigas y columnas 57m2 \$773.804.07; 4- Sum.Instal. piso cerámica 125.5m2 \$4.256.960; 5- Sum.instal. guardaescoba en cerámica 45ml \$338.400; 6- Pintura vinilo tipo II interiores 220.22m2 \$1.333.432.1; 7- Pintura vinilo tipo I exteriores 144m2 \$915.264; 8- Sum. inst estuco semiplástico interiores 220.22m2 \$1.827.826; 9- Anden en ccto 30m2 \$946.575; 10- Sum.inst.alero en fibrocemento incluye pintura 3ml; 11- Sum.inst.cielo raso en panel yeso incluye estructura en aluminio tornilleria cinta malla,estucado y pintado vinilo tipo I 173.2m2 \$5.542.400; AUI 30% \$ 6.230.354.51</p>	<p>100,00%</p>	<p>26.998.203</p>
<p>Adecuación y mejoramiento del salón cultural del barrio Villa de los Ríos, comuna 6, Municipio de Pasto.</p>	<p>PRODUCTOS: Moradas culturales construidas y/o mejoradas: 1. COMPONENTES: 1- Cimentación (concretos de 2000psi - 3000psi, mesones, andén, acero de refuerzo) \$3.162.673.35: 2- concreto y refuerzos para estructuras ( columnas, vigas y vigas aéreas) \$2.259.974.45: 3- Estructuras metálicas (ventana, antepecho y puerta) \$2.437.816.26: 4- Mortero para pañete de muros y repello de pisos \$5.706.601.38; 5- Muro en ladrillo común \$1.698.204.84; 6- Pisos ( cerámica, guardaescoba y pisos en gres) \$2.994.292; 7- Suministro e instalación de cubierta con accesorios \$884.230: 8- Pintura tipo II vinilo \$1.513.750: 9- Instalaciones Hidráulicas y sanitarias incluye suministro accesorios (puntos hidráulicos y sanitarios, cajas de inspeccion, y acometida) \$1.748.739.44: 10- Instalaciones eléctricas \$454.737.35: 11- Rellenos y retiro y disposición de sobrantes \$215.633.35: AUI 30% \$ 6.922.995,73</p>	<p>100,00%</p>	<p>33.650.836</p>

<p>Adecuación y mejoramiento del salón cultural del barrio Los Robles, comuna 5, Municipio de Pasto.</p>	<p>PRODUCTOS: Moradas culturales construidas y/o mejoradas: 1. COMPONENTES: 1- Demoliciones en mampostería y retiro y disposición de sobrantes \$353.906.7: 2- concreto y refuerzos para columnas, vigas, escalera, placa y mesón \$2.904.380.77: 3- Muro en ladrillo común sencillo \$1.256.998.4: 4- Mortero para pañete de muros y repello de pisos \$5.022.938.7; 5- Pintura tipo I y II vinilo \$2.297.540; 6- Instalaciones electricas \$1.125.661.36: 7- Suministro e instalación de cerámica y guardaescoba \$5.056.592.5: 8- Suministro e instalación de aparatos sanitarios, Lavamanos, lavaplatos \$776.248: 9- Carpintería metálica (ventanas, puertas, antepechos, vidrios ) \$1.525.338.34: 10- Cubierta en teja de asbesto cemento incluye accesorios caballetes y correa metálica \$2.716.581.75: 11- Pintura en esmalte para carpintería metálica \$40.660.02: AUI 30% \$ 6.923.053,96</p>	<p>100,00%</p>	<p>29.999.901</p>
<p>Recopilación y fortalecimiento de la memoria cultural del Municipio de Pasto.</p>	<p>PRODUCTOS: Mejoramiento de la concha acústica – compra de un equipo de amplificación: 1; Plan estratégico de cultura: 1; Estrategia de medios: 1; Moradas culturales y bibliotecas públicas con el programa de lectura: 10; Un documento de cartografía e historia del Municipio: 1; Grabación de un disco compacto de música campesina – 1000 copias: 1; Edición de un libro con aspectos culturales, históricos, sociales, turísticos y artísticos: 2.000. COMPONENTES: Mejoramiento de la concha acustica: \$10.000.000; Plan estrategico de cultura \$7.000.000; Promocion y estimulacion de la investigacion en torno a la memoria \$9.000.000; Estrategia de medios \$13.000.000; Moradas culturales y bibliotecas publicas \$6.000.000; Documento de cartografia e historia del municipio \$5.000.000; Artistas, consultores, artesanos distinguidos \$10.000.000; Publicacion, promocion y difusion de obras artisticas \$41.000.000.</p>	<p>-</p>	<p>101.000.000</p>

<p>Construcción del salón cultural barrio La Florida, comuna 12. Municipio de Pasto.</p>	<p>PRODUCTOS: Casas culturales mejoradas y/o construidas: 1. COMPONENTES: 1- Cimentación (base recebo común 29m3, solado 1.2m3, zapata 2.13m3, viga amarre 6.95m3) \$5.169.726.75: 2- Concretos de 2000, 2500 y 3000 psi (placa de piso 227.5m2, anden 8cm-62m2, escalera 8m2, columna 4.32m3, viga sobre muro5.89m3, mesón cocina y lavamanos7ml) \$ 15.192.355.07: 3- acero de refuerzo 2400kg \$8.272.800: 4- Estructuras metálicas (cercha metálica 50ml, ventana 16m2, antepecho 16m2, correa 90ml y puerta 5und, vidrios 17m2) \$10.360.493: 5- pañete de muros 250m2 \$3.393.877.5; 6- Muro en ladrillo común 250m2 \$7.856.240; 7- Pisos (cerámica 230m2, guardaescoba 130ml) \$8.779.200; 8- Sum.e instal. cubierta con accesorios \$4.586.555: 9- Instal.Hidráulicas-sanitarias-lluvias incl. sum. acces. (pto hidráulico 7und, pto sanitario 8und, acometida 1und, tubería 1/2" 80ml, tub.san. 4" 40ml, cajas inspec.3und, sanitario 3und, lavamanos 2und, lavaplatos 1und, canal 16ml, bajante 12ml) \$ 3.709.307.40: 10- Instal. eléctrica \$1.690.536.04: AUI 30% \$ 20.703.327,23.</p>	<p>30,00%</p>	<p>89.714.418</p>
<p>Adecuación y ampliación salón cultural Simón Bolívar comuna 12. Municipio de Pasto</p>	<p>PRODUCTOS: Moradas o casas culturales construidas: 1. COMPONENTES: 1- Obras preliminares 173m2 \$820.404.00: 2- Base 12m3 \$415.740: 3- Obras en concreto \$21.038.158.08: 4- Hierros (Acero, malla electrosoldada, Lámina Metálica) \$11.864.700: 5- Mampostería 140m2 \$4.399.494.4: 6- Pisos (cerámica y guardaescoba) 4.107.200: 7- Instalaciones Hidráulicas \$464.779.21: 8- Instalaciones sanitarias y accesorios \$1.723.605.83: 9- Instalaciones Eléctricas \$1.141.852.03: 10- Ventana vidrio y antepecho \$1.852.710: 11-Cubierta \$961.970: 12- Puertas (madera 2und, lámina 1und) \$1.209.600: AUI 30% 15.000.064.1.</p>	<p>30,00%</p>	<p>65.000.277</p>

<p>Construcción salón cultural Concepción alto corregimiento de Santa Bárbara. Municipio de Pasto</p>	<p>PRODUCTOS: Moradas culturales mejoradas o construidas: 1. COMPONENTES: 1- Obras preliminares 100m2 \$1.295.814.96: 2- Base 10m3 \$315.680: 3- Obras en concreto \$15.366.344.23: 4- Hierros (Acero) 3.100kg \$10.685.700: 5- Mampostería 41.62m2 \$1.307.908.5: 6- Instalaciones Hidráulicas \$636.764: 7- Instalaciones sanitarias y accesorios \$2.142.813.4: 8- Instalación Eléctrica \$157.328: 9- Metálicas \$3.826.577.15: 10- Cubierta 123.3m2 \$2.857.113.6: 11- Transporte de material \$605.000: AUI 30% 11.759.113,2</p>	<p>15,00%</p>	<p>50.956.157</p>
<p>Construcción del salón productivo y cultural del barrio Gualcaloma 4, comuna 8. Municipio de Pasto</p>	<p>PRODUCTOS: Salones productivos construidos: 1. COMPONENTES: 1- Obras preliminares 173m2 \$820.404.00: 2- Base 12m3 \$415.740: 3- Obras en concreto \$21.038.158.08: 4- Hierros (Acero, malla electrosoldada, Lámina Metálica) \$11.864.700: 5- Mampostería 140m2 \$4.399.494.4: 6- Pisos (cerámica y guardaescoba) 4.107.200: 7- Instalaciones Hidráulicas \$464.779.21: 8- Instalaciones sanitarias y accesorios \$1.723.605.83: 9- Instalaciones Eléctricas \$1.141.852.03: 10- Ventana vidrio y antepecho \$1.852.710: 11-Cubierta \$961.970: 12- Puertas (madera 2und, lámina 1und) \$1.209.600: AUI 30% 15.000.064.1.</p>	<p>-</p>	<p>70.899.995</p>
<p>Suministro de materiales para construcción de salón cultural vereda San Juan Alto corregimiento de Morasurco. Municipio de Pasto.</p>	<p>PRODUCTOS: Moradas culturales mejoradas o construidas: 1. COMPONENTES: 1- Suministro de Materiales pétreos, Cemento 30 bultos y ladrillo 2700und - \$2.104.074.75; 2- Suministro de Materiales para cubierta \$1.080.358.8; 3- Acero de refuerzo 200kg y alambre de amarre 20kg - \$514.952; 4- Madera común 20und y pintura en vinilo tipo II para interiores y exteriores \$1.153.725; 5- Accesorios \$393.955: Valores en costo directo.</p>	<p>-</p>	<p>5.247.065</p>

<p>Promoción de los valores y componentes de cultura ciudadana del Municipio de Pasto.</p>	<p>PRODUCTOS: Plan de cultura ciudadna implementado: 1. Comité de cultura ciudadana operando: 1. Campañas pedagógicas realizadas: 1. Seminario de cultura ciudadana realizado: 1. COMPONENTES: Cultura ciudadana. "Pasto para todos": \$10.000.000. Alianza ciudadana: \$15.000.000. Fomento de la convivencia y cultura ciudadana: \$35.000.000. Sentido y pertenencia por la ciudad: \$15.800.000. Profesional de apoyo en ejecucion del proyecto – durante 11 meses con una asignacion mensual de \$2.200.000 - \$24.200.000. Cultura ciudadana en tránsito y movilidad: \$65.000.000.</p>	<p>90,00%</p>	<p>165.000.000</p>
<p>Fortalecimiento de la participación y el liderazgo comunitario en el Municipio de Pasto.</p>	<p>PRODUCTOS: Se participo en la mesa local de participacion con Lideres de organizaciones sociales y comunitarias: 1. Capacitación líderes comunitarios y organizaciones sociales:3500, 27 JAL, Acuerdo y convenio interinstitucional 2: Proyectos municipales con veedurías ciudadana: 70 para lo cual se tomó como base el 75% de los proyectos de inversión registrados en el Banco de Proyectos 2010. Escuela de Gobierno gestionada 1.Semilleros de liderazgo 1 IEM Santa Teresita.Proyecto de cabildos ejecutado en comuna cinco (5) y ocho (8) y en acuerdo con ESAP comuna cuatro (4) Diplomado en Proyectos. Capacitación en rendición de cuentas a 277 líderes comunitarios y acompañamiento a ejercicios de Rendición Pública de Cuentas.COMPLEMENTOS: Profesional proyecto (10 meses - \$18.000.000); Apoyo administrativo (10 meses - \$8.000.000); Encuentro comunal (\$11.000.000) , Juegos Deportivos (\$6.350.000); Escuela Gobierno- capacitacion JAC (\$9.000.000);Encuentro comunal y reconocimiento a la labor de lideres comunitarios de 12 comunas y 17 corregimientos, Capacitacion ediles (\$19.365.240); Taller - replica de capacitación (\$1.500.000); Impresión materiales (\$1.624.760); Proyectos cabildos (\$31.500.000); profesional formulacion proyectos (\$6.000.000); Semillero liderazgo y buen gobierno (\$1.000.000); 2 profesionales (\$36.000.000); Transporte (\$11.660.000);</p>	<p>85,00%</p>	<p>190.000.000</p>



	Apoyo Administrativo (\$8.000.000); Profesional control social y veeduría ciudadana (\$18.000.000); Capacitación y formación a veedurías y comités de control (\$1.000.000). Convenio pasantes (\$2.000.000).		
Fortalecimiento del modelo de democracia participativa en el Municipio de Pasto.	<p>PRODUCTOS: Procesos de presupuestación participativa realizados: 2. Porcentaje de proyectos de cabildo de los años 2001, 2003, 2005 y compromisos 2007 ejecutados: 97%. Porcentaje de proyectos de cabildo de la vigencia 2008 - 2011 ejecutados y en ejecución: 57%. Rendición pública de cuentas realizadas: 2. Consejo Territorial de Planeación fortalecido: SI. COMPONENTES: Técnico para comité técnico (11 meses, 13 días; \$18.294.000); Profesional comité administrativo (11 meses, 13 días; \$25.750.000); Profesional Mesa Local de Participación (11 meses, 13 días; \$25.750.000); Profesional Componente Fundamentación teórica (1 mes - 15 días; \$3.375.000); Técnico apoyo comunicaciones (6 meses; \$6.000.000); técnico apoyo comité técnico (1 mes \$1.200.000), Contratación de elaboración de impresos y diseños para convocatorias; (\$10.000.000) Reuniones de para consolidación de Mesa Local Participativa (\$3.000.000, Impresión Documento; Presupuesto participativo 2008-2011, mesa local participación y encuentro Nacional de Nodos) (\$26.125.000), I Encuentro Nacional de Nodos \$19.000.000), IV Encuentro Nacional del PL y PP (\$12.600.000) FORTALECIMIENTO CONSEJO TERRITORIAL DE PLANEACION (1 profesional - 5 meses - \$1.200.000 mes (\$6.000.000). Fortalecimiento CTP: \$15.000.000)</p>	78,00%	155.668.500

<p>Fortalecimiento y mejoramiento del sistema de comunicación y publicidad de la Administración Municipal de Pasto.</p>	<p>PRODUCTOS: Plan de Comunicación Municipal implementado: 25% Consejo Municipal de Comunicación implementado. 100%. COMPONENTES: Coordinador Medios Comunicación (12 meses - \$1.662.000 mes); Director Creativo (12 meses -\$2'350.000 mes); Periodista 1 (12 meses - \$1.500.000 mes); Periodista 2 (12 meses; \$1.500.000 mes); Camarógrafo 1 (12 meses - \$1.200.000 mes); Auxiliar en locución 1 (12 meses - \$700.000 mes); Técnico en Locución 1 (12 meses - \$1.500.000 mes); Técnico en Locución 2 (12 meses - \$1.500.000 mes); Auxiliar en locución 2 (12 meses - \$700.000 mes); Auxiliar en locución 3 (12 meses - \$700.000 mes); Apoyo a la gestión (12 meses - \$1.028.000 mes); Transporte incluido los fines de semana y festivos (12 meses - \$2.500.000 mes); Logística y otros (\$600.000). Consultoría especializada para implementación de canal local (\$58.000.000). Contratación ingeniero de sistemas (7 meses - \$2.000.000 mes).</p>	<p>100,00%</p>	<p>274.680.000</p>
<p>Fortalecimiento del sistema de seguimiento al Plan de Desarrollo "Queremos más - podemos más" y a proyectos de inversión del Municipio de Pasto.</p>	<p>PRODUCTOS: Sistema para evaluar, hacer seguimiento y monitoreo al nivel de cumplimiento del Plan de Desarrollo fortalecido y operando: 1. COMPONENTES: Ingeniero civil para revisión y seguimiento a proyectos de inversión y planes operativos anuales de inversión (11,5 meses - \$1.700.000 mes); Apoyo administrativo para mejorar gestión de archivo (11,5 meses - \$900.000 mes); Apoyo logístico, papelería, equipos y otros (\$3.100.000).</p>	<p>95,00%</p>	<p>33.000.000</p>

<p>Mantenimiento y seguimiento al Sistema Integrado de Gestión (MECI y Calidad) del Municipio de Pasto.</p>	<p>PRODUCTOS: Modelo Estándar de Control Interno y el Sistema de la Gestión de la Calidad en articulación con el Sistema de Desarrollo Administrativo implementado: 90%. Porcentaje de cumplimiento de los pactos por la Transparencia y Transparencia por Colombia: 100%. COMPONENTES: 1. Seguimiento al Sistema Integrado de Gestión (Ingeniero Industrial: 11 meses 15 días, \$2.000.000 mes; Ingeniero Industrial: 11 meses 15 días - \$2.000.000 mes; Psicólogo: 11 meses, \$1.500.000 mes). Fortalecimiento al Sistema de Control Interno: (Ingeniero Industrial: 11 meses 15 días, \$2.000.000 mes; Servicios de apoyo a la gestión: 11 meses 15 días, \$1.000.000 mes). Otros gastos: \$3.000.000</p>	<p>95,00%</p>	<p>100.000.000</p>
<p>Sostenibilidad del sistema de contratación del Municipio de Pasto.</p>	<p>PRODUCTOS: M2 de vías urbanas pavimentados en concreto rígido, asfáltico o adoquín: 5.204; M2 cuadrados de vías urbanas con mantenimiento: 11.133; M2 de espacio público en andenes, zonas verdes, plazoletas y ciclorutas construidos y con mantenimiento: 3.343. COMPONENTES: Con el proyecto se contempla la contratación de 20 personas por 11 meses: 4 profesionales \$53.240.000; 5 técnicos \$39.215.000; 8 operadores de maquinaria \$11.440.000; tres de apoyo operativo \$18.307.212; levantamiento topográfico 7.000 ml \$21.000.000; estudios de suelos 30 unidades \$15.000.000; otros estudios de consultoría 4 unidades por \$10.000.000; elementos de oficina \$2.918.000; contratación de servicio de transporte (2 vehículos - \$48.400.000); funcionamiento de 4 motos para supervisión de obras \$3.544.500. CORRECCION CONCEPTO DE VIABILIDAD - Enero 20 de 2011.</p>	<p>100,00%</p>	<p>46.533.400</p>

Fortalecimiento del sistema de inventarios de bienes muebles y equipos del Municipio de Pasto.	PRODUCTOS: Base de datos de inventarios adecuada y actualizada: 1. Base de datos de inventarios conciliada con registros contables. 30%. Bienes devolutivos en servicios con valoración real: 100%. Base de datos SYSMAN actualizada y operando eficientemente: 30%. Base de datos de bienes entregados en comodato actualizada: 60%. COMPONENTES: Contratación (1) contador . Técnico operativo (2 ). auxiliares (2) con un costo de \$49.971.000	100%	50.000.000
Fortalecimiento de los sistemas y tecnologías de la información de la Alcaldía de Pasto.	PRODUCTOS: Redes LAN ajustadas: 4. Servidores con mantenimiento y funcionamiento permanente: 100% (4). Porcentaje de requerimientos atendidos adecuadamente: 100%. Equipos de computo con mantenimiento preventivo y correctivo: 100%. Funcionarios y lideres comunitarios capacitados en el manejo y administración de herramientas de ofimática bajo la filosofía de software libre: 100. COMPONENTES: Territorios digitales y sistema unico de información de tramites(Profesional; 11 meses; \$1.500.000 mes); Apoyo gobierno en línea (6 meses, \$1.000.000 mes); Redes lan (11 meses; \$1.000.000 mes); Capacitaciones (11 meses, \$1.000.000 mes); Mantenimiento tecnico (11 meses, \$800.000 mes); Coordinación mantenimiento tecnico (7 meses, \$1.000.000 mes); Seguimiento ajuste sistemas de información (2 meses, \$2.000.000).	100,00%	66.000.000
Implementación del plan de capacitación para personal de la Alcaldía de Pasto.	PRODUCTOS: Funcionarios de carrera de la Alcaldía de Pasto capacitados, con incentivos y estímulos: 100. COMPONENTES: Tecnólogo en administración (2 meses - \$1.000.000); Talleres de capacitación (6 - \$4.000.000); logística y otros (\$1.000.000).	100%	7.000.000
Levantamiento inventario documental del Archivo Central del Municipio de Pasto.	PRODUCTOS: Organización documental del Archivo Municipal: 90%. Sistematización del Archivo Municipal: 50%. Funcionarios capacitados en normatividad archivística: 100. COMPONENTES: Personal operativo y/o administrativo asistencial (5 personas - 11 meses cada uno - \$780.000 mes cada uno); Apoyo pasantes (5 meses - \$220.000 mes).	90,00%	44.000.000

<p>Implementación de la unidad de correspondencia en la Alcaldía de Pasto.</p>	<p>PRODUCTOS: Unidad de correspondencia implementada y en funcionamiento: 1. Porcentaje de avance en la implementación del Sistema General de Archivo Municipal: 90%. COMPONENTES: Ingeniero de sistemas (10 meses - \$1.100.000); Apoyo a la gestión para la implementación de la unidad (2 - 10 meses - \$950.000 mes). Corrección concepto de viabilidad (honorarios de Ingeniero de sistemas) Enero 31 de 2011.</p>	<p>70,00%</p>	<p>30.000.000</p>
<p>Operatividad y fortalecimiento del Sistema de Identificación, selección y clasificación de potenciales beneficiarios a programas sociales del Estado. Municipio de Pasto.</p>	<p>PRODUCTOS: Sistema selección de potenciales beneficiarios implementado: 1; Población atendida oportuna y diligentemente para acceder SISBEN: 255.000. Nuevos registros de población en base de datos: 22.000. COMPONENTES: SUPERVISOR DE SISBEN (\$950.000 mes - 11 meses); ENCUESTADORES (4 - \$850.000 - 11 meses); DIGITADOR (\$850.000 mes - 11 meses); ASISTENTE APOYO (\$850.000 mes - 11 meses); ASISTENTE APOYO (\$850.000 mes - 10 meses); ATENCIÓN VENTANILLAS (4 - \$850.000 mes - 11 meses); APOYO GESTION DE CALIDAD Y ATENCION DE RECLAMACIONES VIA GUBERNATIVA (\$850.000 - 11 meses); ATENCIÓN GESTOR DE TURNOS (\$850.000 mes - 11 meses); AUXILIAR ADMINISTRATIVO - SISTEMAS (\$940.000 mes - 11 meses); ASISTENCIA GESTION DE CALIDAD Y ATENCION DE RECLAMACIONES POR VIA GUBERNATIVA - ABOGADO (\$2.000.000 mes - 10 meses); ENCUESTADORES (12 - \$740.000 mes - 3 meses); DIGITADOR (6 - \$740.000 mes - 3 meses); ATENCIÓN EN VENTANILLAS (12- \$740.000 mes - 3 meses); AUXILIAR ADMINISTRATIVO - SISTEMAS (1 - \$955.000 mes - 2 meses).</p>	<p>110,00%</p>	<p>230.000.000</p>

<p>Fortalecimiento a la implementación y actualización de la estratificación socioeconómica del Municipio de Pasto. Vigencia 2011.</p>	<p>PRODUCTOS: Porcentaje de Base de datos de estratificación socioeconómica urbana actualizada: 100%. Porcentaje de Base de datos de estratificación socioeconómica rural actualizada: 100%. Porcentaje de cartografía de estratificación socioeconómica actualizada: 100%. COMPONENTES: Consultoría para revisión, actualización, asignación y reclasificación estratificación socioeconómica urbana: \$78.860.000; Socialización a la comunidad del estudio estratificación socioeconómica, en los barrios y veredas: \$4.100.000; Socialización a los miembros del C.P.E y a la autoridad municipal del estudio de Estratificación de los barrios: \$300.000; Capacitación a los nuevos miembros del C.P.E sobre la estratificación socioeconómica del municipio de Pasto: \$300.000; Capacitador externo por tres (3) días dos capacitaciones al año: \$4.500.000; Reconocimiento honorarios para 3 delegados de la comunidad: \$7.200.000; Contratación de transporte 5 meses - \$10.600.000; Servicio de teléfono con larga distancia y llamadas a celular: \$3.000.000.</p>	<p>100,00%</p>	<p>108.860.000</p>
--	--	----------------	--------------------

Fortalecimiento de la gestión tributaria y financiera del Municipio de Pasto	<p>PRODUCTOS: Porcentaje de incremento de ingresos propios del municipio: 8%.          COMPONENTES: a. Contratación de 4 Contadores (11 meses y 20 días - \$2.000.000 mes. Total: \$93.333.332. b. Contratación de 2 Ingenieros de Sistemas(11 meses y 20 días. \$2.000.000 mes - TOTAL: \$46.666.666). c. Contratación de 2 Abogados (11 meses y 20 días - \$2.000.000 mes - TOTAL: \$46.666.666). d. Contratación de 1 Economista (11 meses y 20 días - \$2.000.000 mes - TOTAL: \$23.333.333). e. Contratación de 2 abogados (11 meses y 12 días - \$2.000.000 mes - TOTAL: \$45.600.000). f. Mantenimiento, actualización y soporte de los módulos de la parte financiera y tributaria del Municipio de Pasto (11 meses y 20 días - \$1.600.000 mes - TOTAL: \$18.666.666). g. Contratación de 2 tecnólogos (11 meses y 20 días - \$1.500.000 - TOTAL: \$35.000.000). h. Contratación abogado (9,5 meses - \$2.000.000 mes); i. Contratación abogado (9,5 meses - \$1.800.000 mes); SEGUNDA MODIFICACION PROYECTO - Incremento presupuesto contratación 2 abogados. FEBRERO 24 DE 2011.</p>	95,00%	345.366.663
--	---	--------	-------------

## 6. OBRAS PÚBLICAS:

Relacione por cada una de las vigencias fiscales cubiertas por el período entre la fecha de inicio de la gestión y la fecha de retiro o ratificación, todas y cada una de las obras públicas adelantadas, señalando si está en ejecución o en proceso, el valor debe incluir adiciones o modificaciones.

Vigencia Fiscal año \_\_\_\_ comprendida entre el día \_\_\_\_\_ del mes y el día \_\_\_\_\_ del mes \_\_\_\_\_

ALCALDIA DE PASTO

RELACION DE CONTRATOS DE OBRA - VIGENCIA 2008

Objeto de la obra pública	Nombre o razón social contratista	Nombre o razón social interventor	Estado		Valor ejecutado (millones de pesos)
			Ejecutado	En Proceso	
			(marque X)	(marque X)	
AMPLIACION DE REDES ELECTRICAS VDA CASAPAMBA CORREGIMIENTO DE EL ENCANO	JUAN CARLOS ENRIQUEZ DE LOS RIOS		X		51.393
CONSTRUCCION DE 100 ML DE BOX COULVERT Y 8 ML DE CAMARA DE INSPECCION EN LA QUEBRADA GUACGUCAL DEL MPIO. DE PASTO	EDGAR ARMANDO NARVAEZ MEDINA - CONSORCIO G.N		X		367.605
MEJORAMIENTO DE LAS VIAS EN EL CGTO. DE STA. BARBARA SECTOR II VEREDAS EL EMBALSE, JURADO CASANARE BAJO, OTROS - PASTO	HENRY HERNEY GUZMAN CHAÑA		X		29.550
AMPLIACION DE REDES ELECTRICAS VDA. SAN FELIPE SECTOR BAJO CGTO. DE OBONUCO - MPIO. PASTO	JORGE ANDRES GOMEZ MONTUFAR		X		28.907
CONSTRUCCION MURO DE CONTENCIÓN EN CONCRETO CICLOPEO BARRIO LA INDEPENDENCIA - PASTO	JOSE HUGO ACHICANOY		X		9.859
MEJORAMIENTO DE LAS VIAS DE LOS CGTOS. DE CATAMBUCO - SECTOR II VEREDAS: BOTANA, CRUZ DE BELLAVISTA, CAMPANERO SAN JOSE DE CATAMBUCO - GUADALUPE - SAN ANTONIO DE CASANARE - OTROS - PASTO	EMPRESA ASOCIATIVA DE TRABAJO FLOR DEL CAMPO E.A.T		X		29.550
CONSTRUCCION DE DOS AULAS PARA LA I.M.E. CIUDADELA DE LA PAZ	ALVARO HOWARD C.		X		136.518
MEJORAMIENTO DE LAS VIAS DE LOS CGTOS. DE EL ENCANO VDAS. SAN JOSE - STA CLARA, STA ROSA, MOJONDINOY, STA TERESITA, OTROS - PASTO	VICTOR HERNANDO GOEMZ TARAPUEZ - E.A.T		X		29.550



MEJORAMIENTO DE LAS VIAS EN LOS CGTOS. STA. BARBARA - CATAMBUCO PEAJE Y VEREDAS - CRUZ DE AMARILLO - LA VICTORIA - STA. BARBARA - OTROS - PASTO	EMPRESA ASOCIATIVA DE TRABAJO NUEVA GENERACION E.A.T		X		29.550
ADECUACION DE GERMINADORES - TRAZADO Y ADECUACION DE HERAS - LLENADO Y ARREGLO DE TALEGAS	ANTONIO JUSTINO BENAVIDES RIASCOS		X		27.616
MEJORAMIENTO DE LAS VIAS DE LOS CGTOS. DE BUESAQUILLO, SAN FERNANDO, CABRERA OTROS - PASTO	PROYECCION CABRERA E.A.T VIRGILIO HIDALGO NARVAEZ		X		24.563
CONSTRUCCION PAVIMENTO ASFALTICO CALLE 12A ALTOS DE CHAPALITO- VIA ACCESO AL BARRIO LOS CRISTALES	LILIAM CRUZ RAMIREZ		X		70.102
CONSTRUCCION DE LA VIA PEATONAL CRA 36B ENTRE CALLES 7 OESTE Y 9 OESTE BARRIO ANGANROY	GUILLERMO ALBERTO ERASO LOPEZ		X		63.984
REPARACION DEL PUENTE PEATONAL DEL BARRIO JUAN XXIII - PASTO	NESTOR IVAN GUERRERO CAGUASANGO		X		2.275
REALIZAR LAS OBRAS REQUERIDAS PARA LA ADECUACION Y RETIRO DE MATERIAL SOBRENTE DE LAS ZONAS DE LADERA DEL MPIO. DE PASTO	JAIRO ARMANDO LOPEZ BACCA		X		10.100
CONSTRUCCION MURO DE CONTENCIÓN EN GAVIONES BARRIO CARLOSAMA - PASTO	JOSE MAURICIO TIMANA TREJO		X		20.131
EJECUCION DE LA OBRA DE CONSTRUCCION SEGUNDA FASE SALON CULTURAL BARRIO PRAGA- PASTO	LUIS HOMERO TARAPUEZ ROSERO		X		41.300
CONSTRUCCION DE LA SEGUNDA FASE DEL ACUEDUCTO DE STA. TERESITA CGTO. DE EL ENCANO - PASTO	CARLOS EDGAR CASTAÑEDA CORAL		X		112.691
MEJORAMIENTO DE LA CANCHA DE FUTBOL I.E.M. HERALDO ROMERO	EFRAIN SANTANDER ESPAÑA		X		99.207
REALIZAR LAS LABORES DE APEO Y PODA DE 66 ARBOLES EN DIFERENTES SECTORES DEL MPIO. DE PASTO	LUIS IGNACIO GUALGUAN		X		1.980
REMODELACION DE REDES ELECTRICAS VDA. TESCUAL CGTO. DE MORASURCO	INGELEC SAS - MONICA CASTAÑEDA APARICIO		X		35.850

CONSTRUCCION DE POLIDEPORTIVO EN LA VDA. LAS ENCINAS CGTO. DEL SOCORRO - MPIO. DE PASTO	JOSE HUGO BURBANO MORENO		X		48.450
CONSTRUCCION DE REDES ELECTRICAS SEGUNDA ETAPA. EN LA VDA. EL CARMEN CGTO. STA. BARBARA	ALVARO CHAMORRO CABRERA		X		42.632
REMODELACION Y AMPLIACION DE REDES ELECTRICAS EN EL CGTO. DE GENOY	NESTOR EDUARDO ANAVITATE COTAMO		X		40.057
CONSTRUCCION POLIDEPORTIVO LA INTEGRACION - LOMA DE PRAGA - PASTO	ALVARO JOSE SANTACRUZ BEDOYA		X		39.230
CONSTRUCCION DE REDES ELECTRICAS EN LA VDA. JURADO CGTO. STA. BARBARA	JESUS HERNAN VERDUGO MORALES		X		46.199
CONSTRUCCION DEL ACUEDUCTO DE LA VDA. VISTA HERMOSA CGTO. DE MAPACHICO	ALFREDO GASPAR ROSERO FLOREZ		X		63.300
CONSTRUCCION DE REDES ELECTRICAS VDA SAN ANTONIO CASANARE, SECTOR VERMEJAL DEL CORREGIMIENTO DE CATABUCO	BELGICA YASMIN DE JESUS PEÑA RODRIGUEZ		X		55.487
RECUPERACION DE ANDENES Y ESPACIOS PUBLICOS EN DIFERENTES SECTORES DEL MPIO. DE PASTO REALIZAR JORNADAS DE LIMPIEZA EN EL AREA AFECTADA	YESIKA ELIZABETH BURBANO LASSO		X		27.616
REALIZAR ADECUACIONES EN LA I.E.M. CIUDAD DE PASTO, BIBLIOTECA BARIO SURORIENTALES	FABIO ARTURO MARTINEZ APRAEZ		X		24.000
CONSTRUCCION DE GRADERIAS, BATERIA SANITARIA Y OBRAS COMPLEMENTARIAS, PISTA DE BICICROS UDRA	MOISES MARTINEZ VARGAS		X		152.584
REMODELACION Y AMPLIACION DE REDES ELECTRICAS VDA. SAN FERNANDO ALTO CTO SAN FERNANDO	JUAN CARLOS ENRIQUEZ DE LOS RIOS		X		48.409
ADECUACION DE LA UNIDAD DEPORTIVA RECREATIVA Y CULTURAL DEL CORREGIMIENTO DE CATAMBUCO MUNICIPIO DE PASTO	JAIME SANTANDER ESPAÑA		X		117.838

PARCHEO EN CONCRETO ASFALTICO EN DIAGONAL 16C BARRIO MIRAFLORES, FRENTE AL PUESTO DE SALUD TAMASAGRA - AVDA. DE LOS ESTUDIANTES, PORTON VEINTE, SALIDA AL ORIENTE, ANTIGUA LICORERA	JOSE FELIX HERNANDEZ GARCES		X		20.000
ADECUACION DE VIAS EN EL CGTO. DE LA CALDERA, SECTOR PRINCIPAL, PUENTE LIMITE DE CALDERA	JOSE ANDRES TAQUEZ ZAMBRANO		X		28.404
REMODELACION Y AMPLIACION DE RDES ELECTRICAS VDA LA PLAYA Y AGUAPAMBA CGTO DE LA LAGUNA MPIO DE PASTO	EFRAIN ALEJANDRO MIRANDA BOLAÑOS		X		27.548
PARCHEO EN CONCRETO RIGIDO, ASFALTICO, Y ADOQUIN DE LAS COMUNAS 10 - 11 12 - PASTO	SONIA DIAZ NOGUERA		X		200.000
SELECCIONAR LA MEJOR OFERTA PARA CONTRATAR LA RECUPERACION DEL POLIDEPORTIVO BARRIO CORAZON DE JESUS MPIO. DE PASTO	RICARDO ARTURO VILLOTA ROJAS		X		40.482
SELECCIONAR LA MEJOR OFERTA PARA CONTRATAR LA RECUPERACION DEL POLIDEPORTIVO BARRIO OBRERO - MPIO. DE PASTO	MARIA EUEGENIA CARVAJAL		X		55.792
REPOSICION DE ALCANTARILLAS POR OLA INVERNAL EN EL SECTOR RURAL EN LOS CGTOS. EL SOCORRO STA. BARBARA, CATAMBUCO Y CABRERA - PASTO	FABIO GUERRERO ENRIQUEZ		X		29.355
PARCHEO EN CONCRETO ASFALTICO DE LA CRA 7 ENTRE CALLES 21 Y 2 Y OTROS - PASTO	RAUL POVEDA ORTEGA		X		25.015
PARCHEO EN CONCRETO ASFALTICO DE LA CALLE 10 ENTRE LA CRA 27 Y AVDA. PANAMERICANA, CRA 30A ENTRE CALLES 10 Y 15 CRA 32 CLLs 10 Y 18 - PASTO	MARIO FERNANDO SOLARTE RODRIGUEZ		X		24.136
CONSTRUCCION REDES ELECTRICAS VDA. SAN JUAN BAJO, CGTO. DE MORASURCO - PASTO	JAIRO RENE CAICEDO CAICEDO		X		23.897
CONSTRUCCION DE ANDENES CLL 24 ENTRE CRAS. 3 y 3A BARRIO VILLA RECREO - PASTO	JORGE PUERRES ORTIZ		X		6.705

CONSTRUCCION DE MUROS DE CONTENCION PARA LOS SECTORES CAMINO REAL, BUESAQUILLO, ALISALES, CABRERA Y BELLAVISTA DEL SECTOR RURAL DEL MPIO. DE PASTO	JAIME EDUARDO GUERRA MONCAYO		X		29.678
AMPLIACION DE LAS REDES ELECTRICAS EN LA VEREDA ALTO CANCHALA CORREGIMIENTO DE MOCONDINO DEL MPIO DE PASTO	JAIRO FERNANDO DELGADO RECALDE		X		24.678
ADECUACION DE UN TANQUE, CERRAMIENTO CON MALLA Y CONSTRUCCION DE POZOS Y CUBIERTA PARA BLOQUE DE LOMBRICULTURA EN EL VIVERO DE OBONUCO - PASTO	LUIS ENRIQUE CASTILLO JOJOA		X		8.000
CONSTRUCCION CERRAMIENTO CANCHA DE FUTBOL SIETE BARRIO MARILUZ III - PASTO	ANDRES FELIPE ARANGO PAVA		X		29.735
AMPLIACION DE REDES ELECTRICAS CAMINO INTERVEDERAL AGUAPAMBA - SAN LUIS - CGTO. DE LA LAGUNA - PASTO	JOSE LUIS PATIÑO		X		9.959
AMPLIACION DE REDES ELECTRICAS VDA. CONCEPCION ALTO CGTO. DE STA. BARBARA - PASTO	CARLOS MONTENEGRO DE LA ROSA		X		15.660
PARCHEO EN CONCRETO ASFALTICO EN VARIOS SECTORES DE PASTO	LUIS ALFREDO MORILLO		X		29.763
PARCHEO SATELITE EN CONCRETO ASFALTICO EN LA CLL 12 FRENTE AL ESTADIO LIBERTAD CRA 14 ENTRE CLLs 17 Y 21 FATIMA Y OTROS - PASTO	GIOVANNY ANDRES CALDERON		X		29.784
PARCHEO EN CONCRETO ASFALTICO DEL RRECORRIDO DE LA SENDA DEL CARNAVAL - PASTO	LORENA ELIXA ARTURO DELGADO		X		29.579
PAVIMENTACION EN CONCRETO RIGIDO DE LA CRA 3 ENTRE CALLES 19 Y 19 BARRIO STA FE - PASTO	ALEXANDER WOODCOK RENGIFO		X		62.133
PARCHEO SATELITE EN CONCRETO ASFALTICO DEL CENTRO DE LA CIUDAD DE PASTO CLL 16 HASTA CLL 19 CRA 22 HASTA LA CRA 30 - PASTO	RAMIRO ORDOÑEZ LASSO		X		27.019

AFIRMADO PARA ADECUACION DE VIAS AMPLIADAS EN EL CGTO. EL SOCORRO VDAS. SAN GABRIEL RAMAL 1 y 2 VIA EL MORRO Y EL CARMEN RAMAL 1 y 2 - PASTO	RUTH AMALIA IBARRA CORTES		X		29.400
CONSTRUCCION ANDEN ZONA ESCOLAR CGTO. DE CABRERA - PLAZA CENTRAL CABRERA CENTRO - PASTO	WENCESLAO HAROLD LUNA ERAZO		X		20.990
CONSTRUCCION DE ANDENES CLL 18 ENTRE CRAS 42 y 45 SALIDA A TOROBAJO - PASTO	RAFAEL GRANJA PELAEZ		X		17.848
ADECUACION DE LAS INSTALACIONES ELECTRICAS PARA ILUMINACION DE LA PLAZA DE MERCADO EL POTRERILLO	JOSE ANCIZAR BOTINA		X		11.945
PARCHEO EN CONCRETO RIGIDO, ASFALTICO, Y ADOQUIN DE LAS COMUNAS 8 Y 9 - PASTO	STELLA PESANTES ANDRADE		X		204.945
CONSTRUCCION ANDENES CLL 5 SUR ENTRE CRAS 22 Y 22E BARRIO MIJITAYO BAJO - PASTO	JORGE CESAREO GUERRERO MORA		X		8.771
PAVIMENTACION EN ADOQUIN DE LA VIA GENOY CENTRO - LA CAMPIÑA - PASTO	SANDRA JANNETH DIAZ MORILLO		X		26.582
MEJORAMIENTO POLIDEPORTIVO VDA. SAN FERNANDO ALTO, CGTO. DE SAN FERNANDO - PASTO	JUAN CARLOS PALACIOS MOLINA		X		16.196
CONSTRUCCION DE LA LUDOTECA - MEJORAMIENTO DE LAS BATERIAS SANITARIAS Y DE LA COCINA DE LAS INSTALACIONES FISICAS DE LA UAO SEDE PASTO	ILDEFONSO ERAZO TIMANA		X		10.000
AMPLIACION DE REDES ELECTRICAS VDA. ARRAYAN CGTO. DE LA CALDERA - PASTO	MILZON HOMERO DIAZ DIAZ		X		21.884
CONSTRUCCION DEL COMANDO DE ATENCION INMEDIATA C.A.I. CHAMBU DE LA CIUDAD DE PASTO	JUAN CARLOS VALENCIA CARVAJAL		X		106.404
EMPALME EN PAVIMENTO FLEXIBLEAL ACCESO VIAL ADOQUIN, COREGIMIENTO DE OBONUCO VIA PRINCIPAL	MONICA GOMEZ MORENO		X		10.226

AMPLIACION DE REDES ELECTRICAS VDA. SAN ANTONIO Y ALTO CALDERA CGTO. DE LA CALDERA - PASTO	MILZON HOMERO DIAZ DIAZ		X		28.108
REMODELACION Y AMPLIACION DE REDES ELECTRICAS VDA. ALTO BARBERO, CGTO. DE LA LAGUNA - PASTO	LUIS EDUARDO CERON PORTILLA		X		15.769
REMODELACION Y AMPLIACION REDES ELECTRICAS VDA. SAN LUIS - CGTO. DE LA LAGUNA - MPIO. DE PASTO	LUCIANO IVAN BACCA VALENCIA		X		28.102
ILUMINACION POLIDEPORTIVO VDA. GENOY CENTRO - CGTO. DE GENOY - PASTO	EDUARDO ARMANDO GUEVARA ORTIZ		X		9.429
CONSTRUCCION DE UN MURO DE CONTENCIÓN EN CONCRETO REFORZADO Y GAVIONES - OBRAS DE DRENAJE COMPLEMENTARIAS EN EL BARRIO LOS CRISTALES - PASTO	CARLOS EDGAR CASTAÑEDA CORAL		X		70.913
ADECUACION POLIDEPORTIVO BARRIO VILLA ORIENTE PASTO	JAIRO GUILLERMO NARVAEZ BRAVO		X		21.196
ADECUACION DEL POLIDEPORTIVO BARRIO CORAZON DE JESUS I ETAPA DEL MPIO.	LUIS ERNESTO DELGADO ESCUDERO		X		24.558
ADECUACION POLIDEPORTIVO BARRIO LA COLINA DEL MPIO. DE PASTO	ZENAIDA SANTANDER BURITICA		X		29.511
ADECUACION DE VIAS CON BORDILLOS, URBANIZACION LAS ORQUIDEAS - PASTO	JAIME EDUARDO GUERRA MONCAYO		X		10.311
ADOQUINAMIENTO DE LA CLL 20 E BARRIO CANCHALA DEL MPIO. DE PASTO	JOSE MARIA PATIÑO		X		15.798
PAVIMENTACION EN CONCRETO RIGIDO ASFALTICO DE LA VIA DE ACCESO AL CGTO. DE JONGOVITO	ENRIQUE HERNANDO ENRIQUEZ FERNANDEZ		X		148.788
CONSTRUCCION DE UN MURO DE CONTENCIÓN VIA ACCESO A JONGOVITO - PASTO	JOSE HUGO ACHICANOY		X		11.119
PARCHEO EN CONCRETO ASFALTICO DE LA CRA 17B ENTRE LA CLL 18 Y ADVA. COLOMBIA CRA 4 ENTRE CLL 12 Y CONFAMILIAR OTROS - PASTO	LUIS EVELIO ALVAREZ ORTIZ		X		27.849

CONSTRUCCION, AMPLIACION DE LA OFICINA ADVA. PARA ATENCION A USUARIOS - PLAZA DE MERCADO EL POTRERILLO - PASTO	ROBERTH ANDRADE		X		9.463
ADECUACION DE PISTA DE BICICROSS PARA EL CAMPEONATO PANAMERICANO DE BICICROSS	JOSE MINGAN SANCHEZ		X		74.884
ADECUACIONES DE LA VIA DE ACCESO A LAS PIEDRAS SECTOR 1-2, CONVENIO DE COOPERACION INTERADMINISTRATIVO ENTRE LOS MUNICIPIOS DE PASTO Y TANGUA MANO DE OBRA PARA CUNETEO ROCERIA Y BACHEO - VARIOS SECTORES ARRAYANES, LAS PIEDRAS, TAMBORCILLO - LAS COCHAS A L	EMPRESA ASOCIATIVA DE TRABAJO FLOR DEL CAMPO E.A.T		X		7.942
CONSTRUCCION DE ZAPATAS Y COLUMNAS EN CONCRETO REFORZADO Y ESTRUCTURA METALICA SOBRE PEATONAL ENTRE PUERTAS 1 Y 3 DE LA PLAZA DE MERCADO EL POTRERILLO - PASTO	LUIS ANTONIO MEDINA SANCHEZ		X		29.797
REPOSICION DE LA MADERA ROLLIZA QUE SIRVE DE SOPORTE DE LOS MODULOS DEL ALBERGUE TEMPORAL DENOMINADO FONTIBON CGTO. DE MAPACHICO	ROLANDO DARIO OJEDA PONCE		X		7.459
REPOSICION DE LA MADERA ROLLIZA QUE SIRVE DE SOPORTE DE LOS MODULOS DEL ALBERGUE TEMPORAL DENOMINADO EL VERGEL - CGTO. DE GENOY	JAIRO FERNANDO MARTINEZ MIRANDA		X		12.552
CONSTRUCCION DE UN MURO DE CONTENCIÓN EN GAVIONES EN EL SECTOR HULLAGUANGA CLL 22 No 27-17	HUGO PAREDES CARVAJAL - E.R.M. EL CARRIZO		X		19.624
OBRAS DE MANTENIMIENTO Y ADECUACIONES EN EL NIDO NUTRIR DEL BARRIO POPULAR DEL MPIO. DE PASTO	LUIS HERNANDO VITERI JOJOA		X		2.625
REALIZAR LA CONSTRUCCION DE UN MURO DE CONTENCIÓN EN GAVIONES EN EL SECTOR DEL BARRIO CENTENARIO CRA 18 No 22B-04 - PASTO	CARLOS EFRAIN PORTILLA SANTANDER		X		20.552

<p>           DICTAR EL TALLER DENOMINADO " DISEÑO GRAFICO" DIRIGO A JOVENES DE LA COMUNA 9 DEL MPIO DE PASTO         </p>	CARLOS ALFREDO TORRES LUCERO		X		2.442
<p>           CONSTRUCCION DE UN MURO DE CONTENCION EN GAVIONES EN EL SECTOR DE LA QUEBRADA EL CHAPAL FRENTE AL ESTADIO LIBERTAD         </p>	LIBARDO ERASO HIDALGO		X		12.198
<p>           REALIZAR ADECUACIONES EN LA I.E.M. LA VICTORIA         </p>	CARLOS VICENTE PORTILLA FIGUEROA		X		28.672
<p>           REALIZAR LA CONSTRUCCION DE UN MURO DE CONTENCION EN CONCRETO REFORZADO UBICADO EN LA CRA 24 No 22-30 SECTOR DE LOS DOS PUENTES         </p>	LUIS EDUARDO BURBANO VALLEJO		X		7.999
<p>           ADECUACIONES LOCATIVAS DE LA SUBESTACION DE POLICIA DEL CGTO. DE JAMOMDINO DEL MPIO. DE PASTO         </p>	JOSE MAURICIO TIMANA TREJO		X		24.314
<p>           REMODELACION Y AMPLIACION REDES ELECTRICAS VDA. NUEVA BETANIA - CGTO. DE GUALMATAN - PASTO         </p>	HECTOR EDUARDO BURGOS DAVILA		X		23.889
<p>           REALIZAR LA CONSTRUCCION DE UN MURO DE CONTENCION EN GAVIONES EN EL BARRIO PUCALPA II         </p>	CARLOS ANDRES PANTOJA		X		18.845
<p>           REALIZAR LA COSNTRUCCION DE UN MURO DE CONTENCION EN GAVIONES EN EL BARRIO CHAPAL CLL 12B CON CRA 5 - PASTO         </p>	MARTIN HERNANDO BASTIDAS BURBANO		X		20.999
<p>           REALIZAR LA CONSTRUCCION DE UN MURO DE CONTENCION EN GAVIONES EN EL BARRIO CENTERNARIO SECTOR - LA PILA - PASTO         </p>	LUIS ENRIQUE CASTILLO JOJOA		X		17.020
<p>           CONSTRUCCION POLIDEPORTIVO VDA. SAN ANTONIO CGTO. DE LA CALDERA DEL MPIO. DE PASTO         </p>	HENRY ARMANDO HERAZO		X		26.456
<p>           PARCHEO EN CONCRETO RIGIDO EN VARIOS SECTORES BARRIOS TAMASAGRA - LAS MERCEDES - BETANIA - VILLA FLOR - EL TEJAR - STA. BARBARA - PASTO         </p>	CARLOS FERNANDO VALENCIA VITERY		X		29.459



PARCHEO SATELITE EN CONCRETO ASFALTICO DE LOS BARRIOS DE LA COMUNA 4 - SENDOYA - EL TEJAR - LA PAZ - LORENZO, MIRAFLORES Y 12 DE OCTUBRE - PASTO	JAVIER HOMERO MADROÑERO ANDRADE		X		27.038
REMDELACION Y AMPLIACION REDES ELECTRICAS VDA. GUALMATAN ALTO - PASTO	JUAN GUILLERMO VILLOTA		X		12.549
PARCHEO EN CONCRETO RIGIDO EN LA CLL 17 - ENTRE CRAS. 16 Y 18 CLLA 13 ENTRE CRAS 20 Y 21 - CLL 16B ENTRE CRAS. 29 Y 30 ENTRE CLLS. 16 Y 17 A PASTO	MARIO ANDRES LOPEZ DELGADO		X		27.950
ADECUACION POLIDEPORTIVO BARRIO CAPUSIGRA DEL MPIO. DE PASTO	JOSE MARIA PATIÑO		X		3.000
ADECUACION POLIDEPORTIVO BARRIO CANTARANA DEL MPIO. DE PASTO	JOSE MARIA PATIÑO		X		6.200
CONSTRUCCION DE REDES ELECTRICAS SECTOR POTREROS - CONDURPATA - CGTO. DE GENOY MPIO. DE PASTO	HUGO RAMIRO RODOLFO JARAMILLO BRAVO		X		29.042
PARCHEO EN CONCRETO RIGIDO EN LA CRA 34 FRENTE A LA CLINICA PROINSALUD Y EN EL BARRIO LORENZO	DELLY JENNITH DELGADO VELASCO		X		27.478
CONSTRUCCION PUENTE VEHICULAR VDA. SAN FELIPE CGTO. DE OBONUCO DEL MPIO. DE PASTO	EMILIO MENESES CAICEDO		X		29.737
PARCHEO EN CONCRETO ASFALTICO DE LAS CALLES 17 - 18 - 19 ENTRE CRA 22 Y 30 - CRA 27 ENTRE CALLES 15 Y 19 - PASTO	JHON JAIRO CALDERON		X		22.138
PARCHEO SATELITE EN CONCRETO ASFALTICO DE LOS BARRIOS DE LA COMUNA 7 - CAPUSIGRA - LA AURORA - LAS ACACIAS - SAN IGNACIO - AV. MIJITAYO OTROS - PASTO	HEBER MAURICIO REVELO GUERRERO		X		27.062
PARCHEO EN CONCRETO ASFALTICO DE LA AVDA. BOLIVAR ENTRE CRAS. 7 Y 12 AVDA. COLOMBIA Y DEL BARRIO EL RECUERDO - PASTO	NATALIA CRISTINA HERNANDEZ		X		27.408

REMDELACION Y AMPLIACION REDES ELECTRICAS VDA. GUALMATAN CENTRO, CGTO. DE GUALMATAN DEL MPIO.	MILZON HOMERO DIAZ DIAZ		X		14.583
REMDELACION DE REDES ELECTRICAS VDA. SANTANDER CGTO. DE OBOBUCO - PASTO	JUAN CARLOS ENRIQUEZ DE LOS RIOS		X		23.148
CONSTRUCCION DE ANDENES CLL 14 ENTRE CRAS 7B Y AVDA. CHILE - BARRIO LAS LUNAS II - PASTO	CAMPO ELIAS BETANCOURTH CASTRO		X		12.015
REPARACION ILUMINACION MERCADO EL TEJAR	JOSE ANCIZAR BOTINA		X		2.811
ADECUACION CAMINO ECOLOGICO VDA. STA. LUCIA - STA. ISABEL DEL CGTO. DE EL ENCANO - PASTO	JORGE HERALDO NARVAEZ MELO		X		10.000
ARREGLAR LA PUERTA DE ACCESO Y EL BAJANTE DE AGUAS LLUVIAS DE LA PLAZA DE MERCADO EL TEJAR.	ARMANDO BURBANO PORTILLA - METALICAS BURBANO		X		679
CONSTRUCCION DE ESTRUCTURA METALICA PARA CUBIERTA SOBRE PEATONAL SECTOR ALEDAÑO - PLAZA DE MERCADO EL POTRERILLO - PASTO	LUIS ANTONIO TOVAR		X		4
CONSTRUCCION CUBIERTA REMDELACION CASSETAS JUNTO A LA ENTRADA PRINCIPAL DE LA PLAZA DE MERCADO EL POTRERILLO - PASTO	LUIS ANTONIO TOVAR		X		5.977
MANTENIMIENTO DE RECORRIDOS Y SALTOS DE LA PISTA DE BICICROSS UDRA PARA EL CAMPEONATO PANAMERICANO - PASTO	JAIME LEONARDO ROMO TAPIA		X		20.843
CONSTRUCCION ANDEN DE LA PARALELA PANAMERICANA CON CRA 33 VIA CAM ALCALDIA Y GRADERIAS DE ACCESO DEL PUENTE PEATONAL SAN VICENTE - PASTO	HAROLD IVAN CALCACHE		X		9.383
PARCHEO EN CONCRETO ASFALTICO DE LAS CALLES 20 Y 21 ENTRE CRAS. 22 Y 30 PASTO	JAIRO FERNANDO MARTINEZ MIRANDA		X		27.124
ADECUACION CANCHA DE FUTBOL BAJO CASANARE, CGTO. DE STA. BARBARA - PASTO	ZENAIDA SANTANDER BURITICA		X		17.735

ILUMINACION POLIDEPORTIVO VDA. SANTANDER CGTO. DE OBONUCO - PASTO	CARLOS MONTENEGRO DE LA ROSA		X		9.617
MANTENIMIENTO DE ENCASTRES Y CABLES, LIMPIEZA Y PINTURA DE ESCALERAS METALICAS DE ACCESO, DEL PUENTE PEATONAL SAN VICENTE - PASTO	NESTOR IVAN GUERRERO CAGUASANGO		X		16.359
MEJORAMIENTO DE CIERRO DE PROTECCION DE LA CANCHA DE FUTBOL BARRIO SAN VICENTE - PASTO	DARIO JAVIER OCAÑA DIAZ		X		12.297
ADECUACION CAMINO ECOLOGICO VDA. ROMERILLO RAMOS DEL CGTO. DE EL ENCANO - PASTO	FRANCISCO JESUS CAÑIZARES PINO		X		10.000
CONSTRUCCION DEL POLIDEPORTIVO DEL BARRIO LA PALMA DEL MPIO. DE PASTO	ROLANDO DARIO OJEDA PONCE		X		29.482
IMPLEMENTAR ONCE SISTEMAS DE TRATAMIENTO DE AGUAS RESIDUALES PARA LA VDA. SAN ANTONIO DE ACUYUYO CGTO. CATAMBUCO - PASTO	WILSON HUMBERTO PABON DELGADO		X		29.887
MANTENIMIENTO DE LAS DE LOS CGTOS. DE BUESAQUILLO, SAN FERNANDO Y CABRERA DEL MPIO DE PASTO.	PROYECCION CABRERA E.A.T VIRGILIO HIDALGO NARVAEZ		X		16.380
CONSERVACION VIAL CON ROCERIA MANUAL EN EL CGTO.DE CATAMBUCO SECTOR II VDAS. BOTANA - CRUZ DE BELLA VISTA, CAMPANERO SAN JOSE DE CATAMBUCO, GUADALUPE	EMPRESA ASOCIATIVA DE TRABAJO FLOR DEL CAMPO E.A.T		X		21.380
CONSERVACION VIAL CON ROCERIA MANUAL EN LOS CGTOS. DE STA. BARBARA SECTOR I Y CATAMBUCO SECTOR I EN EL PEAJE CRUZ DE AMARILLO EL CEROTAL VARIANTE LAS IGLESIAS Y LA ESPERANZA - PASTO	HENRY PRADO POTOSI - E.A.T.- NUEVA GENERACION		X		21.380
CONSERVACION VIAL CON ROCERIA MANUAL EN EL CGTO. DE STA. BARBARA SECTOR II VEREDAS JURADO CASANARE BAJO VILLA LOMA, CONCEPCION ALTO	EMPRESA ASOCIATIVA DE TRABAJADORES DE VIAS RURALES E.A.T		X		21.380

CONSTRUCCION DE BARANDA METALICA PARA ESCALERAS DEL ACCESO DE LA CRA 23A ENTRE CALLES 2A SUR DEL BARRIO SUMATAMBO - PASTO	NESTOR IVAN GUERRERO CAGUASANGO		X		9.279
CONSERVACION VIAL CON ROCERIA MANUAL EN EL CGTO. DE EL ENCANO VDAS. EL PUERTO - SAN JOSE - STA. CLARA - STA. ROSA - MOJONDINOY - SOCORRO DEL MPIO. DE PASTO	VICTOR HERNANDO GOEMZ TARAPUEZ - E.A.T		X		21.380
CONSTRUCCION DE MURO DE CONTENCIÓN EN GAVIONES CLL 12 CON CRA 7 - PASTO	JAVIER ENRIQUEZ BRAVO		X		17.636
ADECUACION DE UN AREA PARCIAL LOCATIVA Y DE TERRENO PARA LA IMPLEMENTACION DEL VIVERO MPAL. DE SAN JUAN DE PASTO	FELIX PORTILLA LOPEZ		X		17.844
CONSTRUIR 70 MTS . DE CANAL DOBLE INSTALACO EN LA PLAZA DE MERCADO EL TEJAR MPIO. DE PASTO	ARMANDO BURBANO PORTILLA - METALICAS BURBANO		X		5.800
MEJORAMIENTO CIERRO DE PROTECCION POLIDEPORTIVO BARRIO LAS MERCEDES - PASTO	EDMUNDO VALLEJO		X		5.499
PARCHEO EN CONCRETO ASFALTICO EN LA CLL 16 AVDA. PANAMERICANA HASTA EL HOSPITAL SAN PEDRO SECTOR LA COLINA - TOROBAJO HASTA ROUNT POINT DE LAS BANDERAS - CRA 32 OTROS	JOSE ANDRES TAQUEZ ZAMBRANO		X		28.692
CONSTRUIR LA ESTACION DE DESECHOS SOLIDOS EN LA PLAZA DE MERCADO EL POTRERILLO, DONDE SE INSTALARAN LAS ESTACIONARIAS DE BASURAS DE EMAS, UBICADAS EN EL SECTOR CONOCIDO COMO ANTIGUA PLAZA DE FERIAS	LUIS ANTONIO TOVAR		X		5.294
INSTALAR Y SUMINISTRAR SEIS SISTEMAS SEPTICOS CON UNIDAD SANITARIA COMPLETA EN LA VDA. CHARGUAYACO, CGTO. DE GENOY	ALEXANDER ERASO ESCOBAR		X		16.653

MANTENIMIENTO Y ADECUACIONES EN LOS SALONES COMUNALES DE LOS BARRIOS CORAZON DE JESUS, NUEVA COLOMBIA Y MIRAFLORES - PASTO	JIMMY ALFREDO MONTUFAR RICAURTE		X		22.719
MEJORAMIENTO CIERRO DEL POLIDEPORTIVO BARRIO LA CAROLINA - PASTO	JAIRO GUILLERMO NARVAEZ BRAVO		X		17.813
MANTENIMIENTO ESCENARIO DEPORTIVO BARRIO VILLA DEL NORTE - PASTO	AURELIO HERNANDO PIANDA BURBANO		X		9.999
REHABILITACION TOTAL DE PAVIMENTO EN CONCRETO ASFALTICO DE LA CRA 37 ENTRE CALLES 10A - 11 y 12 DEL BARRIO PANAMERICANO	HAROLD FELICIANO TORRES JOJOA		X		28.999
REMODELACION DE REDES ELECTRICAS VDA. SAN JOSE CGTO. DE EL ENCANO - PASTO	HECTOR EDUARDO BURGOS DAVILA		X		27.784
MANTENIMIENTO CANCHA DE FUTBOL EL TEJAR - PASTO	JOSE MARIA PATIÑO		X		9.999
COMPACTACION Y TRANSPORTE DE MAQUINARIA PARA ADECUACION DE VIAS BARRIOS VILLA NUEVA, PORTAL DE ARANDA, URBANIZACION NUEVA ARANDA DE LA COMUNA 10 QUITO LOPEZ - OTROS	MAURICIO MELO MOSQUERA		X		12.079
CONSTRUCCION DE REDES ELCTRICAS VDA. BOTANA - CGTO. DE CATAMBUCO	HUGO RAMIRO RODOLFO JARAMILLO BRAVO		X		23.504
CONSTRUCCION DE CERRAMIENTO DE PROTECCION DE ESCENARIO DEPORTIVO DE ANGANROY - PASTO	JOSE GUILLERMO MARTINEZ		X		9.498
REMODELACION REDES ELECTRICAS VDA. ANGANROY CGTO. DE MAPACHICO - PASTO	RICARDO JAVIER BURGOS DAVILA		X		9.718
AMPLIACION Y REMODELACION REDES ELECTRICAS VDA. CUJACAL CGTO. DE BUESAQUILLO - PASTO	JUAN CARLOS ENRIQUEZ DE LOS RIOS		X		8.619
PARCHEO SATELITE EN CONCRETO ASFALTICO EN VARIOS SECTORES CRA 14 SECTOR IGLESIA DE FATIMA ENTRE CLL 14 Y 21 CALL 17 Y 18 - SECTOR PUESTO DE SALUD BARRIO LORENZO - CRA 32 FRENTE AL SEGURO SOCIAL - CLL 18 CON CRA 25 - CLL 16 CON CRA 30 - PASTO	BETTY ARACELY BENAVIDES MEZA		X		29.460

REALIZAR LABORES DE APEO Y PODA DE 66 ARBOLES DIFERENTES SECTORES DEL MPIO. DE PASTO, ZONA URBANA Y RURAL	JOSE VICENTE GUINCHIN NOGERA		X		2.000
MANTENIMIENTO Y ADECUACION DE LA PISCINA DE ARANDA MPIO. DE PASTO.	ALVARO ANDRES ORTIZ GUERRERO		X		26.238
CONSTRUCCION UN CUBICULO PLEGABLE PARA VENTA DE FLORES	JESUS EMILIO REVELO TATICUAN		X		5.672
PARCHEO EN CONCRETO ASFALTICO EN LOS BARRIOS MIRAFLORES, EL BOSQUE CALL 18 B BARRIO LA PAZ - PASTO	WILLIAM ESTEBAN RODRIGUEZ GRANJA		X		29.306
CONSTRUCCION DE REDES ELECTRICAS E ILUMINACION VIA DE ACCESO OBONUCO - CGTO. DE OBONUCO - PASTO	MILZON HOMERO DIAZ DIAZ		X		12.675
REPARACION Y RECONSTRUCCION DE UN CARGADOR MARCA DRESSER INTERNACIONAL 515	NESTOR ROSERO - TALLER TRACTO CAT		X		13.120
REMODELACION DE REDES ELECTRICAS VDA. BUESAQUILLO SECTOR BELLAVISTA CGTO. DE BUESAQUILLO - PASTO	CARLOS MONTENEGRO DE LA ROSA		X		28.394
REMODELACION REDES ELECTRICAS VDA. DOLORES CENTRO CGTO. DE MOCONDINO - PASTO	JAIME EDUARDO DE LA PORTILLA MONCAYO		X		29.099
PARCHEO EN CONCRETO ASFALTICO DE LA CRA 32 ENTRE CLL 10 Y 20 CRA 30 ENTRE CLL 10 Y 16 CLL 10 ENTRE LA CRA 27 Y AVDA. PANAMERICANA, CRA 33 VIA CAM ANGANROY - PASTO	MARIA JANETH BRAVO MONTENEGRO		X		29.433
CONSTRUCCION DE 4 CASETAS EN EL SECTOR DE RESTAURANTES EN LA NUEVA VIA PAVIMENTADA DE LA PLAZA DE MERCADO EL POTRERILLO - PASTO	JOSE FERNANDO MORALES SOLARTE		X		18.341
PARCHEO EN CONCRETO ASFALTICO DEL BARRIO STA. ISABEL Y PARCHEO EN ADOQUIN DE LA CRA 22B CON PANAMERICANA CLL 9 ENTRE CRAS 16 Y 18 CLL 12 FRENTE AL ESTADIO	JOSE FELIX HERNANDEZ GARCES		X		29.483
CONSTRUCCION DRENAJE Y CERRAMIENTO VIA PEATONAL SOBRE TALUD BARRIO CAICEDO ALTO DE PASTO	HAROLD IVAN CALCACHE		X		2.887

REPARACION DE UN MOTOR DE CARGADOR MARCA DRESSER INTERNATIONAL 515B DE PROPIEDAD DEL MPIO. DE PASTO	RAMON ARANGO - TECNO DIESEL		X		18.414
ADECUACION ZONA DE PITS E INSTALACION DE MALLA DE PROTECCION PISTA DE BICICROS EN LA UDRA DE OBONUCO	ALVARO ANDRES ORTIZ GUERRERO		X		10.281
PARCHEO EN CONCRETO ASFALTICO DE LA CLL 22 ANTIGUA LICORERA Y BARRIO POPULAR - CRA 19 CLL 25 Y AVDA. COLOMBIA - PASTO	EDWING DAYAN ORDOÑEZ VILLOTA		X		29.437
PARCHEO EN CONCRETO ASFALTICO DE LA CRA 19 BARRIO ALAMEDA, ANTIGUA SALIDA AL NORTE - PASTO	GIOVANNY ANDRES CALDERON		X		29.511
PODA DE ARBOLES SITUADOS EN DIFERENTES ZONAS DEL MPIO. DE PASTO	JHON ANDREY SARASTY CALVACHE		X		380
PAVIMENTACION EN ADOQUIN VEHICULAR DE 124 ML. DE LA VIA DE ACCESO AL CGTO. DE OBONUCO DEL MPIO. DE PASTO	LUCY ESTHER CASTILLO GONZALEZ		X		24.545
ADECUACION DEL PARQUEADERO EXTERNO Y PARTE INTERNA DE CORRALES, EN RECEBO COMPACTADO EN LA PLAZA DE FERIAS DE JONGOVITO	JOSE FERNANDO MORALES SOLARTE		X		2.900
PARCHEO EN CONCRETO ASFALTICO DE LA CRA 36 ENTRE CALLES 18 Y 19 BARRIO PALERMO - PASTO	OLGA LUCIA MESIAS TIBAKUIRA		X		29.250
PARCHEO EN CONCRETO ASFALTICO CLL 18 18A CON CRA. 3 B/ LORENZO CRA. 7 ENTRE CLL 20 Y 22 CLL 21 ENTRE CRAS. 4 Y 7 CRA 6 ENTRE CLL 21C Y 21D - PASTO	JORGE ANDRES ORTIZ ROJAS		X		29.181
PARCHEO EN CONCRETO ASFALTICO DE LA CRA 26 ENTRE CLL 11y 20 CRA 23 ENTRE CLL 17 y 20 CRA 19 ENTRE CLL 18 AVDA. COLOMBIA OTROS - PASTO	LIBARDO ERASO HIDALGO		X		29.558
PARCHEO EN CONCRETO ASFALTICO AV. JULIAN BUCHELI CRA 4 ENTRE CLL 12 Y C.C.P. CLL 14 ENTRE CRA. 25 y 27 OTROS - PASTO	MARIA JANETH BRAVO MONTENEGRO		X		29.443

MANTENIMIENTO VIAL POR EMERGENCIA INVERNAL EN DIFERENTES CGTOS. DEL MPIO. DE PASTO	HENRY HERNEY GUZMAN CHAÑA		X		18.551
MANTENIMIENTO VIAL POR EMERGENCIA INVERNAL EN DIFERENTES CGTOS. DEL MPIO. DE PASTO	EMPRESA ASOCIATIVA DE TRABAJO NUEVA GENERACION E.A.T		X		18.551
PARCHEO EN CONCRETO ASFALTICO DE LA CRA. 40 ENTRE LA CLL 18 AV. DE LOS ESTUDIANTES - AV. SANTANDER CLL 21 - OTROS PASTO	EDWING DAYAN ORDOÑEZ VILLOTA		X		29.297
PARCHEO EN CONCRETO ASFALTICO DE LA CLL 16 DESDE LA CRA 29 HASTA EL HOSPITAL SAN PEDRO - PASTO	HAROLD FELICIANO TORRES JOJOA		X		29.212
PARCHEO EN CONCRETO ASFALTICO DE LA CRA. 29 ENTRE CLL. 16 y 18 CRA. 30 ENTRE CRAS. 25 y 30 - PASTO	RAUL POVEDA ORTEGA		X		29.393
PARCHEO EN CONCRETO ASFALTICO AVDA. COLOMBIA - AVDA. BOLIVAR - IDEMA BARRIO EL RECUERDO PASTO	JOSE ANDRES TAQUEZ ZAMBRANO		X		29.397
PARCHEO EN CONCRETO ASFALTICO CLL 21 ENTRE 24 y 29 - PASTO	JOSE FELIX HERNANDEZ GARCES		X		29.522
ADECUACION DE RED ELECTRICA Y ACOMETIDA DE LAS CASSETAS 336 A LA 342 EN EL SECTOR CASSETAS RESTAURANTES DE LA PLAZA DE MERCADO POTRERILLO - PASTO	LUIS ENRIQUE CASTILLO JOJOA		X		800
CONSTRUCCION MURO DE CONTENCION MAPACHICO - PASTO	HAROLD IVAN CALCACHE		X		29.286
PARCHEO EN CONCRETO ASFALTICO DESDE LA MANZANA H HASTA LA MANZANA N BARRIO PANORAMICO II ETAPA - PASTO	LUIS ANTONIO UASAPUD ERASO		X		29.184
ADECUACION PISO PERALTES PISTA DE BICICROSS EN LA UNIDAD DEPORTIVA RECREATIVA Y AMBIENTAL UDRA - OBONUCO DEL MPIO. DE PASTO	HAROLD IVAN CALCACHE		X		29.909
PARCHEO EN CONCRETO ASFALTICO CLL 18 ENTRE RONT POINT DE LAS BANDERAS Y TOROBAJO - PASTO	GIOVANNY ANDRES CALDERON		X		29.408



PARCHEO EN CONCRETO ASFALTICO DE LAS VIAS DEL RECORRIDO DE LAS SEMANA STA. DE LA CIUDAD DE PASTO	JHON JAIRO CALDERON		X		29.209
RECUPERACION, MANTENIMIENTO AMBIENTAL Y PAISAJISTICO EN 4 ZONAS DEL MPIO. DE PASTO	EDISON REYES LERMA		X		25.000
MANTENIMIENTO VIAL POR EMERGENCIA INVERNAL EN LOS CORREGIMIENTOS DE SAN FERNANDO - CABRERA - PASTO DIFERENTES VEREDAS	VIRIGILDO HIDALGO NARVAEZ		X		13.913
MANTENIMIENTO VIAL POR EMERGENCIA INVERNAL EN EL CGTO. DE CATAMBUCO SECTOR II	GERMAN ENRIQUE GELPUD BOTINA		X		18.551
MANTENIMIENTO VIAL POR EMERGENCIA INVERNAL EN EL CGTO. DE EL ENCANO - DIFERENTES VEREDAS	EMPRESA ASOCIATIVA DE TRABAJO GUARDIANES DE VIAS VEREDALES ENCANTO VIAS		X		18.551
CONTRATO POR URGENCIA MANIFIESTA PARA LA CONSTRUCCION DE MURO DE CONTENCION EN CONCRETO REFORZADO BARRIO NORMANDIA - PASTO - ADMINISTRACION 19%= \$ 28.207.660,26 - UTILIDAD 7%= \$ 10.392.295,89 - IMPREVISTOS 4%= \$ 5.938.454.79	LILIAM CRUZ RAMIREZ		X		193.000
REALIZAR LABORES DE RECUPERACION, MANTENIMIENTO AMBIENTAL Y PAISAJISTICO DEL CAUCE Y RONDAS DEL RIO PASTO Y SUS AFLUENTES EN EL SECTOR URBANO Y RURAL	CARLOS ALBERTO ERAZO CASTILLO		X		22.000
RECUPERACION, MANTENIMIENTO AMBIENTAL Y PAISAJISTICO DEL CAUCE Y RONDAS DEL RIO PASTO Y SUS AFLUENTES EN EL SECTOR URBANO Y SUBURBANO MEDIANTE ACCIONES DE LIMPIEZA Y DESALOJO MANUAL DE MATERIAL ORGANICO (BASURAS) E INORGANICOS (ESCOMBROS) DE MALEZA - ADEM	JESUS VICENTE NARVAEZ PEREZ		X		22.000

RECUPERACION, MANTENIMIENTO AMBIENTAL Y PAISAJISTICO DEL CAUCE Y RONDAS DEL RIO PASTO Y SUS AFLUENTES EN EL SECTOR URBANO Y SUBURBANO MEDIANTE ACCIONES DE LIMPIEZA Y DESALOJO MANUAL DE MATERIAL ORGANICO (BASURAS) E INORGANICOS (ESCOMBROS) DE MALEZA - EN D	TITO PARMENIO BELTRAN RODRIGUEZ		X		27.500
RECUPERACION, MANTENIMIENTO AMBIENTAL Y PAISAJISTICO DEL CAUCE Y RONDAS DEL RIO PASTO Y SUS AFLUENTES EN EL SECTOR URBANO Y SUBURBANO MEDIANTE ACCIONES DE LIMPIEZA Y DESALOJO MANUAL DE MATERIAL ORGANICO (BASURAS) E INORGANICOS (ESCOMBROS) DE MALEZA - EN D	WILSON HUERTAS RIVERA		X		27.500
REALIZAR LABORES DE PODA DE CESPED, RECOLECCION DE RESIDUOS, BARRIDO, RECORTE DE FILOS, PLATEO, AHOYADO, SIEMBRA DE MATERIAL VEGETAL, FERTILIZACION, DESHIERBA Y LIMPIEZA GENERAL EN DIFERENTES PARQUES, ZONAS VERDES Y GLORIETAS DEL MPIO. DE PASTO	ROBERTO JAIMEN CANCHALA		X		24.367
REALIZAR LABORES DE PODA DE CESPED, RECOLECCION DE RESIDUOS, BARRIDO, RECORTE DE FILOS, PLATEO, AHOYADO, SIEMBRA DE MATERIAL VEGETAL, FERTILIZACION, DESHIERBA Y LIMPIEZA GENERAL EN DIFERENTES PARQUES, ZONAS VERDES Y GLORIETAS DEL MPIO. DE PASTO	PATRICI YAQUELINE RUALES		X		24.367
REALIZAR LABORES DE PODA DE CESPED, RECOLECCION DE RESIDUOS, BARRIDO RECORTE DE FILOS, PLATEO AHOYADO, SIEMBRA DE MATERIAL VEGETAL LIMPIEZA GENERAL EN LOS PARQUES, ZONAS VERDES Y GLORIETAS DEL MPIO. DE PASTO	SEGUNDO JORGE ENRIQUE CABRERA MARTINEZ		X		24.367

REALIZAR LABORES DE PODA DE CESPED, RECOLECCION DE RESIDUOS, BARRIDO, RECORTE DE FILOS, PLATEO, AHOYADO, SIEMBRA DE MATERIAL VEGETAL, FERTILIZACION, DESHIERBA Y LIMPIEZA GENERAL EN DIFERENTES PARQUES, ZONAS VERDES Y GLORIETAS DEL MPIO. DE PASTO	FANNY DEL SOCORRO BOTINA MUÑOZ		X		18.275
---	--------------------------------	--	---	--	--------

ALCALDIA DE PASTO

RELACION DE CONTRATOS DE OBRA - VIGENCIA 2009

Objeto de la obra pública	Nombre o razón social contratista	Nombre o razón social interventor	Estado		Valor ejecutado (millones de pesos)
			Ejecutado	En Proceso	
			(marque X)	(marque X)	
OBRAS DE REUBICACION DE LAVADEROS Y DUCHAS EN EL ALBERGUE TEMPORAL POTREROS Y ADECUACION DE LASS ESTRUCTURAS DE MADERAS PARA TANQUES DE ABASTECIMIENTO DE AGUA POTABLE EN EL CORREGIMIENTO DE GENOY	JUAN JACOBO MONTENEGRO SARASTY		X		24.029
REALIZAR ADECUACIONES EN EL SALON MULTIPLE DE LA I.E.M. JOSE ANTONIO GALAN - CGTO. STA BARBARA - PASTO	FABIO ARTURO MARTINEZ APRAEZ		X		30.072
REALIZAR EL REFUERZO PARA LA ESTABILIDAD DE MUROS EN LA I.E.M. CENTRAL DE NARIÑO - PASTO	JOSE FELIX YEPEZ CHAMORRO		X		24.323
REALIZAR LA CONSTRUCCION DE MURO DE CIERRE EN LA I.E.M. STA. TERESITA SEDE PRINCIPAL Y ADECUACION DE PISOS Y CONSTRUCCION DE MURODE CIERRE EN LA I.E.M. STA TERESITA SEDE No II	EFREN ARMANDO ARROYO ERASO		X		29.472
EJECUCION DE LA OBRA DE CONSTRUCCION DE UNIDAD SANITARIA ACOMETIDA ELECTRICA MEDIA TENSION Y ALCANTARILLADO EN LA I.E.M. CIUDADELA DE PASTO	EDGAR HUMBERTO LOPEZ JURADO		X		135.723
CONSTRUCCION DE CUATRO AULAS Y UNIDAD SANITARIA PARA LA I.E.M. JOSE ARTEMIO MENDOZA	JESUS DE LA CRUZ NARVAEZ - U.T. EDINCO	MARIA TEONILA ORTEGA	X		330.131

CONSTRUCCION DE NUEVE AULAS Y UNIDAD SANITARIA PARA LA I.E.M. DE MOCONDINO	UNION TEMPORAL RR	DELLY DELGADO VELASCO	X		713.103
CONSTRUCCION DE 2 LABORATORIOS - DOS AULAS DE INFORMATICA - CUATRO AULAS ESCOLARES DE LA I.E.M CIUDADELA DE PASTO	MARTHA ELVIRA ERASO AGREDA	DELLY DELGADO VELASCO	X		360.468
CONSTRUCCION DE CUATRO AULAS Y UNIDAD SANITARIA PARA LA INSTITUCION EDUCATIVA MPAL. NUESTRA SEÑORA DE GUADALUPE	LILIAM CRUZ RAMIREZ MUÑOZ - UNION TEMPORAL SANTYS	DELLY DELGADO VELASCO	X		371.430
REALIZAR LA TERMINACION AULA ESCOLAR I.E.M NUESTRA SEÑORA DE GUADALUPE CEDE E.R.M CHAVEZ PASTO	MAURICIO MELO MOSQUERA	EULER ROMO FUERTES	X		24.199
REALIZAR LA REHABILITACION DE MURO DE CIERRE EN UN TRAMO DE 80 ml I.E.M LUIS DELFIN INSUARY SEDE JARDIN INFANTIL PILOTO MPIO DE PASTO	GUILLERMO ANDRES NIETO LEON	MARIO SOLARTE	X		29.786
REMODELACION DE LA UNIDAD SANITARIA I.E.M TECNICO INDUSTRIAL C.E.R MAPACHICO MPIO DE PASTO DE CONFORMIDAD CON LAS ESPECIFICACIONES TECNICAS Y TERMINOS DE REFERENCIA PRESENTADA POR LA SECRETARIA DE EDUCACION	JORGE ALBERTO MELO ESCOBAR	EULER ROMO FUERTES	X		24.878
REALIZAR LA CONSTRUCCION DE MUROS ( CIERRE Y CONTENCIÓN ) Y REPARACION DE JUEGOS DE I.E.M. AGUSTIN AGUALONGO PASTO	NELSON HERNAN DANIEL GUERRERO		X		7.280
CONSTRUCCION DE UN MURO DE CONTENCIÓN EN GAVIONES DEACUERDO CON LOS DISEÑOS PLANOS Y ESPECIFICACIONES SUMINISTRADAS POR EL MUNICIPIO	ORLANDO BENAVIDES CACERES		X		19.221

REALIZAR LABORES DE CORTE DE CESPED PLATEO, CORTES DE FILOS RECOLECCION DE RESIDUOS VEGETALES, LIMPIEZA EN GENERAL DE DIFERENTES SECTORES DEL MPIO. DE PASTO	SORAYA MARISOL LOPEZ		X		24.000
REALIZAR LABORES DE MANTENIMIENTO DE ZONAS VERDES Y SEPARADORES EN AVENIDAS	SEGUNDO JORGE ENRIQUE CABRERA MARTINEZ		X		24.000
REALIZAR LABORES DE APEO Y PODA DE ARBOLES QUE SE ENCUENTRAN EN RIESGO DE VOLCAMIENTO EN DIFERENTES SECTORES DEL MPIO. DE PASTO	JOSE VICENTE GUINCHIN NOGERA		X		5.430
REALIZAR LAS LABORES DE RECUPERACION PAISAJISTICA DE LAS ZONAS VERDES DE 12 COMUNAS	ROBERTO JAIMEN CANCHALA		X		27.000
REALIZAR LABORES DE RECUPERACION Y LIMPIEZA DE ESPACIOS PUBLICOS EN DIFERENTES SECTORES DEL MPIO. DE PASTO	JONATHAN ANDRES GUTIERRES	RICARDO JURADO CALVACHE	X		14.400
CONSTRUCCION DE UN MURO DE CONTENCIÓN EN GAVIONES DEACUERDO CON LOS DISEÑOS PLANOS Y ESPECIFICACIONES SUMINISTRADAS POR EL MUNICIPIO	OMAR BENAVIDES VILLOTA		X		22.955
REALIZAR LABORES DE ABONAR, RENOVAR Y CONSERVAR LAS PLANTAS ORNAMENTALES, QUE SE ENCUENTRAN UBICADAS EN DIFERENTES SECTORES DEL MPIO. DE PASTO	JOSE ALIRIO VACA GETIAL		X		27.000
REALIZAR LABORES DE RECUPERACION Y LIMPIEZA DEL CAUCE Y RONDAS DEL RIO PASTO	WILSON HUERTAS RIVERA		X		21.000

REALIZAR LAS TAREAS PROPIAS QUE REQUIERE EL VIVERO MPAL. COSECHA DE SEMILLAS PARA SU POSTERIOR PREPARACION Y SIEMBRA OTROS.	JOSE FERNANDO YAQUENO		X		18.000
ESTABLECIMIENTO DE BANCOS FORRAJEROS Y BARRERAS EN LA MICROCUENCA PURGATORIO - PROYECTO PROTECCION, CONSERVACION Y RECUPERACION DEL RECURSO HIDRICO - PASTO	RUTH DEL CARMEN HIDALGO ARCOS		X		10.000
OBRAS DE MANTENIMIENTO Y MEJORAMIENTO DE ESPACIO PUBLICO Y MOBILIARIO DEACUEDO A LAS ESPECIFICACIONES SUMINISTRADAS POR EL MUNICIPIO	ROLANDO ROMERO BENAVIDES		X		9.860
CONSTRUCCION DE OBRAS DE CONTINGENCIA POR INESTABILIDAD EN UN MURO DE CONTENCIÓN UBICADO EN EL BARRIO CHAPAL - PASTO	RUTH AMALIA IBARRA CORTES		X		28.991
OBRA DE GRAGADO Y LIMPIEZA EN EL RIO PASTO Y QUEBRADA CHAPAL	MARIO FERNANDO CABRERA DAVID		X		30.154
CONSTRUCCION OBRA COMPLEMENTARIAS PARA EL ACUEDUCTO DE VISTA HERMOSA MAPACHICO - PASTO	LUIS CARLOS MESIAS		X		4.465
CONSTRUCCION DE 4 MODULOS PARA EQUINOS Y 20 JAULAS PARA CANINOS PARA EL FUNCIONAMIENTO DEL CENTRO DE BIENESTAR ANIMAL Y CONTROL DE ENFERMEDADES ZONOTICAS DEL MPIO.	ROLANDO ROMERO BENAVIDES		X		8.798

CONSTRUCCION DE LAS OBRAS COMPLEMENTARIAS PARA EL TANQUE DE COMPENSACION, RED DE DISTRIBUCION, INSTALACION DE VENTOSAS Y VIGAS PARA EL ACUEDUCTO DEL BARRIO EL ROSAL DE ORIENTE, SECTOR SUBURBANO - PASTO	LUIS HERMES RIVERA HERNANDEZ		X		2.300
PODA Y APEO DEL ARBOLADO JOVEN Y ADULTO QUE SE ENCUENTRE EN RIESGO DE VOLCAMIENTO, UBICADOS EN DIFERENTES SECTORES DEL MPIO. DE PASTO	FANNY DEL SOCORRO BOTINA MUÑOZ		X		24.000
RECONSTRUCCION DE UNOS MUROS DE CONTENCIÓN EN GAVIONES RIO PASTO RESPALDO AV. SANTANDER	JOSE FRANCO ARCOS ARCOS		X		20.127
REALIZAR LABORES DE APEO DE 133 ARBOLES EN DIFERENTES SECTORES DE ZONA RURAL Y URBANA	JOSE VICENTE GUINCHIN NOGERA		X		3.990
CONSTRUCCION DE UN MURO DE CONTENCIÓN EN GAVIONES DEACUERDO CON LOS DISEÑOS PLANOS Y ESPECIFICACIONES SUMINISTRADAS POR EL MUNICIPIO	ALFONSO ASTORQUIZA		X		18.560
REALIZAR LAS LABORES DE ADECUACION Y LIMPIEZA DE QUEBRADAS QUE CIRCUNDAN EL AREA URBANA DEL MPIO. DE PASTO COMO LA QUEBRADA MEMBRILLO GUAICO, LA BERVENA, DOLORES, CHILCO	JESUS FARAID AZIN INGA	MARIA ALEJANDRA PANTOJA RODRIGUEZ	X		13.600
REALIZAR LABORES DE MANTENIMIENTO AMBIENTAL DEL ESPACIO PUBLICO DEL MUNICIPIO DE PASTO	EDISON REYES LERMA		X		32.292



OBRA DE CONSTRUCCION DE ACUEDUCTO CEREDAL SAN JOSE DE CASANARE Y ALTO CASANARE SECTOR BARRANQUILLA DEL CORREGIMIENTO DE CATAMBUCO	JAIME HERNANDO MORENO ESPAÑA	LUIS EDUARDO BURBANO VALLEJO	X		98.031
MANTENIMIENTO FITOSANITARIO EN DIFERENTES SECTORES DEL MPIO. DE PASTO - CONTROL DE PLAGAS EN EL ARBOLADO JOVEN Y ADULTO	MIGUEL ANGEL MAFLA GUERRA	RICARDO JURADO CALVACHE	X		16.200
CONSTRUCCION DE MURO DE CONTENCIÓN REFORSAO DEACUERDO CON LOS DISEÑOS PLANOS Y ESPECIFICACIONES SUMINISTRADAS POR EL MUNICIPIO	MAURICIO MELO MOSQUERA		X		32.143
REALIZAR LABORES DE MANTENIMIENTO Y RECUPERACION AMBIENTAL Y PAISAJISTICA DE LA RONDA HIDRICA DEL RIO PASTO SECTOR DE BOCATOMA DEL CENTENARIO - BARRIO EL POLVORIN	WILFREN OSWALDO VILLAREAL MENESES	RICARDO JURADO CALVACHE	X		13.600
CONSTRUCCION DE UN MURO DE CONTENCIÓN EN GAVIONES DE ACUERDO CON LOS DISEÑOS PLANOS Y ESPECIFICACIONES SUMINISTRADAS POR EL MUNICIPIO	HECTOR HUGO ENRIQUEZ GUERRON		X		18.408
CONSTRUCCION DE UN SISTEMA DE LAVADO Y MANTENIMIENTO PARA LA OPERACIÓN DE UNA PLANTA DE POTABILIZACION DE AGUA DEL BARRIO POPULAR - PASTO	ROLANDO ROMERO BENAVIDES		X		6.801
HACER LAS ADECUACIONES LOCATIVAS DE LA UNIDAD DE POLICIA JUDICIAL (UPJ) DL MPIO. DE PASTO - BARRIO CORAZON DE JESUS	EDGAR LEONARDO DELGADO BOLAÑOS		X		31.647

REPARACIONES LOCATIVAS DEL INMUEBLE UBICADO EN LA CRA 2A ENTRE LA MZ. 7 Y 10 BARRIO CHAMBU CENTRO DE CONCILIACION DE LA COMUNA 5	JOSE MAURICIO TIMANA TREJO		X		14.580
CONSTRUCCION Y REMODELACION DE REDES ELECTRICAS DE LA VDA. LA MERCED - SECTOR SAN FRANCISCO DEL CGTO. DE CATAMBUCO - PASTO	JAIME EDUARDO DE LA PORTILLA MONCAYO		X		32.197
CONSTRUCCION GRADERIA EN CONCRETO CRA 44B BARRIO JUANNOY ALTO - PASTO	FRANCISCO JESUS CAÑIZARES PINO		X		6.232
CONSTRUCCION Y REMODELACION DE REDES ELECTRICAS DE LA VDA. CASAPAMBA - CGTO. DE EL ENCANO	JAIME ERNESTO AGUIRRE OLIVA		X		25.687
PARCHEO SATELITE EN CONCRETO ASFALTICO DEL CENTRO DE LA CIUDAD DE PASTO	GIOVANNY ANDRES CALDERON		X		32.227
CONSTRUCCION DE PUENTE PEATONAL EN ESTRUCTURA METALICA EN EL CGTO. DE SAN FERNANDO VDA. LA PLAYITA	NESTOR IVAN GUERRERO CAGUASANGO		X		14.493
ADECUACION VIA CONSTRUCCION PUENTE PEATONAL SOBRE RIO PASTO BARRIO POPULAR	NESTOR IVAN GUERRERO CAGUASANGO		X		15.976
OBRAS DE MANTENIMIENTO VIAL EN LOS CORREGIMIENTOS DE SANTA BARBARA SECTOR II Y EL SOCORRO DEL MUNICIPIO DE PASTO	HENRY HERNEY GUZMAN CHAÑA		X		64.511
ADECUACION POLIDEPORTIVO VEREDA LAS ENIZAS DEL CORREGIMIENTO DE SANTA BARBARA DEL MUNICIPIO	JORGE ALEXANDER RIVERA MONTENEGRO		X		32.124
CONSTRUCCION DE ESCENARIO DEPORTIVO Y RECREATIVO BARRIO LA ESTRELLA DEL MUNICIPIO DE PASTO	LIBARDO ERASO HIDALGO		X		32.260

OBRA DE MANTENIMIENTO VIAL EN EL CORREGIMIENTO DE CATAMBUCO SECTOR II DEL MUNICIPIO DE PASTO	GERMAN ENRIQUE GELPUD BOTINA		X		64.511
EJECUCION DE OBRAS DE MANTENIMIENTO VIAL EN LOS CORREGIMIENTOS DE BUESAQUILLO SAN FERNANDO CABRERA Y MOCONDINO DEL MPIO DE PASTO	VIRIGILDO HIDALGO NARVAEZ		X		64.511
EJECUCION DE OBRAS DE MANTENIMIENTO VIAL EN LOS CORREGIMIENTOS DE SANTA BARBARA SECTOR I Y CATAMBUCO SECTOR I DEL MUNICIPIO DE PASTO	EMPRESA ASOCIATIVA DE TRABAJO NUEVA GENERACION		X		64.396
CONSTRUCCION DE ANDENES CLL 16 ENTRE CRA 41B Y 42 VIA HOSPITAL SAN PEDRO	JOSE BERNARDO RIASCOS GUANARAN		X		10.359
EJECUCION DE OBRAS DE MANTENIMIENTO VIAL EN LOS CORREGIMIENTOS DE EL ENCANO DEL MUNICIPIO DE PASTO	VICTOR HERNANDO GOEMZ TARAPUEZ -E.A.T		X		64.511
ADECUACION CON MICROEMPRESA DE VIAS EXTERNAS DE ACCESO A LA UNIDAD DEPORTIVA, DEL CORREGIMIENTO DE OBONUCO-LIMPIEZA DE CUNETAS, ANDENES ETC.	GERMAN ENRIQUE GELPUD BOTINA		X		5.019
REHABILITACION EN ADOQUIN DE LA CRA. 40A ENTRE CLL 9 Y 10 BARRIO MARILUZ II - PASTO	JAIME ROBERTO ZAMUDIO VEGA		X		25.338
PARCHEO EN CONCRETO ASFALTICO DE LA AVDA COLOMBIA - PASTO	JORGE ANDRES ORTIZ ROJAS		X		32.255
PARCHEO EN CONCRETO ASFALTICO DEL BARRIO MIRAFLORES Y DE LA CALLE 15 CRA 22 PASTO	JOSE FELIX HERNANDEZ GARCES		X		32.198

PARCHEO EN CONCRETO ASFALTICO DE LA SENDA ELA SEMANA MAYOR CLL 17 DESDE CRA 26 HASTA CRA 27 CRA 27 DESDE CLL 17 HASTA CLL 13 CLL13 HASTA CLL 16 HASTA CRA 28 DE LA CUIDAD DE PASTO	EDWING DAYAN ORDOÑEZ VILLOTA					X			32.266
PARCHEO EN CONCRETO ASFALTICO DE LA CALLE 12 ENTRE LA CRA 4 Y EL PUENTE DEL CAMPESINO Y DEL BARRIO LOS ROSALES II DE LA CUIDAD DE PASTO	MONICA GOMEZ MORENO					X			32.027
PARCHEO EN CONCRETO ASFALTICO DE LA CRA 33 ENTRE CALLES 6 y 6 OESTE CALLE 6 OESTE CRA 37 ENTRE CALLES 6 OESTE BARRIO ANFANOY - CRA 36B BARRIO PANORAMICO OTROS	NATALIA CRISTINA HERNANDEZ					X			32.251
MANTENIMIENTO DE CAMINOS Y VIAS DE EVACUACION DE LOS CGTOS. DE MAPACHICO Y GENOY SECTORES CHARGUAYACO, POTREROS - OTROS	HENRY HERNEY GUZMAN CHAÑA					X			9.997
ADICIONAL EN VALOR AL CTTO. DE OBRA PRINCIPAL No 20083201 DE NOV. DE 2008	EDGAR ARMANDO NARVAEZ MEDINA - CONSORCIO G.N					X			29.944
CONSTRUCCION DE LA II ETAPA POLIDEPORTIVO SAN JUAN DE PASTO	MAURICIO JEOVANNY LARA JIMENEZ					X			31.915
PARCHEO EN CONCRETO ASFALTICO DE LA CALLE 18 DESDE EL ROUNT POINT DE LAS BANDERAS HASTA LA UDENAR - CLL 10 EBTRE CRAS, 37 Y AVDAPANAMERICANA - OTROS	GIOVANNY ANDRES CALDERON					X			32.260
PARCHEO EN CONCRETO ASFALTICO EN LA CRA. 11 ENTRE CLL 16 CRAS 9 Y 11 CRA 10 CON CLL 12B BARRIO LAS LUNAS OTROS - PASTO	JOSE ANDRES TAQUEZ ZAMBRANO					X			32.193

PARCHEO EN CONCRETO ASFALTICO DE LA CRA 32 ENTRE CALLES 21 Y 21 ENTRE CRAS. 24 Y 32 CALLE 22 PUENTE HULLUGUANGA CRA 30A OTROS - PASTO	ALVARO MILTON AREVALO CASTILLO		X		32.239
CONSTRUCCION GRADERIA VIA PEATONAL ENTRE MANZANAS D2 Y D3 BARRIO BELEN - PASTO	JORGE CESAREO GUERRERO MORA		X		10.394
PARCHEO EN CONCRETO RIGIDO EN EL BARRIO EL ROSARIO DE LA CIUDAD DE PASTO	LUIS FERNANDO ESTRADA VILLAREAL		X		24.185
PARCHEO EN CONCRETO ASFALTICO DE LA CLL 16 DESDE LA AVDA. PANAMERICANA HASTA EL HOSPITAL SAN PEDRO, CLL 10 CON CRA 27 BARRIO EL BOSQUE - PASTO	JOSE MINGAN SANCHEZ		X		32.223
EJECUCION DE OBRA DE PAVIMENTACION EN ASFALTO DE LA VIA DE ACCESO AL CORREGIMIENTO DE JONGOVITO DEL MUNICIPIO DE PASTO	CESAR AUGUSTO VALLEJO FRANCO - LONJA DE PROPIEDAD RAIZ NARIÑO PUTUMAYO		X		135.139
PARCHEO EN CONCRETO ASFALTICO DE LA CRA 42 ENTRE CLL 10 Y 18 CRA 30A ENTRE CALLES 10 Y 14 CLL 10 ENTRE LA CRA 27 Y AVDA. PANAMERICANA, CONTORNO PARQUE DE LAS ACASIAS, PARALELA DE LA AVDA. PANAMERICANA	NATALIA CRISTINA HERNANDEZ		X		32.119
MANTENIMIENTO VIAL CON EMPRESAS DE ECONOMIA SOLIDARIA EN LOS CORREGIMIENTOS DE BUESAQUILLO, SAN FERNANDO, CABRERA Y MOCONDINO -ROCERIA MANUAL Y CON GUADAÑAS, BACHEO MANUAL	VIRIGILDO HIDALGO NARVAEZ		X		25.356
MANTENIMIENTO VIAL EN EL CGTO. DE LA CALDERA - PASTO	EMPRESA ASOCIATIVA DE TRABAJO LA CALDERA E.A.T		X		64.364

PARCHEO EN CONCRETO RIGIDO EN LA CLL 10 CRA 39 Y 39 BARRIO MARILUZ 2	DELLY JENNITH DELGADO VELASCO		X		32.104
CONSTRUCCION POLIDEPORTIVO CONTIGUO A LA PISCINA DE ARANDA DEL MPIO. DE PASTO	GLORIA OLIVA HERRERA		X		29.933
CONSTRUCCION Y REMODELACION DE REDES ELECTRICAS DE LA VDA.EL CAMPANERO - CATAMBUCO - PASTO	LUCIANO IVAN BACCA VALENCIA		X		24.664
PARCHEO EN CONCRETO ASFALTICO DEL BARRIO EL RECUERDO AVDA. CHILE CLL 18A y 22 CLL 21 ENTRE CLL 6 y 12 - CLL 21 BARRIO BERNAL OTROS - PASTO	BERNARDO VELASQUEZ ARCINIEGAS		X		32.240
CONSTRUCCION CANCHA DE VOLEIBOL BARRIO TAMASAGRA III - PASTO	MAGALI OJEDA OLIVA		X		32.103
MEJORAMIENTO POLIDEPORTIVO BARRIO NUEVO HORIZONTE - PASTO	ANDRES FERNANDO MORILLO INSUASTY		X		14.906
CONSTRUCCION POLIDEPORTIVO VDA. BAJO CASANARE - PASTO	MAURICIO MELO MOSQUERA		X		32.213
PARCHEO EN CONCRETO ASFALTICO DE LA CRA. 19 ENTRE LAS CLL 17 Y 22 CRA 20 ENTRE CLL 19 Y 20 - PASTO	HEBER MAURICIO REVELO GUERRERO		X		32.247
PARCHEO EN CONCRETO ASFALTICO DE LA VAENIDA BOLIVAR DE LA CUIDAD DE PASTO	MELVIN LEE ORTIZ		X		32.252
REMODELACION DE REDES ELECTRICAS DE LA VDA. STA. MARIA SECTOR DEL CGTO. DE CATAMBUCO DEL MPIO. PASTO	MILZON HOMERO DIAZ DIAZ	JUAN CARLOS ARAUJO	X		30.037
REMODELACION DE REDES ELECTRICAS VDA. SAN JOSE CGTO. DE BUESAQUILLO - PASTO	BELGICA YASMIN DE JESUS PEÑA RODRIGUEZ		X		27.771
OBRA DE CONSTRUCCION DE UN POLIDEPORTIVO EN LA VDA. CAMPO ALEGRE CGTO. DE EL ENCANO - PASTO	JOSE ALFONSO GRIMALDO CAMAYO		X		68.666

MEJORAMIENTO DEL PUENTE LAS ENCINAS CGTO. DE STA. BARBARA, VDA. LAS ENCINAS - PASTO	RUPERTO TAIBUD TULCAN	GINA ERAZO MENDOZA	X		13.740
OBRAS DE PAVIMENTACION DE LA VIA DE ACCESO AL CGTO. DE JAMONDINO	ARTURO LOPEZ HERNANDEZ	GINA ERAZO MENDOZA	X		96.678
CONSTRUCCION DE REDES ELECTRICAS DE LA VEREDA DUARTE DEL CGTO. DE CABRERA DEL MPIO. DE PASTO	JORGE ANDRES GOMEZ MONTUFAR	JUAN CARLOS ARAUJO	X		27.984
CONSTRUCCION DE REDES ELECTRICAS DE LA VEREDA LA PAZ DEL CGTO. DE CABRERA DEL MPIO. DE PASTO	HECTOR EDUARDO BURGOS DAVILA	JUAN CARLOS ARAUJO	X		28.059
CONTRATAR LA OBRA DE INSTALACION REPARACION Y PUESTA EN MARCHA DEL SISTEMA DE CALEFACCION DE LA PISCINA DE ARANDA	GUILLERMO HERNANDEZ OSPINA - AGUA-VAPOR-.AIRE	CARLOS EDUARDO ACHICANOY	X		28.971
CONSTRUCCION Y ADECUACION DE ANDENES DE LOS BARRIOS PANDIACO, CASA DE JUSTICIA, PRADOS DEL NORTE Y EL ROSARIO DEL MPIO. DE PASTO	LIBARDO ERASO HIDALGO	JOHN BYRON GUEVARA SOLARTE	X		16.661
EJECUCION DE LA OBRA DE CONSTRUCCION DE ELEVACION PARA LA CAMARA DE INSPECCION DEL BOX CULVERT ESCOMBRERA GUACHUCAL	RUTH AMALIA IBARRA CORTES	JOHN BYRON GUEVARA SOLARTE	X		13.151
CONSTRUCCION DE ANDENES DE LAS MANZANAS 23 A LA 27 BARRIO SAN ALBANO	RUTH AMALIA IBARRA CORTES	JOHN BYRON GUEVARA SOLARTE	X		16.078
CONSTRUCCION DE ANDENES EN EL BARRIO CUJACAL PRIMERA ETAPA - PASTO	ZENAIDA SANTANDER BURITICA	JOHN BYRON GUEVARA SOLARTE	X		30.171
CONSTRUCCION DE REDES ELECTRICAS EN LA VEREDA ALTO CASANARE SECTOR BARRANQUILLA CORREGIMIENTO DE CATAMBUCO	NESTOR EDUARDO ANAVITATE COTAMO	JUAN CARLOS ARAUJO	X		20.659

CONSTRUCCION Y REMODELACION DE REDES ELECTRICAS DE LA VDA. SAN GABRIEL - CGTO. DE EL SOCORRO - PASTO	HECTOR EDUARDO BURGOS DAVILA			X		30.229
SUMINISTRO E INSTALACION DE POSTES PARA RED ELECTRICA DE LA VDA. SAN JOSE CGTO. DE CATAMBUCO - PASTO	MILZON HOMERO DIAZ DIAZ	JUAN CARLOS ARAUJO		X		796
REMODELACION DE REDES ELECTRICAS SECTOR EL SARIN CGTO. DE BUESAQUILLO	OSCAR FERNANDO MONCAYO BURGOS			X		28.080
PARCHEO SATELITE EN CONCRETO ASFALTICO EN VARIOS SECTORES DE LAS COMUNAS 7,8,Y 9 - PASTO	GIOVANNY ANDRES CALDERON	DARWIN ROSERO VEGA		X		19.211
PARCHEO SATELITE EN CONCRETO ASFALTICO EN VARIOS SECTORES - PASTO	GIOVANNY ANDRES CALDERON	DARWIN ROSERO VEGA		X		28.064
PARCHEO EN CONCRETO RIGIDO DE LA CRA 4E ENTRE CALLES 20 Y 21 DEL BARRIO STA. BARBARA., EN LA CRA 1 ENTRE CALLE 1E - CALLES 18A, CRA 2E CALLE 16 Y 17	EDWING DAYAN ORDOÑEZ VILLOTA	DARWIN ROSERO VEGA		X		17.258
PARCHEO SATELITE EN CONCRETO ASFALTICO EN DIFERENTES SECTORES DE LA CIUDAD DE PASTO	JOSE FELIX HERNANDEZ GARCES	DARWIN ROSERO VEGA		X		29.417
PARCHEO SATELITE EN CONCRETO ASFALTICO EN LA COMUNA 2 Y 5 DE LA CIUDAD DE PASTO	HAROLD ALBERTO MUÑOZ MUÑOZ	DARWIN ROSERO VEGA		X		18.954
PARCHEO SATELITE EN CONCRETO ASFALTICO Y ADECUACION DE LA SENDA DEL CARNAVAL DE LA CIUDAD DE PASTO	HAROLD ALBERTO MUÑOZ MUÑOZ	DARWIN ROSERO VEGA		X		30.612
REMODELACION DE REDES ELECTRICAS VEREDA CASANARE BAJO CORREGIMIENTO DEL SOCORRO MUNICIPIO DE PASTO	JOSE OTALIVAR GUTIERREZ TABAREZ	JUAN CARLOS ARAUJO		X		26.662
CONSTRUCCION DE ALCANTARILLAS EN LA VEREDA EL MOTILON DEL CORREGIMIENTO DEL ENCANO MUNICIPIO DE PASTO	EDUARDO ENRIQUE BENAVIDES VILLAREAL	GINA ERAZO MENDOZA		X		6.048



CONSTRUCCION DE PLACA HUELLA EN LA VIA DE ACCESO VEREDA CHAVEZ DEL COREGIMIENTO DE CATAMBUCO	CONSORCIO SUMATAMBO - HECTOR EDMUNDO LASSO MEDINA	ANDRES SANTACRUZ BRAVO	X		29.991
CONSTRUCCION DE PLACA HUELLA VI ACCESO VEREDA EL MANZANO DEL CORREGIMIENTO DE MOCONDINO MUNICIPIO DE PASTO	CARLOS ALBERTO JARAMILLO	ANDRES SANTACRUZ BRAVO	X		28.518
AFIRMADO DE LA VIA RURAL EN EL SECTOR DE TESCUAL CORREGIMIENTO DEL MORASURCO DEL MPIO DE PASTO	MAURICIO MELO MOSQUERA	GINA ERAZO MENDOZA	X		28.793
PAVIMENTACION EN ADOQUIN DE LA VIA DE ACCESO VEREDA CANCHALA DEL CORREGIMIENTO DE MOCONDINO DEL MPIO DE PASTO	JUAN CARLOS QUIROZ VILLOTA	ANDRES SANTACRUZ BRAVO	X		27.445
SUMINISTRO E INSTALACION DE UN TRANSFORMADOR, EN LA VEREDA CUJACAL, SECTOR BELAVISTA, CGTO. DE BUESAQUILLO - PASTO	MILZON HOMERO DIAZ DIAZ	JUAN CARLOS ARAUJO	X		6.052
MEJORAMIENTO PUENTE DEL PURGATORIO ESTRUCTURA EN CONCRETO REFORZADO - CGTO. DE CABRERA	JORGE CESAREO GUERRERO MORA		X		13.813
CONSTRUCCION DE POLIDEPORTIVO EN EL BARRIO SAN ANTONIO DE PADUA - PASTO	ARTURO LOPEZ HERNANDEZ		X		49.387
CONSTRUCCION DE ANDENES VIA PEATONAL ENTRE MANZANAS 40 Y 41 VILLA FLOR II - PASTO	JOSE MARIA PATIÑO		X		5.797
ADECUACION SALON CULTURAL VDA. JURADO, CGTO. DE STA. BARBARA - PASTO	ROLANDO DARIO OJEDA PONCE		X		20.738
PARCHEO EN CONCRETO RIGIDO EN LA CRA. 18B FRENTE A LA CASA No 9-66 BARRIO ATHUALPA - CALLE 16C y 17 BARRIO LA COLINA - OTROS - PASTO	JULIO REINA MORAN		X		32.136

EJECUCION DE LA OBRA DE ADECUACION DE ESCENARIOS DEPORTIVOS EN EL PARQUE BOLIVAR	OSCAR ALBERTO CAICEDO FERNANDEZ		X		63.410
PARCHEO EN CONCRETO ASFALTICO DE LA GLORIETA Y AVDA. JULIAN BUCHELI, CLL 18 ENTRE CRAS 3E Y 4 OTROS - PASTO	JHON JAIRO CALDERON		X		31.727
CONSTRUCCION Y REMODELACION DE REDES ELECTRICAS DE LA VDA. SAN JOSE - VISTA HERMOSA, CGTO. DE MAPACHICO - PASTO	JORGE ANDRES GOMEZ MONTUFAR		X		30.997
CONSTRUCCION DE UN POLIDEPORTIVO EN EL BARRIO JERUSALEN DEL MPIO. DE PASTO	SALOMON INGENIERIA LTDA DAVID RODRIGUEZ GABRIEL		X		57.248
MEJORAMIENTO DE ZONAS RECREATIVAS BARRIO QUINTAS DE SAN PEDRO - PASTO	RUPERTO TAIBUD TULCAN		X		10.121
MANTENIMIENTO VIAL CON EMPRESA DE ECONOMIA SOLIDARIA EN EL CORREGIMIENTO DE LA CALDERA - ROSERIA MANUAL Y CON GUADAÑAS, BACHEO MANUAL	EMPRESA ASOCIATIVA DE TRABAJO LA CALDERA E.A.T		X		25.357
PARCHEO EN CONCRETO ASFALTICO DE LA VIA AL ORIENTE DESDE LA GLORIETA MONUMENTO A LA PAZ HASTA EL BARRIO POPULAR	LUIS EVELIO ALVAREZ ORTIZ		X		31.990
CONSTRUCCION DEL CENTRO DE BIENESTAR ANIMAL Y CONTROL DE ENFERMEDADES ZONOTICAS DEL MUNICIPIO DE PASTO	ASTRID PAOLA MARTINEZ SALAS	GINA ERAZO MENDOZA	X		129.546
MANTENIMIENTO DE CAMINOS ECOLOGICOS CGTO. DE EL ENCANO VEREDAS, RAMOS, ROMERILLO, Y STA. LUCIA - PASTO	FRANCISCO JESUS CAÑIZARES PINO		X		999.992

PARCHEO EN CONCRETO ASFALTICO DE LA CALLE 15 ENTRE LAS CARRERAS 30A Y 34 CALLE 16 ENTRE CRA 28 Y AVDA, PANAMERICANA EN EL BARRIO VILLAS DE SAN RAFAEL - PASTO	LUIS ALFREDO MORILLO		X		32.147
ADECUACION DE ESCENARIO DEPORTIVO B/ STA. BARBARA DEL MPIO. DE PASTO	ARMANDO RAMIRO PANTOJA BENITEZ		X		32.214
PARCHEO SATELITE EN CONCRETO ASFALTICO DE LA CLL 22 ENTRE CRAS 9 Y 13 VARIOS SECTORES BARRIO MIRAFLORES Y BELEN - BARRIO EL PRADO - EN LA CLL 17 OTROS SECTORES	JAIRO ANDRES BRAVO GUERRERO		X		32.190
APERTURACRA 31 ENTRE CALLES 15 Y 16 DEL BARRIO SAN IGNACIO DEL MPIO. DE PASTO	LESLY ANITH NARVAEZ BENAVIDES		X		21.136
AMPLIACION VIA CARLOS PIZARRO- EL MANANTIAL MPIO DE PASTO	HAROLD IVAN CALCACHE		X		18.384
REALIZAR LA ADECUACION DEL POLIDEPORTIVO DE LA VDA. EL CAMPANERO - CGTO. DE CATAMBUCO - PASTO	LIBARDO ERASO HIDALGO		X		32.151
PARCHEO EN CONCRETO ASFALTICO DE LA CRA 30 ENTRE CALLES 18 y 20 CRA 31 ENTRE CALLES 18 Y 20 CRA 32A ENTRE CALLES 19 Y 20 OTROS. PASTO	JULIAN ALBERTO DE LA CRUZ		X		31.522
CONSTRUCCION Y REMODELACION DE REDES ELECTRICAS DE LA VDA. JURADO - CGTO. DE STA. BARBARA - PASTO	MILZON HOMERO DIAZ DIAZ		X		24.849
MEJORAMIENTO POLIDEPORTIVO VDA. SAN FERNANDO ALTO DEL MPIO. DE PASTO	MANUEL ALBERTO MESIAS ZUÑIGA		X		20.910
ADECUACION SALON CULTURAL DEL BARRIO JUANNOY BAJO DEL MPIO. DE PASTO	JORGE CESAREO GUERRERO MORA		X		7.540

PARCHEO EN CONCRETO RIGIDO DE LA CRA 4E ENTRE CLL 20 Y 21 BARRIO STA. BARBARA - OTROS BARRIO LORENZO - AIRE LIBRE - PASTO	NELSON GUERRERO ORTEGA		X		31.968
ADECUACION DEL POLIDEPORTIVO DEL BARRIO JUAN XXIII	ALVARO CARVAJAL VALENCIA		X		39.248
ADECUACION POLIDEPORTIVO EL SOCORRO CABECERA	JHERSON HUMBERTO PORTILLA GRANADA		X		32.236
PARCHEO EN CONCRETO ASFALTICO DE LA DIAG 16 ENTRE CRAS 43 Y 46 CLL 15 ENTRE CRAS 41 Y 41A - B.SAN JUAN DE DIOS OTROS - PASTO	EDWING DAYAN ORDOÑEZ VILLOTA		X		31.990
PARCHEO SATELITE EN CONCRETO ASFALTICO DE LA CLL 2 ENTRE CRAS 21 A 22B CLL 9 ENTRE CRAS. 13 Y 18 B CLL 12 ENTRE CRAS. 4 Y 8 VIAS AL CONTORNO DEL ESTADIO LIBERTAD, CLL 11 ENTRE CRAS 5 Y 6 BARRIOS CHAPAL, SAN MIGUEL - PASTO	JORGE ANDRES ORTIZ ROJAS		X		31.878
SUMINISTRO DE ADECUACIONES C.I.A.U	ELMER H SCHNEIDER & CIA LTDA - CASA ANDINA		X		11.441
ADECUACIONES DE LA REDES DEL CIAU	VALLEJOS HERMANOS INGENIEROS CIA LTDA		X		9.832

## ALCALDIA DE PASTO

### RELACION DE CONTRATOS DE OBRA - VIGENCIA 2010

Objeto de la obra pública	Nombre o razón social contratista	Nombre o razón social interventor	Estado		Valor ejecutado (millones de pesos)
			Ejecutado	En Proceso	
			(marque X)	(marque X)	
EJECUTAR LA OBRA DE REMOCION Y RETIRO DE MATERIAL SOBRANTE REQUERIDA PARA LA PREVENCIÓN Y ATENCIÓN OPORTUNA Y EFICAZ DE INCIDENTES QUE GENERA EMERGENCIAS Y / O DESASTRES EN EL MUNICIPIO DE PASTO	JAIRO HERNANDO ARCINIEGAS JURADO	DARIO ANDRES GOMEZ CABRERA	X		8.886
REALIZAR LA REMODELACION Y ADECUACION DE DOS OFICINAS DE LA SECRETARIA DE EDUCACION UBICADA EN LA CLL 18 No 25-59 DE PASTO	JUAN FRANCISCO MORILLO ROSERO	PATRICIA ROSAS ENRIQUEZ	X		26.642
PRESTACION DE SERVICIOS DE APOYO A LA GESTION EN LA SECRETARIA DE EDUCACION REALIZANDO LABORES DE CONSERJERIA Y MANTENIMIENTO EN LA I.E.M EDUARDO ROMO ROSERO	MANUEL MARIA GALLARDO CABRERA	RECTOR I.E.M EDUARDO ROMO ROSERO	X		477

CIERRE DE CUBIERTA EN FIBROCEMENTO DRYWAL Y VENTANAS METALICAS TIPO PERCIANA DE CUBIERTA DEL LA I.E.M MOCONDINO	CARLOS FERNANDO VALENCIA VITERY	PATRICIA ROSAS ENRIQUEZ	X		26.556
REMDELACION DE LA INSTITUCION EDUCATIVA MUNICIPAL EDUARDO MORA OSEJO DEL MUNICIPIO DE PASTO CONSISTENTE EN LA CONTRUCCION DE 3 AULAS Y UNIDAD SANITARIA	JAIRO GUILLERMO NARVAEZ BRAVO	PATRICIA ROSAS ENRIQUEZ	X		281.997
REMDELACION DE LA INSTITUCION EDUCATIVA MUNICIPAL MARCO FIDEL SUAREZ DEL MUNICIPIO DE PASTO CONSISTENTE EN LA CONTRUCCION DE 4 AULAS Y UNIDAD SANITARIA Y REPOSICION DE DOS AULAS	SEGUNDO FABIAN ERAZO BURBANO	DELLY DELGADO VELASCO	X		594.575
MEJORAMIENTO DE MURO DE BLOQE DE AULA EN LA ISNTITUCION EDUCATIVA MUNICIPAL DE OBONUCO UBICADA EN EL CTO DE OBONUCO	NANCY AMANDA RAMOS ORDOÑEZ	DELLY DELGADO VELASCO	X		5.029
CONSTRUCCION DE MURO DE PROTECCION EN GAVIONES Y CIERRES EN MAMPOSTERIA Y MALLA ESLABONADA EN LA RONDA DEL RIO PASTO SECTOR DE BAVARIA PEDAGIGICO Y LAS CUADRAS EN EL MPIO DE PASTO	HAROLD GILBERTO ERAZO GUERRERO	CLAUDIA INES ARAUJO LOPEZ	X		139.188
REALIZAR LA CONSTRUCCION ALCANTARILLADO DE AGUAS NEGRAS PARA EL SECTOR DE TESCUAL BAJO DEL CORREGIMIENTO DE MORASURCO DEL MPIO DE PASTO	FRANCISCO ROBERTO LOPEZ BENAVIDES	MARIA ALEJANDRA PANTOJA RODRIGUEZ	X		15.427

CONSTRUCCION DE VIADUCTOS PARA LA OPTIMIZACION DEL ACUEDUCTO DE LAS VEREDAS EL SOCORRO EL PUERTO DEL CORREGIMIENTO DEL ENCANO DEL MIPO DE PASTO	CARLOS ALBERTO TORRES MONTERO	CHRISTIAN GERARDO ORTEGA MESIAS	X		62.036
EJECUCION Y FINALIZACION DE OBRAS DE CONSTRUCCION DE LA RED DE ALCANTARILLADO SANITARIO DEL SECTOR DEL CEMENTERIO DE CANCHALA DEL CORREGIMIENTO DE MOCONDINO EN EL MPIO DE PASTO	ROSARIO DE FATIMA MARTINEZ DELGADO	CHRISTIAN GERARDO ORTEGA MESIAS	X		38.145
EJECUCION DE Y FINALIZACION DE OBRAS DE CONSTRUCCION DE LA RED DE ALCANTARILLADO SANITARIO DEL SECTOR PEJENDINO REYES DEL CORREGIMIENTO DE BUESAQUILLO DEL MUNICIPIO D EPASTO	LIBARDO ERASO HIDALGO	JAVIER MADROÑERO ANDRADE	X		111.165
REALIZAR LA OBRA DE ADECUACION DEL SENDERO ECOLOGICO EN EL AREA PROTEGIDA MUNICIPAL DIVINA PASTORA PREDIO DENOMINADO MI TERRUÑO KILOMETRO 17 VIA PASTO EN ENCANO SEGÚN ITEM Y CANTIDADES DE OBRA	RICARDO ARTURO VILLOTA ROJAS	CHRISTIAN GERARDO ORTEGA MESIAS	X		17.838
REALIZAR LA OBRA DE REPOSICION DE ALCANTARILLADO DE AGUAS NEGRAS PARA EL SECTOR DE SAN MARTIN DEL CGTO DE CATAMBUCO DEL MPIO DE PASTO	CONSORCIO OV	LUIS EDUARDO BURBANO VALLEJO	X		12.952
REALIZAR LA OBRA DE CONSTRUCCION DE ALCANTARILLADO DE AGUAS NEGRAS PARA LA VEREDA SAN MARTIN DEL CGTO DE CATAMBUCO DEL MPIO DE PASTO	CONSORCIO OV	LUIS EDUARDO BURBANO VALLEJO	X		26.374

ADECUACION DE SENDEROS ECOLOGICOS INTERPRETATIVO EN EL AREA PROTEGIDA MUNICIPAL MORASURCO EN EL MARCO DE PROYECTO PROTECCION PARA LA CONSERVACION DE RECURSOS HIDRICOS EN EL MPIO DE PASTO	FUNDACION PARA EL DESARROLLO SOSTENIBLE Y AMBIENTAL - FUNDACER	PHANOR JOSE SANCHEZ	X		7.492
ADECUACION DE SENDEROS ECOLOGICO INTERPRETATIVO EN AREA PROTEGIDA MUNICIPAL TABANO CAMPANERO PROYECTO PROTECCION PARA LA CONSERVACION DEL RECURSO HIDRICO EN EL MPIO	LUIS ALFREDO CHACHINOY ROJAS	MARCELA ENRIQUEZ	X		5.899
IMPLEMENTACION DE SISTEMA DE TRATAMIENTO PARA LA DEPURACION DE LAS AGUAS RESIDUALES DOMESTICAS Y PECUARIAS A TRAVES DE BIOFILTROS Y BIOGESTORES EN EL CORREGIMIENTO DE MOCONDINO DEL MPIO DE PASTO	KARINA ELISABETH MONCAYO MARTINEZ	LUIS EDUARDO BURBANO VALLEJO	X		28.825
OPTIMIZACION DEL ACUEDUCTO EN EL SECTOR PRADERA BAJO EN CORREGIMIENTO DE LA CALDERA DEL MUNICIPIO DE PASTO	SALOMON INGENIERIA LTDA DAVID RODRIGUEZ GABRIEL	LUIS EDUARDO BURBANO VALLEJO	X		227.999
CONTINUACION DE LA CONSTRUCCION DE LA RED DE ALCANTARILLADO SANITARIO Y PLUVIAL DEL SECTOR DE GONGOVI TO CENTRO DEL CGTO GONGOVI TO EN EL MPIO DE PASTO	ZENAIDA SANTANDER BURITICA	MARIA ALEJANDRA PANTOJA RODRIGUEZ	X		214.933
EJECUTAR LA OBRA DE ADECUACIONES LOCATIVAS DELAS SALAS DE RETENCION TRANSITORIA FASE II BARRIO CORAZON DE JESUS DE LA CIUDAD DE PASTO	LUIS EDUARDO CANO SAMBONI	NANCY LAGOS BRAVO	X		6.654



ADECUACION DE LA OFICINA DE PLANEACION DE GESTION INSTITUCIONAL DE LA ALCALDIA DE PASTO DEACUERDO CON LOS DISEÑOS PLANOS Y ESPECIFICACIONES SUMINISTRADAS POR EL MUNICIPIO	CARLOS ANDRES RODRIGUEZ DORADO	MARIO GERMAN BENAVIDES GONZALEZ	X		7.835
CONSTRUCCION DE CERRAMIENTO E INSTALACION DE JUEGOS INFANTILES PARQUE DEL BARRIO BIFAMILIAR DE LA COMUNA 10 DE LA CIUDAD DE PASTO	TITO ALEJANDRO HORMAZA PEÑA	ALEXANDER CHACON VASQUEZ	X		26.503
ILUMINACION VIA PRINCIPAL PLANTA AGROINDUSTRIAL VEREDA SAN FERNANDO CENTRO CORREGIMIENTO SAN FERNANDO DEL MPIO DE PASTO	ALEX DARIO LASSO HIDALGO	OSCAR FERNANDO MONCAYO	X		19.401
PARCHEO SATELITE EN CONCRETO ASFALTICO CLL 18 KRA 32 Y TOROBAJO CRA 40 ENTRE CLL 18Y AVENIDA LOS ESTUDIANTES DE LA CIUDAD DE PASTO	JAIME GIOVANNI BOLAÑOS CUASPA	DARWIN ROSERO VEGA	X		32.228
CONSTRUCCION Y REMODELACION DE REDES ELECTRICAS VEREDA GUALMATAN CENTRO Y HURTECILLAS CORREGIMIENTO DE GUALMATAN DEL MPIO DE PASTO	JAIRO RAUL CERON ROSAS	OSCAR FERNANDO MONCAYO	X		19.510
CONSTRUCCION CERRAMIENTO POLIDEPORTIVO DEL BARRIO LA ESPERANZA DEL MUNICIPIO DE PASTO	EDWING DAYAN ORDOÑEZ VILLOTA	JIMMY YANDAR URBINA	X		18.877
CONSTRUCCION DE SARDINELES DEL BARRIO SANTIAGO DE LA COMUNA 1 DEL MUNICIPIO DE PASTO	JAIRO HERNANDO ARCINIEGAS JURADO	ALEXANDER CHACON VASQUEZ	X		9.869

CONSTRUCCION DE REDES ELCETRICAS II FASE VEREDA ALTO SAN FERNANDO CORREGIMIENTO DE SAN FERNANDO DEL MUNICIPIO DE PASTO	JOSE OTALIVAR GUTIERREZ TABAREZ	OSCAR FERNANDO MONCAYO	X		32.081
PARCHEO SATELITE EN CONCRETO ASFALTICO DE LA VIA ORIENTE DESDE LA GLORIETA DEL MONUMENTO A LA PAZ HASTA EL BARRIO POPULAR Y LA PAZ DE LA CIUDAD	BETTY ARACELY BENAVIDES MEZA	DARWIN ROSERO VEGA	X		32.160
APLICACIÓN POLIDEPORTIVO VEREDA SAN ANTONIO DEL CORREGIMIENTO DE LA CALDERA DEL MUNICIPIO DE PASTO	DIEGO REINEL FERNANDEZ ORDOÑEZ	MARIO GERMAN BENAVIDES GONZALEZ	X		14.648
REALIZAR LA CONSTRUCCION DEL PARQUE TAMASAGRA DE LA CIUDAD DE PASTO	LUZ ANGELICA TUMAL ZAMBRANO	ALEXANDER CHACON VASQUEZ	X		14.665
CONSTRUCCION CERRAMIENTO POLIDEPORTIVO VILLA LUCIA DEACUEDO CON LOS DISEÑOS PLANOS Y ESPECIFICACIONES SUMINISTRADAS POR EL MUNICIPIO	ARMANDO RAMIRO PANTOJA BENITEZ	MARIO GERMAN BENAVIDES GONZALEZ	X		13.025
CONSTRUCCION PARQUE VILLA DE LOS RIOS DE ACUERDO CON LOS DISEÑOS PLANO Y ESPECIFICACIONES SUMINISTRADAAS POR EL MINICIPIO	LUIS CARLOS UNIGARRO SANTACRUZ	ALEXANDER CHACON VASQUEZ	X		19.581
CONTRATAR LA OBRA DE PAVIMENTACION EN ASFALTO DE LA VIA CORREGIMIENTO DE SAN FERNANDO - CORREGIMIENTO DE CABRERA DEL MUNICIPIO DE PASTO	CRISTHIAN CAMILO MORENO HERRERA	JOHN BYRON GUEVARA SOLARTE	X		127.483

ADECUACION PARQUE NUEVA VILLA FLOR DEACUERDO CON LOS DISEÑOS PLANOS Y ESPECIFICACIONES SUMINISTRADAS POR EL MUNICIPIO DE PASTO EN CONDICIONES Y CONTENIDOS EN LA PROPUESTA	GIOVANNY ANDRES CALDERON	ALEXANDER CHACON VASQUEZ	X		19.552
EJECUCION DE LA OBRA DE MANTENIMIENTO ROTATIVO Y RUTINARIO DE LAS VIAS DE LOS CORREGIMIENTOS DE BUESAQUILLO SAN FERNANDO CABRERA Y MOCONDINO DEL MPIO DE PASTO	PROYECCION CABRERA E.A.T VIRGILIO HIDALGO NARVAEZ	GINA ERAZO MENDOZA	X		58.548
EJECUCION DE OBRA DE MANTENIMIENTO ROTATIVO Y RUTINARIO DE LAS VIAS EN EL CORREGIMIENTO DE CTAMBUCO SECTOR II DEL MUNICIPIO DE PASTO	EMPRESA ASOCIATIVA DE TRABAJO FLOR DEL CAMPO E.A.T	GINA ERAZO MENDOZA	X		62.245
EJECUCION DE OBRAS DE MANTENIMIENTO ROTATIVOS Y RUTINARIOS DE LAS VIAS DE LOS CORREGIMIENTOS DE SANTA BARBARA Y EL SOCORRO DEL MUNICIPIO DE PASTO	EMPRESA ASOCIATIVA DE TRABAJADORES DE VIAS RURALES E.A.T	GINA ERAZO MENDOZA	X		61.906
EJECUCION DE OBRAS DE MANTENIMIENTO ROTATIVOS Y RUTINARIOS DE LAS VIAS DE LOS CORREGIMIENTOS DE LA CALDERA DEL MUNICIPIO DE PASTO	EMPRESA ASOCIATIVA DE TRABAJO LA CALDERA E.A.T	GINA ERAZO MENDOZA	X		28.133
EJECUCION DE OBRAS DE MANTENIMIENTO ROTATIVOS Y RUTINARIOS DE LAS VIAS DE LOS CORREGIMIENTOS DE SANTA BARBARA SECTOR I Y CATAMBUCO SECTOR I DEL MUNICIPIO DE PASTO	EMPRESA ASOCIATIVA DE TRABAJO NUEVA GENERACION E.A.T	GINA ERAZO MENDOZA	X		58.210

EJECUTAR PARA EL MUNICIPIO DE PASTO LA OBRA DE MANTENIMIENTO VIAL VEREDAS DE LA CLADERA DEL MUNICIPIO DE PASTO	EMPRESA ASOCIATIVA DE TRABAJO PARA MANTENIMIENTO Y CONSTRUCCION CASP	GINA ERAZO MENDOZA	X		20.419
EJECUCION DE OBRA DE MANTENIMIENTO ROTATIVO Y RUTINARIO DE LAS VIAS EN EL CORREGIMIENTO DEL ENCANO DEL MPIO DE PASTO	EMPRESA ASOCIATIVA DE TRABAJO GUARDIANES DE VIAS VEREDALES ENCANTO VIAS	GINA ERAZO MENDOZA	X		49.788
EJECUTAR LA OBRA DE MANTENIMIENTO VIAL VEREDAS LOS ANGELES LAS IGLESIA SANTANDER DEL CORREGIMIENTO DE SANTA BARBARA DEL MUNICIPIO DE PASTO	EMPRESA ASOCIATIVA DE TRABAJADORES DEL SUR	GINA ERAZO MENDOZA	X		32.467
CONSTRUCCION DE CERRAMIENTO Y DOTACION DE JUEGOS INFANTILES DEL APRQUE QUILLACINGA	VICTOR MANUEL MERA LOPEZ	ALEXANDER CHACON VASQUEZ	X		19.670
CONSTRUCCION DE UN CENTRO DE ATENCION INTEGRAL PARA LA PRIMERA INFANCIA EN LA INSTITUCION EDUCATIVA MPAL HERALDO ROMERO DEL MPIO DE PASTO	ANIBAL GUERRA ZAMBRANO	JIMMY YANDAR URBINA	X		298.441
EJECUTAR LA OBRA DE PARCHEO SATELITE EN CONCRETO ASFALTICO DE LOS BARRIOS PALERMO Y LAS CUADRAS DE LA CUIDAD DE PASTO	JUAN CARLOS VALENCIA CARVAJAL	DARWIN ROSERO VEGA	X		32.667
EJECUTAR LA OBRA DE PARCHEO SATELITE EN CONCRETO ASFALTICO DE LA CLL 12 BARRIO CHAPAL CLL9 ENTRE CRA 13 Y 18 B CLL 2 ENTRE CRA 21 A Y 22 B CONTORNO ESTADIO LIBERTAD AVENIDA BOYACA CON CRA 22B DE LA CUIDAD DE PASTO	JUAN CARLOS VALENCIA CARVAJAL	DARWIN ROSERO VEGA	X		32.208

CONSTRUCCION OBRAS ATENCION EMERGENCIA CALLE 21A CON CRA 39 COLINDANTE RIO PASTO SECTOR LA RIVERA DE LA CIUDAD DE PASTO	MAURO ARMANDO MORALES REVELO	ALEXANDER WOODCOCK RENGIFO	X		96.277
EJECUTAR LA OBRA DE CONSTRUCCION DE LA CANCHA DE FUTBOL SOBRE LA ESCOMBREIRA DE LA QUEBRADA GUACHUCAL DEL MPIO DE PASTO DEACUERDO CON LOS DISEÑOS PLANOS Y ESPECIFICACIONES SUMINISTRADAS POR EL MPIO	LIBARDO ERASO HIDALGO	JIMMY YANDAR URBINA	X		186.573
EJECUTAR LA OBRA DE CONSTRUCCION DE 10 CASSETAS PARA LA VENTA DE COMIDAS RAPIDAS EN EL PARQUE BOLIVAR DEL MPIO DE PASTO DEACUERDO CON LOS DISEÑOS PLANOS Y ESPECIFICACIONES SUMINISTRADAS POR EL MPIO	SEBASTIAN ERAZO ARTURO	JIMMY YANDAR URBINA	X		198.353
PARCHEO SATELITE EN CONCRETO ASFALTICO CRA 19 ANTIGUA SALIDA AL NORTE DESDE LA CALLE 22 FRENTE AL HOSPITAL CIVIL DIAG 16 A ENTRE CRA 44 Y 46 BARRIOS LA LOMITA Y LA COLINA DE LA CIUDAD DE PASTO	GREICY DAYANA MINGAN BATALLAS	DARWIN ROSERO VEGA	X		31.639
EJECUTAR LA OBRA DE MANTENIMIENTO DE CAMINOS ECOLOGICOS QUE COMUNICAN LAS VEREDAS DE ROMERILLO RAMOS Y SANTA LUCIA DEL CTO DE EL ENCANO DEL MUNICIPIO DE PASTO	E.A.T. TRABAJADORES DEL GUAMES	GINA ERAZO MENDOZA	X		29.952
PARCHEO SATELITE EN CONCRETO ASFALTICO DE LA AVENIDA BOLIVAR BARRIO EL RECUERDO Y LA PAZ DE LA CIUDAD DE PASTO	JAIRO ANDRES BRAVO GUERRERO	SUBSECRETARIA DE COBERTURA	X		32.252

EJECUCION DE LA OBRA DE PAVIMENTACION EN ASFALTO DE LA VIA DE ACCESO AL CORREGIMIENTO DE JONGOVITO DEL MPIO DE PASTO	ISRAEL OSPINA LONDOÑO	GINA ERAZO MENDOZA	X		112.036
CONSTRUCCION DE CERRAMIENTO POLIDEPORTIVO BARRIO NUEVO SOL DEL MPIO DE PASTO	JHERSON HUMBERTO PORTILLA GRANADA	JIMMY YANDAR URBINA	X		20.102
EJECUCION DE LA OBRA DE REDES ELECTRICAS DE LA VEREDA SAN GABRIEL DEL CORREGIMIENTO DEL SOCORRO DEL MPIO DE PASTO	ALEX DARIO LASSO HIDALGO	OSCAR FERNANDO MONCAYO	X		49.407
CONSTRUCCION DE REDES ELECTRICAS PARA EL ALUMBRADO PUBLICO DE LA VIA PRINCIPAL DEL CEMENTERIO CENTRAL DE SAN JUAN DE ANGANÓY CORREGIMIENTO DE MAPACHICO DEL MPIO DE PASTO	JUAN CARLOS ARAUJO SALAZAR	OSCAR FERNANDO MONCAYO	X		9.983
ARREGLO DE LA VIA QUE SIRVE DE ACCESO A LOS PREDIOS DEL SEÑOR ALFREDO GAVILANES DESDE EL BARRIO VILLADOCENTE DEL MPIO DE APSTO EN CUMPLIMIENTO A CONCILIACION PREJUDICIAL SEGÚN ACTA 04 DE ABRIL DE 2010 DE COMITÉ DE CONCILIACION Y DEFENSA JUDICIAL DEL MPIO	JOSE FELIX HERNANDEZ GARCES	GINA ERAZO MENDOZA	X		14.780
EJECUCION DE LA OBRA DE AMPLIACION Y ADECUACION DE LAS INSTALACIONES DEL JARDIN PILOTO DEL BARRIO TAMASAGRA DEL MPIO DE PASTO	CONSORCIO C-8	JIMMY YANDAR URBINA	X		304.328
ELABORACION E INSTALACION DE CANCHAS POLIDEPORTIVO VEREDA TAMBOLOMA DEL MUNICIPIO DE PASTO	ALVARO CARVAJAL VALENCIA	MARIO GERMAN BENAVIDES GONZALEZ	X		6.625

RECONSTRUCCION CERRAMIENTO CANCHA DE FUTBOL LORENZO DE ALDANA DEL MUNICIPIO DE PASTO	LUIS CARLOS UNIGARRO SANTACRUZ	MARIO GERMAN BENAVIDES GONZALEZ	X		32.796
EJECUCION DE LA OBRA DE CONSTRUCCION DE UN CENTRO DE REUPERACION NUTRICIONAL " NIDO NUTRIR " PARA LA ATENCION INTEGRAL EN LE BARRIO LA PALMA DEL MUNICIPIO DE PASTO	JOSE FELIX HERNANDEZ GARCES	JIMMY YANDAR URBINA	X		267.148
PARCHEO SATELITE EN CONCRETO ASFALTICO DEL CENTRO DE LA CIUDAD DE PASTO	GREICY DAYANA MINGAN BATALLAS	DARWIN ROSERO VEGA	X		32.394
PARCHEO SATELITE EN CONCRETO ASFALTICO DE LOS BARRIOS SAN IGNACIO LA AURORA LAS ACACIAS PANORAMICO I Y II Y LOS ROSALES DE LA CIUDAD DE PASTO	HOMERO ARMANDO MEJIA SANTACRUZ	DARWIN ROSERO VEGA	X		32.615
PARCHEO SATELITE EN CONCRETO ASFALTICO DE LOS BARRIOS DE LA COMUNA 6 TAMASAGRA II SUMANTAMBO NIZA BACHUE Y SECTOR ESTADIO LIBERTAD DE LA CIUDAD DE PASTO	DIEGO REINEL FERNANDEZ ORDOÑEZ	DARWIN ROSERO VEGA	X		32.370
PARCHEO SATELITE EN CONCRETO ASFALTICO DE LA CRA 4 ENTRE LA CLL 12 Y CONFAMILIAR MIRAFLORES Y DE LA CLL 22 DESDE LA CRA 1 HASTA LA CRA 19 AVENIDA SANTADER CON CRA 24 DE L A CIUDAD DE PASTO	LUIS ALFREDO MORILLO	DARWIN ROSERO VEGA	X		32.460
CONTRUCCION DE REDES ELECTRICAS VEREDA SAN FRANCISCO SECTOR SAN SEBASTIAN LAS PALMAS CORREGIMIENTO DE BUESAQUILLO DEL MPIO DE PASTO	VALLEJOS HERMANOS INGENIEROS CIA LTDA	OSCAR FERNANDO MONCAYO	X		21.391

CAMBIO DE POSTES TRANSFORMADORES Y MEJORAMIENTO DE RED ELECTRICA PARA LA VEREDA DE SAN ANTONIO DEL CORREGIMIENTO DE OBONUCO	ALVARO CHAMORRO CABRERA	OSCAR FERNANDO MONCAYO	X		30.869
CONSTRUCCION DE REDES ELECTRICAS VEREDA LA ALIANZA SECTOR BELLAVISTA CORREGIMIENTO DE BUESAQUILLO DEL MPIO DE PASTO	JAIRO RENE CAICEDO CAICEDO	OSCAR FERNANDO MONCAYO	X		22.341
CONSTRUCCION DE SALA CUNA GUADALUPE DIRIGIDO A LA ATENCION INTEGRAL DE LA PRIMERA INFANCIA EN EL CORREGIMIENTO DE CATAMBUCO DEL MPIO DE PASTO	JESUS FRANCO YELA RODRIGUEZ	JIMMY YANDAR URBINA	X		89.446
ADECUACION Y MEJORAMIENTO CANCHA DE FUTBOL DE PARQUE BOLIVAR DEL MPIO DE PASTO CUMPLIENDO SENTENCIAS DEL 21 ENERO DE 2010 DEL TRIBUNAL ADMINISTRATIVO DE NARIÑO DENTRO DE LA ACCION POPULAR 2009	ANA BOLENA RIVERA MEZA	JIMMY YANDAR URBINA	X		32.570
EJECUTAR LA OBRA DE MEJORAMIENTO DE VIA Y PASO VEHICULAR VEREDAS MOTILON T ROMERILLO DEL CORREGIMIENTO DEL ENCANO DEL MUNICIPIO DE PASTO	COOPERATIVA DE TRABAJO ASOCIADO BRISAS DEL LAGO	GINA ERAZO MENDOZA	X		31.963
EJECUCION DE LA OBRA DE REHABILITACION EN CONCRETO ASFALTICO DE LA CALLE 16A DE LA URBANIZACION VILLA DOCENTE DEL MPIO DE PASTO	CRISTHIAN CAMILO MORENO HERRERA	DARWIN ROSERO VEGA	X		37.493



CONSTRUCCION DE CERRAMIENTO PERIMETRAL Y GRADERIAS DEL POLIDEPORTIVO DE LA VEREDA SANTANDER DEL CGTO DE OBONUCO DE MPIO DE PASTO	JOSE MAURICIO TIMANA TREJO	EDGAR BETANCOURTH ROSERO	X		74.958
SELECCIONAR LA MEJOR OFERTA PARA CONTRATAR LA EJECUCION DE LA OBRA DE CONSTRUCCION CERRAMIENTO Y GRADERIA DE LA CANCHA DE FUTBOL DEL CGTO DE SANTA BARBARA SECTOR CENTRO DEL MPIO DE PASTO	MARIA CONSTANZA MESIAS OCAÑA	EDGAR BETANCOURTH ROSERO	X		76.913
EJECUTAR LA OBRA DE CERRAMIENTO DE LA CANCHA DE VOLEIBOL DEL BARRIO TAMASAGRA Y DEL POLIDEPORTIVO DEL BARRIO PANDIACO DEL MUNICIPIO DE PASTO	MARIA EUEGENIA CARVAJAL	EDGAR BETANCOURTH ROSERO	X		42.147
EJECUCION DE LA OBRA DE MEJORAMIENTO DE LA CANCHA DE FUTBOL EN LA VEREDA DUARTE DEL CORREGIMIENTO DE CABRERA DEL MUNICIPIO DE PASTO	RAFAEL GRANJA PELAEZ	EDGAR BETANCOURTH ROSERO	X		128.021
CONSTRUCCION CERRAMIENTO POLIDEPORTIVO BARRIO GRANADA COMUNA 6 DEL MUNICIPIO DE PASTO	RUTH AMALIA IBARRA CORTES	JIMMY YANDAR URBINA	X		27.113
ADECUCACION DEL DEL PARQUE DEL BARRIO LA CAROLINA COMUNA 12 DEL MUNICIPIO D EPASTO	EDGAR ARMANDO BETANCOURTH ROSERO	ALEXANDER CHACON VASQUEZ	X		32.870
CONSTRUCCION DE PARQUE SUMATAMBO DE LA CIUDAD DE PASTO	EDWING DAYAN ORDOÑEZ VILLOTA	ALEXANDER CHACON VASQUEZ	X		29.628
REMODELACION REDES ELECTRICAS II ETAPA VEREDA DOLORES COGTO DE MOCONDINO DEL MPIO DE PASTO	DIEGO FERNANDO MAYA PAREDES	JUAN CARLOS ARAUJO	X		15.477

ADECUACION CERRAMIENTO POLIDEPORTIVO BARRIO CAPUSIGRA COMUNA 7 DEL MUNICIPIO DE PASTO	JAVIER HOMERO MADROÑERO ANDRADE	MARIO GERMAN BENAVIDES GONZALEZ	X		26.842
ADECUACION POLIDEPORTIVO BARRIO CHAMBU II ETAPA DEL MPIO DE PASTO	EFRAIN SANTANDER ESPAÑA	MARIO GERMAN BENAVIDES GONZALEZ	X		29.500
CONSTRUCCION DE CERRAMIENTO POLIDEPORTIVO BARRIO TAMASAGRA 1 COMUNA 6 DEL MUNICIPIO DE PASTO	ANDRES ALBERTO MARTINEZ SOLARTE	JIMMY YANDAR URBINA	X		17.677
CONSTRUCCION DE BORDILLOS Y PLACA HUELLA EN LA CRA 12 ESTE B BARRIO EL ROSARIO	JAVIER ARMANDO RODRIGUEZ CORAL	GINA ERAZO MENDOZA	X		3.451
PARCHEO SATELITE EN CONCRETO ASFALTICOEN DIFERENTES SECTORES DE LA CIUDAD COMO CARRERA 32 ENTRE CALLES 10 Y 18, CARRERA 30A ENTRE CALLES 10 Y 15 CALLE 10 ENTRE CARRERA 32 Y AV. PANAMERICANA, CALLE 18 SECTOR TOROBAJO CALLE 15 ENTRE CARRERAS 3A Y 34, PARAL	MAURICIO MELO MOSQUERA	DARWIN ROSERO VEGA	X		32.281
PARCHEO SATELITE CONCRETO ASFALTICO DE LA SENDA DEL CARNAVAL DE LA CIUDAD DE PASTO	VICTOR MANUEL MERA LOPEZ	DARWIN ROSERO VEGA	X		32.785
CONSTRUCCION DE REDES ELECTRICAS VEREDA CUJACAL SECTOR FUNDACION MARIA NAZARETH CGTO DE BUESAQUILLO DEL MPIO DE PASTO	MILZON HOMERO DIAZ DIAZ	JUAN CARLOS ARAUJO	X		19.264

PARCHEO SATELITE EN CONCRETO ASFALTICO EN DIFERENTES SECTORES DE LA CIUDAD DE PASTO CLL 15 A 21 CON CRA 22 A 30 CLL 21 A CLL 30 Y 31 A LAS CUADRAS AVENIDA IDEMA CON CRA 6A CRA 19 DESDE LA CLL 17 HASTA HOSPITAL CIVIL CRA 4 DESDE CALL 12 HASTA CONFAMILIAR	JAIRO FERNANDO MARTINEZ MIRANDA	DARWIN ROSERO VEGA	X		32.568
RECONSTRUCCION DE SARDINELES EN CONCRETO EN LA AVENIDA CHILE ENTRE CLL 18A Y GLORIETA ESTADIO LIBERTAD CRA 11 ENTRE CLL 14 Y 18 CRA 26 ENTRE CLL 2 Y 4 BARRIO CAPUSIGRA DE LA CIUDAD DE PASTO	JAMES GUILDER CABRERA BENAVIDES	DARWIN ROSERO VEGA	X		14.706
CONSTRUCCION EN ESTRUCTURA METALICA PUENTE PEATONAL VEREDA DOLORES SECTOR PUNTO PAZ COGTO DEL MOCONDINO DEL MPIO DE PASTO	GUILLERMO EDMUNDO PAZ CALVACHE	GINA ERAZO MENDOZA	X		15.237
ADECUACION CANCHA DE CHAZA VEREDA MOCONDINO CENTRO DEL CGTO DE MOCONDINO DEL MPIO DE PASTO	LUIS ERNESTO DELGADO ESCUDERO	JIMMY YANDAR URBINA	X		5.243
CONSTRUCCION EN ESTRUCTURA METALICA PUENTE VEHICULAR VEREDA LA JOSEFINA SECTOR ESCUELA COGTO DEL MORASURCO DEL MPIO DE PASTO	FERNANDO ANDRES RUIZ MADROÑERO	GINA ERAZO MENDOZA	X		29.489
CONSTRUCCION DEL PUENTE PEATONAL VEREDA DOLORES SECTOR QUEBRADA AGUAS CALIENTES VIA CAPULI CGTO DE MOCONDINO DEL MPIO DE PASTO	FERNANDO ANDRES RUIZ MADROÑERO	GINA ERAZO MENDOZA	X		15.399

CONTRATAR LA CONSTRUCCION DE LA PRIMERA FASE DE LA PISTA ATLETICA SINTETICA EN LA UNIDAD DEPORTIVA RECREATIVA Y AMBIENTAL - OBOUNUCO DEL MPIO DE PASTO	EDGAR ORLANDO CALVACHE CERON	HAROLD FELICIANO TORRES JOJOA	X		991.286
PARCHEO EN CONCRETO RIGIDO EN LA CRA 20 A FRENTE A LA CASA No 8-05 BARRIO VILLA LUCIA MANZANA C BARRIO NIZAN II CALLE 12 G CON CRA 6 BARRIO SAN MARTIN CALLE 17 CON CRA 2 Y CRA 1 ENTRE CALLES 17 Y 18 BARRIO LORENZO Y CRA 6A FENTRE A LA CASA No 18 BIS-19 BA	JAIME GIOVANNI BOLAÑOS CUASPA	DARWIN ROSERO VEGA	X		32.121
PARCHEO SATELITE EN CONCRETO ASFALTICO DE LA COMUNA 2 DE LA CIUADADDE PASTO	JOSE SOLARTE PASTAS	DARWIN ROSERO VEGA	X		24.697
CONSTRUCCION DE CERRAMIENTO DEL PARQUE DEL BARRIO LORENZO ARTESANAL DE LA COMUNA 4 DE LA CIUDAD DE PASTO	JIMENA GONZALEZ VILLOTA	ALEXANDER CHACON VASQUEZ	X		29.206
EJECUTAR LA OBRA DE MANTENIMIENTO VIAL CON AMPLIACION Y AFIRMADO DE VIAS VEREDAS SANTA TERESITA SANTA LUCIA CGTO DEL ENCANO MPIO DE PASTO	EMPRESA ASOCIATIVA DE TRABAJO MANTENIMIENTO Y CONSERVACION VIAL Y CAMINOS ECOLOGICOS ECOVIAS	GINA ERAZO MENDOZA	X		32.220
PARCHEO SATELITE ASFALTICO EN VARIO SECTORES DE LA CIUDAD DE PASTO DEACUERDO CON LOS DISEÑOS, PLANOS Y ESPECIFICACIONES SUMINISTRADAS POR EL MUNICIPIO	JAIME ENRIQUE ARELLANO MORENO	DARWIN ROSERO VEGA	X		32.539

CONSTRUCCION DEL POLIDEPORTIVO DEL BARRIO LA FLORESTA EN LA COMUNA 10 DEL MPIO. DE PASTO DEACUERDO CON LOS DISEÑOS PLANOS Y ESPECIFICACIONES SUMINISTRADAS POR EL MUNICIPIO	RAMIRO ORDOÑEZ LASSO	JIMMY YANDAR URBINA	X		44.745
PARCHEO SATELITE CONCRETO ASFALTICO EN DIFERENTES SECTORES DE LA COMUNA 7,8,Y 9 DE LA CIUDAD DE PASTO DEACUERDO CON LOS DISEÑOS PLANOS Y ESPECIFICACIONES SUMINISTRADAS POR EL MUNICIPIO	JAIME ENRIQUE ARELLANO MORENO	DARWIN ROSERO VEGA	X		32.346
EJECUCION DE LA OBRA DE CONSTRUCCION DE PLACA PARA EL POLIDEPORTIVO DE LA VEREDA TAMBOLOMA DE L CORREGIMIENTO DE BUESAQUILLO DEL MUNICIPIO DE PASTO	ADRIANA CABRERA LOPEZ	MARIO GERMAN BENAVIDES GONZALEZ	X		39.699
EJECUTAR LA OBRA DE PARCHEO SSATELITE EN CONCRETO ASFALTICO DE LA CALLE 16 ENTRE CRA 28 Y HOSPITAL SAN PEDRO Y EL BARRIO EL DORADO DE LA CIUDAD DE PASTO	ALFREDO GASPAR ROSERO FLOREZ	DARWIN ROSERO VEGA	X		32.482
SUMINISTRO E INSTALACION DE 3 POSTES VEREDA MOTILON SECTOR LAS LAJAS CORREGIMIENTO DEL ENCANO DEL MPIO DE PASTO	BERNARDO GUERRA DE LA ROSA	JUAN CARLOS ARAUJO	X		1.166
CONSTRUCCION POLIDEPORTIVO EN LA VEREDA SAN JUAN ALTO DEL CORREGIMIENTO DE MORASURCO DEL MUNICIPIO DE PASTO	DARIO FERNANDO BUCHELY MUÑOZ	JIMMY YANDAR URBINA	X		29.370

MEJORAMIENTO CANCHA DE FUTBOL 8 DE LA VEREDA DOLORES CENTRO CORREGIMIENTO DE MOCONDINO DEL MUNICIPIO DE PASTO	JAIME SANTANDER ESPAÑA	MARIO GERMAN BENAVIDES GONZALEZ	X		19.646
ADECUACION DE REDES ELECTRICAS Y LEGALIZACION ANTE CEDENAR S.A. E.S.P DE LA URBANIZACION GILBERTO PABON CGTO DE GONGOVITO DEL MPIO DE PASTO	MILZON HOMERO DIAZ DIAZ	JUAN CARLOS ARAUJO	X		3.346
EJECUCION DE LA OBRA DE CONSTRUCCION DEL POLIDEPORTIVO DEL BARRIO VILLA GUERRERO Y EL FUTURO EN LA COMUNA 10 DEL MPIO DE PASTO	PEDRO SAGANOME AGUILERA	MARIO GERMAN BENAVIDES GONZALEZ	X		44.931
EJECUCION DE LA OBRA DE MEJORAMIENTO DEL POLIDEPORTIVO DE LA VEREDA SAN JUAN DE ANGANNOY DEL CORREGIMIENTO DE MAPACHICO DEL MUNICIPIO DE PASTO	ZENAIDA SANTANDER BURITICA	MARIO GERMAN BENAVIDES GONZALEZ	X		41.374
CONSTRUCCION DE CERRAMIENTO POLIDEPORTIVO BARRIO LA PAZ COMUNA 4 DEL MUNICIPIO DE PASTO	MAURICIO MELO MOSQUERA	JIMMY YANDAR URBINA	X		29.348
PARCHEO SATELITE EN CONCRETO ASFALTICO EN LA CRA 25 ENTRE CALLE 11Y 13 CRA 27 CON CLL 11 CRA 24 Y 25 BARRIO SANTA ISABEL CRA 21A ENTRE CALL 3 Y 4 BARRIO LOS BALCONES CALL 2 ENTRE CRA 21A 22 B CALL 9 ENTRE CRA 13 Y 18B CALL 12 BARRIO CHAPAL AV JULIAN BUCH	GIOVANNY ANDRES CALDERON	DARWIN ROSERO VEGA	X		32.291

PARCHEO SATELITE EN CONCRETO ASFALTICO EN LA CRA 10E ENTRE CLL 21G Y 21H Y CLL 21G ENTRE CRA 10C Y 11 BARRIO CAICEDONIA CALL 21E BARRIO EL GUAMUEZ CALL 21C Y 21D ENTRE CRA 1E Y3 E BARRIO MERCEDARIO MZA H BARRIO SANTA MONICA CLL 21 Y DIAG 12C VILLAFLO II	MARIO FERNANDO SOLARTE RODRIGUEZ	DARWIN ROSERO VEGA	X		32.438
EJECUCION DE LA OBRA DE CONSTRUCCION DE POLIDEPORTIVO DEL BARRIO TAMASAGRA I EN LA COMUNA 6 DEL MUNICIPIO DE PASTO	GERMAN ALIRIO MONTENEGRO REVELO	JIMMY YANDAR URBINA	X		34.543
CONSTRUCCION RECALDE CIMENTACION ESTRIBO PUENTE VIA QUE CONDUCE URBANIZACION NUEVO AMANECER	BETTY LILIANA QUITIAQUEZ YEPEZ	JOHN BYRON GUEVARA SOLARTE	X		20.639
CONSTRUCCION MURO DE CONTENCIÓN PARA APERTURA CALLE8 OESTE ENTRE CRA 36A Y 36B BARRIO ANGANÓY DEL MPIO DE PASTO	DIEGO VALENCIA NEIRA	JOHN BYRON GUEVARA SOLARTE	X		28.388
CONSTRUCCION DE CERRAMIENTO PARQUE NUEVO HORIENTE DEL MUNICIPIO DE PASTO	GIOVANNY ANDRES CALDERON	ALEXANDER CHACON VASQUEZ	X		24.430
CONSTRUCCION CERRAMIENTO Y A RREGLO DE JUEGOS INFANTILES PARQUE DEL BARRIO VILLAFLO LL COMUNA 3 DEL MUNICIPIO DE PASTO	FABIAN VELA SANTACRUZ	ALEXANDER CHACON VASQUEZ	X		18.745
CONSTRUCCION CERRAMIENTO PARQUE QUITO LOPEZ COMUNA 6 DEL MUNICIPIO DE PASTO	FERNANDO LAGOS LOPEZ	ALEXANDER CHACON VASQUEZ	X		9.806
CONSTRUCCION OBRAS ATENCION EMERGENCIA CALLE 21A CON CRA 34 COLINDANTE RIO PASTO SECTOR LA RIVERA DE LA CIUDAD DE PASTO	MAURICIO MELO MOSQUERA	ALEXANDER WOODCOCK RENGIFO	X		40.140

REALIZAR LA MANO DE OBRA PARA LA DEMARCACION VIAL DE 2.500 MTS CUADRADOS DE PINTURA SUMINISTRADA POR LA SECRETARIA DE TRANSITO Y TRANSPORTE DEL MPIO DE PASTO	NELSON ARMANDO VALLEJO VELASQUEZ - IMPREPLAST DE NARIÑO	JAIME HERNAN ROJAS	X		6.000
REALIZAR LA MANO DE OBRA PARA LA DEMARCACION VIAL DE 8.000 MTS CUADRADOS DE PINTURA, SUMINISTRADA POR LA STTM DEL MPIO DE PASTO NO INCLUYE ELEMENTOS PARA LA APLICACIÓN FISICA DE PINTURA LO CUAL SE SUMINISTRARA POR PARTE DEL CONTRATISTA	SERVICIOS TECNICOS EN INGENIERIA Y SEÑALIZACION EU	JAVIER RECALDE MARTINEZ	X		19.995



## ALCALDIA DE PASTO

### RELACION DE CONTRATOS DE OBRA - VIGENCIA 2011

Objeto de la obra pública	Nombre o razón social contratista	Nombre o razón social interventor	Estado		Valor ejecutado (millones de pesos)
			Ejecutado	En Proceso	
			(marque X)	(marque X)	
SELECCIONAR LA MEJOR OFERTA PARA CONTRATAR LAS OBRAS DE EXCAVACION Y RETIRO DE MATERIAL SOBRANTE REQUERIDAS PARA LA PREVENCIÓN Y ATENCIÓN OPORTUNA DE INCIDENTES QUE PUEDAN GENERAR EMERGENCIAS O DESASTRES EN EL MPIO	DANIEL ORLANDO ESTUPIÑAN HIDALGO	RICARDO ANTONIO ORTIZ OBANDO		X	12.263
EJECUCION DE OBRAS DE EXCAVACION Y RETIRO DE MATERIAL SOBRANTE REQUERIDAS PARA LA PREVENCIÓN Y ATENCIÓN OPORTUNA DE INCIDENTES QUE PUEDAN GENERAR EMERGENCIAS EN EL MPIO DE PASTO	GERMAN ALIRIO MONTENEGRO REVELO	RICARDO ANTONIO ORTIZ OBANDO		X	14.822
EJECUCION DE LA OBRA DE REMODELACION DE LA INSTITUCION EDUCATIVA NORMAL SUPERIOR DEL MPIO DE PASTO DEACUERDO CON LOS DISEÑOS PLANOS Y ESPECIFICACIONES SUMINISTRADAS POR EL MPIO EN CONDICIONES Y VALORES CONTENIDOS EN LAS PROPUESTAS	CONSORCIO JM	HERNAN DAVID ENRIQUEZ		X	735.699
SUMINISTRAR E INSTALAR UNIDADES SANITARIAS COMPLETAS EN EL SECTOR RURAL Y SUB URBANO DEL MPIO DE PASTO EN LAS CONDICIONES Y VALORES CONTENIDOS EN LA PROPUESTAS	CAROLINA TAMAYO PALACIO - DISTRIBUIDORA CATAMA	LUIS EDUARDO BURBANO VALLEJO		X	639.500
ADECUACION Y AMPLIACION SALON CULTURAL BARRIO SIMON BOLIVAR COMUNA 12 MPIO DE PASTO	SEGUNDO ARNOLD PALACIOS CORONEL	MARIO GERMAN BENAVIDES GONZALEZ		X	63.991

CONSTRUCCION SALON CULTURAL BARRIO LA FLORIDA COMUNA 12 DEL MPIO DE PASTO	EDUARDO ENRIQUE BENAVIDES VILLAREAL	MARIO GERMAN BENAVIDES GONZALEZ		X	88.100
SELECCIONAR LA MEJOR OFERTA PARA CONTRATAR EL MEJORAMIENTO CON ADOQUIN VIA PEATONAL BARRIO VILLA RECREO DEL MUNICIPIO DE PASTO	PEDRO SAGANOME AGUILERA	ANA CRISTINA CAIZA CABRERA		X	17.713
CONTRATAR LA EJECUCION DE LA OBRA DE CONSTRUCCION DEL ACUEDUCTO VEREDAL DE CANCHALA ALTO CGTO DE MOCONDINO DEL MPIO	ANDRES RICARDO MORA	LUIS EDUARDO BURBANO VALLEJO		X	145.807
SELECCIONAR LA MEJOR OFERTA PARA CONTRATAR LA ADECUACION Y MEJORAMIENTO PARQUE DEL BARRIO LORENZO ARTESANAL COMUNA 4 MPIO DE PASTO	HUGO FERNANDO MOSQUERA DAZA	ALEXANDER CHACON VASQUEZ		X	9.946
ADECUACION Y MEJORAMIENTO DE ZONA DEPORTIVA VEREDA ALTO ARRAYAN CORREGIMIENTO DE LA CALDERA DEL MPIO DE PASTO DEACUERDO CON LOS DISEÑOS PLANOS Y ESPECIFICACIONES SUMINISTRADAS POR EL MPIO	HEBER MAURICIO REVELO GUERRERO	JIMMY YANDAR URBINA		X	39.986
ADECUACION Y MEJORAMIENTO DE LOS PARQUES DE LAS MERCEDES COMUNA 3 CORREGIMIENTO DE OBONUCO SAN MIGUEL COMUNA 2 TAMASAGRA 2 COMUNA 6 Y QUILLOCTO COMUNA 10 DEL MPIO DE PASTO	HOMERO ERNESTO FUERTES LEYTON	ALEXANDER CHACON VASQUEZ		X	86.286
MEJORAMIENTO DE LA VIA CON ADOQUIN EN LA VEREDA TESCUAL CGTO DE MORASURCO LONGITUD 100 MTS CALZADA 4 MTS DEL MPIO DE PASTO	HCG INGENIERIA LTDA	GINA ERAZO MENDOZA	X		54.019
MEJORAMIENTO CON PAVIMENTO RIGIDO CALLE 27 A CARRERA 18C Y CALLE 27B BARRIO EL COMUN DEL MPIO DE PASTO	HAROLD ALBERTO MUÑOZ MUÑOZ	JOHN BYRON GUEVARA SOLARTE	X		78.204
ESTABILIZACION TALUD DE COLINDANTE DE LA URBANIZACION CIUDAD REAL DE LA CIUDAD DE PASTO	LUIS CARLOS UNIGARRO SANTACRUZ	JOHN BYRON GUEVARA SOLARTE	X		136.500

MEJORAMIENTO CON PAVIMENTO RIGIDO VIA ACCESO BARRIO VILLA ELENA Y CARRERA 3 URBANIZACION LAS ORQUIDEAS DEL MUNICIPIO DE PASTO	CONSORCIO SIPEL	JOHN BYRON GUEVARA SOLARTE	X		97.911
SELECCIONAR LA MEJOR OFERTA PARA CONTRATAR LA CONSTRUCCION DE UN MURO EN GAVIONES EN EL AREA PROTEGIDA DIVINA PASTORA CORREGIMIENTO DEL ENCANO DEL MUNICIPIO DE PASTO	JAIRO OMAR GONZALEZ NAVIA	LUIS EDUARDO BURBANO VALLEJO	X		25.945
ADECUACION Y MEJORAMIENTO DEL ESCENARIO DEPORTIVO Y RECREATIVO DEL BARRIO CORAZON DE JESUS COMUNA 11 DEL MPIO DE PASTO	ADRIANA CABRERA LOPEZ	JIMMY YANDAR URBINA	X		58.970
ADECUACION Y MEJORAMIENTO DE LA ZONA DEPORTIVA Y RECREATIVA DEL BARRIO QUITO LOPEZ COMUNA 6 DEL MPIO DE PASTO DEACUERDO CON LOS DISEÑOS PLANOS Y ESPECIFICACIONES SUMINISTRADAS POR EL MPIO EN LAS CODICIONES Y VALORES CONTENIDAS EN LA PROPUESTA	JESUS ARTURO MORA BRAVO	JIMMY YANDAR URBINA	X		64.441
MEJORAMIENTO CON PAVIMENTO RIGIDO CRA 21A ENTRE CALLES 2 Y 3 BARRIO LOS BALCONES Y CONSTRUCCION DE OBRA DE DRENAJE CRA 16 A ENTRE 10A Y 11 BARRIO ATAHUALPA DEL MPIO DE PASTO	HOMERO ERNESTO FUERTES LEYTON	JOHN BYRON GUEVARA SOLARTE	X		70.560
ADECUACION Y MEJORAMIENTO DEL ESCENARIO DEPORTIVO Y RECREATIVO DEL BARRIO LORENZO DE ALDANA COMUNA 4 DEL MPIO DE PASTO	GERMAN ALIRIO MONTENEGRO REVELO	JIMMY YANDAR URBINA	X		51.259
MEJORAMIENTO CON FILTROS SISTEMA DRENAJE AGUAS SUPERFICIALES VIA COLINDANTE BARRIO ALTAMIRA MPIO DE PASTO ( CUMPLIMIENTO ACCION POPULAR 2009-0049)	NASSER JAMIL NASIF ARCINIEGAS	JOHAN BYRON RINCON MENESES	X		25.302

MEJORAMIENTO CON ANDENES Y GRADERIAS VIA PEATONAL CALLE 32A ENTRE CARRERA 31B Y CALLE 32 BARRIO SINDAGUA	JUAN CARLOS COLLAZOS PALTA	JOHN BYRON GUEVARA SOLARTE	X		28.568
ADECUACION Y MEJORAMIENTO POLIDEPORTIVO BARRIO CAROLINA 2 DEL MPIO DE PASTO	DIEGO VALENCIA NEIRA	JIMMY YANDAR URBINA	X		65.036
ADECUACION Y MEJORAMIENTO ZONA DEPORTIVA DEL BARRIO 12 DE OCTUBRE DEL MPIO DE PASTO DEACUERDO CON LOS DISEÑOS PLANOS Y ESPECIFICACIONES SUMINISTRADAS POR EL MUNICIPIO	ALVARO HERNAN HURTADO BENAVIDES	JIMMY YANDAR URBINA	X		34.655
SELECCIONAR LA MEJOR OFERTA PARA CONTRATAR LA OBRA CONSTRUCCION ETAPA I RED DE MEDIA TENSION VEREDA JURADO SECTOR LA PLAYA CORREGIMIENTO SANTA BARBARA MUNICIPIO DE PASTO	JAIME ERNESTO AGUIRRE OLIVA	JUAN CARLOS ARAUJO	X		23.214
ADECUACION Y MEJORAMIENTO DE LOS PARQUES LA ESMERALDA COMUNA 3 Y GRANADA IV COMUNA 6 DEL MPIO DE PASTO	FRANCISCO VICENTE HINESTROSA SALAS	ALEXANDER CHACON VASQUEZ	X		60.524
SELECCIONAR LA MEJOR OFERTA PARA CONTRATAR LA OBRA DE OPTIMIZACION DEL ACUEDUCTO DEL BARRIO ROSAL DE ORIENTE DEL MPIO DE PASTO	INGEBEC LTDA INGENIEROS CONSTRUC TORES Y CONSULTORES	LUIS EDUARDO BURBANO VALLEJO	X		28.233
SELECCIONAR LA MEJOR OFERTA PARA CONTRATAR LA OBRA MEJORAMIENTO DE ANDENES BARRIOEZEQUIEL MORENO Y AVENIDA COLOMBIA DEL MUNICIPIO DE PASTO	JAIRO OMAR GONZALEZ NAVIA	ANA CRISTINA CAIZA CABRERA	X		21.190
CONSTRUCCION SALON CULTURAL BARRIO QUINTAS DE SAN PEDRO COMUNA 8 DEL MPIO DE PASTO	HERNAN JAVIER BURBANO PEREZ	MARIO GERMAN BENAVIDES GONZALEZ	X		69.851

EJECUCION DE LA OBRA DE CIERRE DEL TANQUE DE ABASTECIMIENTO DEL ACUEDUCTO DE LA VEREDA DE LOS ANGELES CORREGIMIENTO DE SANTA BARBARA MPIO DE PASTO	JAVIER HOMERO MADROÑERO ANDRADE	LUIS EDUARDO BURBANO VALLEJO	X		20.111
CONTRATAR LA EJECUCION DE LA OBRA PARA LA CONSTRUCCION DEL ALCANTARILLADO PLUVIAL VEREDA TESCUAL COGTO DE MORASURCO MUNICIPIO DE PASTO DE NARIÑO COLOMBIA	DARIO FERNANDO BUCHELY MUÑOZ	LUIS EDUARDO BURBANO VALLEJO	X		7.277
CONTRATAR LA EJECUCION DE LA OBRA PARA LA OPTIMIZACION DEL ACUEDUCTO VEREDAL DE LA MERCED DE ARANDA COGTO DE MORASURCO MUNICIPIO DE PASTO	HERNAN JAVIER BURBANO PEREZ	LUIS EDUARDO BURBANO VALLEJO	X		8.356
SELECCIONAR LA MEJOR OFERTA PARA CONTRATAR LA ELABORACION DE ESTUDIOS DE OPTIMIZACION ALCANTARILLADO PLUVIAL Y SANITARIO DE BOTANILLA DEL CORREGIMIENTO DE CATAMBUCO	ANDRES ALBERTO MARTINEZ SOLARTE	LUIS EDUARDO BURBANO VALLEJO	X		15.520
ELABORACION DE ESTUDIOS DE OPTIMIZACION ALCANTARILLADO PLUVIAL Y SANITARIO DEL CORREGIMIENTO DE BUESAQUILLO	ANDRES ALBERTO MARTINEZ SOLARTE	CRISTIAN ORTEGA	X		19.920
ELABORACION DE ESTUDIOS DE OPTIMIZACION ALCANTARILLADO PLUVIAL Y SANITARIO DE LA CABECERA DEL CORREGIMIENTO DE CABRERA DEL MPIO DE PASTO	ANDRES ALBERTO MARTINEZ SOLARTE	LUIS EDUARDO BURBANO VALLEJO	X		14.520
SELECCIONAR LA MEJOR OFERTA PARA CONTRATAR LA ELABORACION DE ESTUDIOS DE OPTIMIZACION ACUEDUCTO GRANADA IV ETAPA	ANDRES ALBERTO MARTINEZ SOLARTE	LUIS EDUARDO BURBANO VALLEJO	X		19.120

ADECUACION Y MEJORAMIENTO DE SALON CULTURAL DAZA CORREGIMIENTO DE MORASURCO DEL MPIO DE PASTO DEACUERDO CON LOS DISEÑOS, PLANOS Y ESPECIFICACIONES SUMINISTRADAS POR EL MPIO	ANA CRISTINA GOMES ROSAS	MARIO GERMAN BENAVIDES GONZALEZ	X		17.845
MEJORAMIENTO PEATONAL DE LA CRA 18 ENTRE CALLE 15 Y 16 CALLE 16 ENTRE CRA 18 Y AVENIDA JULIAN BUCHELLI DEL BARRIO AIRE LIBRE DEL MPIO DE PASTO	JOSE IGNACIO ENRIQUEZ ARTEAGA	ANA CRISTINA CAIZA CABRERA	X		69.090
SELECCIONAR LA MEJOR OFERTA PARA CONTRATAR LA OBRA DE APLICACIÓN REDES ELECTRICAS ETAPA I VEREDA BOTANA CORREGIMIENTO DE CATAMBUCO MPIO DE PASTO	BERNARDO GUERRA DE LA ROSA	JUAN CARLOS ARAUJO	X		28.730
SELECCIONAR LA MEJOR OFERTA PARA CONTRATAR LA OBRA DE AMPLIACION REDES DE ALUMBRADO PUBLICO VEREDA CARACOLITO COGTO SAN FERNANDO MPIO DE PASTO	ALEX DARIO LASSO HIDALGO	JUAN CARLOS ARAUJO	X		14.935
ADECUACION Y MEJORAMIENTO DE LA ZONA DEPORTIVA DEL BARRIO QUILLASINGA COMUNA 6 DEL MUNICIPIO DE PASTO DEACUERDO A LOS DISEÑOS, PLANOS Y ESPECIFICACIONES SUMINISTRADAS POR EL MPIO	GERMAN ALIRIO MONTENEGRO REVELO	JIMMY YANDAR URBINA	X		44.309
SELECCIONAR LA MEJOR OFERTA PARA CONTRATAR LA OBRA DE AMPLIACION Y REMODELACION DE REDES ELECTRICAS SECTOR SAN ANTONIO Y SECTOR MOSQUERA CGTO OBONUCO Y CONSTRUCCION ETAPA1 LINEA DE MEDIDA TENSION E INSTALACION DE TRANSFORMADOR VEREDA LA VICTORIA SECTOR FA	MILZON HOMERO DIAZ DIAZ	JUAN CARLOS ARAUJO	X		20.063

SELECCIONAR LA MEJOR OFERTA PARA CONTRATAR LA OBRA DE CONSTRUCCION RED ELECTRICA DE BAJA TENSION SECTOR SANTANDER E ILUMINACION LUZ DE SODIO PISTA DE RUTA DE PATINAJE UDRA OBONUCO CGTO DE OBONUCO MPIO DE PASTO	MILZON HOMERO DIAZ DIAZ	JUAN CARLOS ARAUJO	X		31.363
EJECUCION DE LA OBRA DE OPTIMIZACION DEL ACUEDUCTO DE BELLAVISTA CGTO DEL CATAMBUCO EN EL MPIO DE PASTO	JAIRO ANTONIO REALPE BENAVIDES	LUIS EDUARDO BURBANO VALLEJO	X		159.757
MEJORAMIENTO PARQUE EL DORADO Y ADECUACION PARQUE NIZA Y PRADO DE NIZA DEL MPIO DE PASTO DE ACUERDO CON LOS DISEÑOS Y PLANOS SUMINISTRADAS POR EL MPIO	JIMENA GONZALEZ VILLOTA	ALEXANDER CHACON VASQUEZ	X		77.000
SELECCIONAR LA MEJOR OFERTA PARA EL MEJORAMIENTO CON ANDENES VIA PEATONAL BARRIO LA JOSEFINA MUNICIPIO DE PASTO	JAVIER ENRIQUEZ BRAVO	JOHN BYRON GUEVARA SOLARTE	X		20.298
SELECCIONAR LA MEJOR OFERTA PARA CONTRATAR LA OBRA DE DRAGADO Y LIMPIEZA DEL RIO PASTO Y SUS PRINCIPALES AFLUENTES	HOMERO ERNESTO FUERTES LEYTON	RICARDO JURADO CALVACHE	X		25.810
ADECUACION Y MEJORAMIENTO SALON CULTURAL VILLA DE LOS RIOS COMUNA 6 DEL MPIO DE PASTO DEACUERDO CON LOS DISEÑOS PLANOS Y ESPECIFICACIONES SUMINISTRADAS POR EL MPIO	CARLOS BURBANO GOYES	MARIO GERMAN BENAVIDES GONZALEZ	X		29.355
SELECCIONAR LA MEJOR OFERTA PARA CONTRATAR LA REPOSICION DE LA TUBERIA DE ALCANTARILLADO SANITARIO DE BUESAQUILLO CENTRO	CARLOS ALBERTO TORRES MONTERO	LUIS EDUARDO BURBANO VALLEJO	X		23.958

ADECUACION PARQUE DE LA CAROLINA COMUNA 12 Y SUMINISTRO Y ARREGLO DE JUEGOS PARQUES NUEVA COLOMBIA COMUNA 6 DEL MPIO DE PASTO DEACUERDO CON LOS DISEÑOS PLANOS Y ESPECIFICACIONES SUMINISTRADAS POR EL MPIO	JHONNY VENHUR LEGARDA CAICEDO	ALEXANDER CHACON VASQUEZ	X		38.323
ADECUACION CANCHA DE FUTBOL PARQUE BOLIVAR MPIO DE PASTO FASE II EN CUMPLIMIENTO A LA SENTENCIA EMITIDA EL 06-09-2010 DEL JUZGADO SEXTO ADMINISTRATIVO DEL CIRCUITO DE PASTO DENTRO DE LA CONCILIACION PREJUDICIAL DENTRO DE LA ACCION POPULAR 2009-0069 PROPUE	STELLA PESANTES ANDRADE	JIMMY YANDAR URBINA	X		79.062
ADECUACION DE LA VIA SAN ANTONIO DE ARANDA CON ADOQUIN CORREGIMIENTO DE MORASURCO LONGITUD 78 MTS CALZADA = 6 MTS DEL MPIO DE PASTO DEACUERDO CON LOS DISEÑOS PLANOS Y ESPECIFICACIONES SUMINISTRADAS POR EL MPIO	DARIO FERNANDO BUCHELY MUÑOZ	GINA ERAZO MENDOZA	X		48.926
SELECCIONAR LA MEJOR OFERTA PARA CONTRATAR LAS OBRAS DE REPOSICION DE MADERA ROLLIZA (EUCALIPTO) QUE SIRVEN DE SOPORTE DE LOS MODULOS ALBERGUES TEMPORALES DENOMINADOS FONTIBON UBICADO EN EL CGTO DE GENOY Y ALBERGUE POSTOBON DEL MPIO DE PASTO	EDGAR ARMANDO ROSERO CALVACHE	RICARDO ANTONIO ORTIZ OBANDO	X		25.601
MEJORAMIENTO CON PAVIMENTO RIGIDO CRA 14A ENTRE CALLE 5 Y 6 BARRIO CAICEDO DEL MPIO DE PASTO	EDGAR HUMBERTO ARCOS RAMOS	JOHN BYRON GUEVARA SOLARTE	X		43.773



SELECCIONAR LA MEJOR OFERTA PARA CONTRATAR LAS OBRAS DE RETIRO Y REPOSICION DE MADERA PARA PISOS Y PAREDES TABLA ORDINARIA DE LOS MODULO HABITABLES DENOMINADOS FONTIBON EL ROSAL Y POTREROS UBICADOS EN EL CGTO DE GENOY Y ALBERGUE POSTOBON DEL MPIO DE PASTO	ANDRES ALBERTO MARTINEZ SOLARTE	RICARDO ANTONIO ORTIZ OBANDO	X		16.729
SELECCIONAR LA MEJOR OFERTA PARA CONTRATAR LAS OBRAS DE RETIRO Y REPOSICION DE MADERA PARA PISOS Y PAREDES TABLA ORDINARIA DE LOS MODULO EDUCATIVOS QUE HACEN PARTE DE LOS ALBERGUES TEMPORALES DENOMINADOS FONTIBON CGTO MAPACHICO EL VERGEL EL ROSAL Y POTRER	ANDRES ALBERTO MARTINEZ SOLARTE	RICARDO ANTONIO ORTIZ OBANDO	X		15.574
SELECCIONAR LA MEJOR OFERTA PARA CONTRATAR LA OBRA MEJORAMIENTO DE ANDENES Y GRADERIAS BARRIO LORENZO DE ALDANADEL MUNICIPIO DE PASTO	CONSORCIO ARSARQUITECTOS	ANA CRISTINA CAIZA CABRERA	X		15.624
SELECCIONAR LA MEJOR OFERTA PARA CONTRATAR LA OBRA DE ADECUACION Y MEJORAMIENTO DEL ESCENARIO DEPORTIVO Y ECREATIVO EN LOS BARRIOS SAN CARLOS Y LUIS CARLOS GALAN COMUNA 6 MPIO DE PASTO	JAVIER FRANCISCO ENRIQUEZ INSUASTY	JIMMY YANDAR URBINA	X		23.808
SELECCIONAR LA MEJOR OFERTA PARA CONTRATAR LAS OBRAS DE RETIRO Y REPOSICION DE MADERA PARA PISOS Y PAREDES TABLA ORDINARIA AL MODULO HABITABLE DENOMINADO ALBERGUE EL VERGEL UNICADO EN EL CGTO DE GENOY DEL MUNICIPIO DE PASTO	ANDRES ALBERTO MARTINEZ SOLARTE	RICARDO ANTONIO ORTIZ OBANDO	X		18.655
ADEACUACION Y MEJORAMIENTO DEL ESCENARIO DEPORTIVO Y RECREATIVO E E BARRIO PANORAMICO II COMUNA 8 DEL MUNICIPIO DE PASTO	SEGUNDO FABIAN ERAZO BURBANO	JIMMY YANDAR URBINA	X		70.949

SELECCIONAR LA MEJOR OFERTA PARA CONTRATAR LAS OBRAS DE RETIRO Y REPOSICION DECUBIERTAS EN ZINC PARA LOS MODULOS HABITABLES TEMPORALES DENOMINADOS FONTIBON UBICADO EN EL CGTO DE MAPACHICO EL ROSAL Y POTREROS UBUCADO EN EL CGTO DE GENOY Y ALBERGUES POSTOBO	EDGAR ARMANDO ROSERO CALVACHE	RICARDO ANTONIO ORTIZ OBANDO	X		9.978
MEJORAMIENTO DE LASVIAS CON ADOQUIN EN EL SECTOR DE PUERRES LONGITUD 63 MTS CALZADA 6MTS Y EL SECTOR CANCHALA CENTRO LONGITUD 63,58 CALZADA 6 MTS CORREGIMIENTO DE MOCONDINO DEL MPIO DE PASTO	JOSE EDMUNDO ROSERO ORTIZ	GINA ERAZO MENDOZA	X		93.689
CIERRO DE LOTE Y ELEVACION CAMRA DE ISNPECCION BOX COULVERT ESCOMBRERA CUACHUCAL EN LAS CONDICIONES Y VALORES CONTENIDAS EN LA PROPUESTA	MARIO FERNANDO ARAUJO SARASTY	GINA ERAZO MENDOZA	X		18.699
ADECUACION Y MEJORAMIENTO DE LA ZONA DEPORTIVA DEL BARRIO SAN VICENTE DE LA COMUNA 8 DEL MUNICIPIO DE PASTO	FRANCISCO VICENTE HINESTROSA SALAS	JIMMY YANDAR URBINA	X		69.731
CONSTRUCCION DE PUENTE EN CONCRETO REFORZADO VEREDA SANTA CLARA K 10+600 Y SANTA TERESITA VIA SAN JOSE SANTA TERESITA CGTO EL ENCANO DEL MPIO DE PASTO	HERNAN FAJARDO BOLAÑOS	JOSE ALFREDO JIMENEZ-GINA ERAZO	X		223.942
CONSTRUCCION DE UN PUENTE EN CONCRETO REFORZADO VEREDA SANTA CLARA K7+300 VIA SAN JOSE SANTA TERESITA CORREGIMIENTO DEL ENCANO DEL MPIO DE PASTO	CONSORCIO ME 2011	GINA ERAZO MENDOZA	X		223.095
REMDELACION DE LA INSTITUCION EDUCATIVA MUNICIPAL DEL CORREGIMIENTO DE OBONUO DEL MPIO DE PASTO CONSISTENTE EN LA CONTRUCCION DE 7 AULAS 1 LABORATORIO Y UNA UNIDAD SANITARIA	UNION TEMPORAL F Y C - JOSE LUIS FREIRE BASTIDAS	DELLY DELGADO VELASCO	X		718.472

LOS ESTUDIOS D SUELOS CON DESTINO A CONSTRUCCION DE MURO PARA ESTABILIZAR EL DESARENADOR DE ACUEDUCTO DE ANGANOY CONSTRUCCION DE MUROS PARA ESTABILIZAR TALUDES EN OBRA DE MITIGACION DEL RIO PASTO ADECUACION DE VIAS INTERANAS DE LA NUEVA ESCOMBRERA MPAL	HILDA NIEVES MAIGUAL BOTINA	LUIS EDUARDO BURBANO VALLEJO	X		15.800
CONSTRUCCION DE ANDEN Y CANALETAS DE RECOLECCION DE AGUA LLUVIA - VIA DE ACCESO CENTRO POBLADO DE OBONUCO CGTO DE OBONUCO DEL MPIO DE PASTO DEACUERDO CON LOS DISEÑOS PLANOS Y ESPECIFICACIONES SUMINISTRADAS POR EL MPIO	KARINA CERON REALPE	GINA ERAZO MENDOZA	X		19.666
MEJORAMIENTO CON PAVIMENTO ASFALTICO DE LA VIA SAN FERNANDO CABRERA DEL MPIO DE PASTO DE ACUERDO CON LOS DISEÑOS PLANOS Y ESPECIFICACIONES SUMINISTRADAS POR EL MPIO	SANDRA JAQUELIN RIVERA ACOSTA	GINA ERAZO MENDOZA	X		99.502
SELECCIONAR LA MEJOR OFERTA PARA CONTRATAR EL MEJORAMIENTO CON ADOQUIN VIA PEATONAL ENTRE LA MZA 1 Y 2 DEL BARRIO ALTAMIRA DEL MUNICIPIO DE PASTO	MARLO GEIR CABRERA BENAVIDES	JOHN BYRON GUEVARA SOLARTE	X		14.918
SELECCIONAR LA MEJOR OFERTA PARA CONTRATAR MEJOAMIENTO DE GRADAS BARRIO BUENOS AIRES DEL MUNICIPIO DE PASTO	DANIEL ORLANDO ESTUPIÑAN HIDALGO	ANA CRISTINA CAIZA CABRERA	X		19.882
SELECCIONAR LA MEJOR OFERTA PARA CONTRATAR EL MEJORAMIENTO CON ADOQUIN VIA PEATONAL ENTRE MZA A Y B Y C Y D BARRIO PRADOS DEL NORTE DEL MUNICIPIO DE PASTO	EDGAR ARMANDO ROSERO CALVACHE	JOHN BYRON GUEVARA SOLARTE	X		25.887

MEJORAMIENTO DE LAS VIAS EL CARMELO CON SUMINISTRO E INSTALACION DE MATERIAL DE AFIRMADO (RECEBO ) CORREGIMIENTO DE BUESAQUILLO DEL MPIO DE PASTO	SALOMON INGENIERIA LTDA DAVID RODRIGUEZ GABRIEL	OSCAR ARMANDO YEPEZ VILLOTA	X		87.128
SELECCIONAR LA MEJOR OFERTA PARA CONTRATAR LA OBRA DE CONSTRUCCION RED DE ILUMINACION PARA LAS VEREDAS VISTA HERMOSA SAN JOSE CGTO DE MAPACHICO VEREDA PUERRES CGTO DE MOCONDINO POLIDEPORTIVO VEREDA CAMPO ALEGRE CGTO ENCANO Y CONSTRUCCION DE RED DE MEDIA T	INGELEC SAS - MONICA CASTAÑEDA APARICIO	JUAN CARLOS ARAUJO	X		25.382
ADECUACION Y MEJORAMIENTO SALON CULTURAL BARRIO MIRAFLORES II ETAPA DE LA COMUNA 4 DEL MPIO DE PASTO DEACUERDO CON LOS DISEÑOS PLANOS Y ESPECIFICACIONES SUMINISTRADAS POR EL MPIO	JOSE EDMUNDO ROSERO ORTIZ	MARIO GERMAN BENAVIDES GONZALEZ	X		26.701
ADECUACION Y MEJORAMIENTO SALON CULTURAL BARRIO LOS ROBLES DE LA COMUNA 5 DEL MPIO DE PASTO DEACUERDO CON LOS DISEÑOS PLANOS Y ESPECIFICACIONES SUMINISTRADAS POR EL MPIO	HERNAN JAVIER BURBANO PEREZ	MARIO GERMAN BENAVIDES GONZALEZ	X		29.529
ADECUACION Y MEJORAMIENTO DE SALON CULTURAL BARRIO PRAGA DE LA COMUNA 4 DEL MPIO PASTO DE ACUERDO A LOS DISEÑOS PLANOS Y ESPECIFICACIONES SUMINISTRADAS POR EL MPIO	HUGO FRANCISCO HINESTROZA MONTENEGRO	MARIO GERMAN BENAVIDES GONZALEZ	X		27.585
MEJORAMIENTO CON PAVIMENTO RIGIDO CRA 9 ENTRE CALLE 15 Y 16 BARRIO EL TRIUNFO DEL MPIO DE PASTO DEACUERDO CON LOS DISEÑOS PLANOS Y ESPECIFICACIONES SUMINISTRADAS POR EL MPIO	DIEGO ADOLFO ROBLES BOLAÑOS	JOHN BYRON GUEVARA SOLARTE	X		63.638

MEJORAMIENTO CON PAVIMENTO RIGIDO CALLE 16C ENTRE CRA 7E Y 8E BARRIO VILLA DEL SOL Y CALLE 18B ENTRE CRA 7E Y 8E BARRIO SANTA FE DEL MPIO DE PASTO EN LAS CONDICIONES Y VALORES CONTENIDAS EN SU PROPUESTA Y PLIEGO DE CONDICIONES	JESUS DE LA CRUZ NARVAEZ - U.T. EDINCO	JOHN BYRON GUEVARA SOLARTE	X		103.245
MEJORAMIENTO DE LA VIA DE ACCESO PRINCIPAL AL CORREGIMIENTO DE JONGOVITO CON PAVIMENTO ASFALTICO EN EL MPIO DE PASTO DEACUERDO CON LOS DISEÑOS PLANOS Y ESPECIFICACIONES SUMINISTRADAS POR EL MPIO	ALFREDO ANTONIO HINESTROSA SALAS	GINA ERAZO MENDOZA	X		95.366
SELECCIONAR LA MEJOR OFERTA PARA CONTRATAR EL MEJORAMIENTO CON ADOQUIN VIA ENTRE LA MZA 3 Y 4 DEL BARRIO PORTAL DEL NORTE DEL MUNICIPIO DE PASTO	EDGAR ARMANDO ROSERO CALVACHE	JOHN BYRON GUEVARA SOLARTE	X		20.355
SELECCIONAR LA MEJOR OFERTA PARA CONTRATAR LA OBRA MEJORAMIENTO DE ANDENES BARRIO MIRADOR DE NIZA MUNICIPIO DE PASTO	EDGAR ARMANDO ROSERO CALVACHE	ANA CRISTINA CAIZA CABRERA	X		15.024
SELECCIONAR LA MEJOR OFERTA PARA CONTRATAR LA OBRA DE ADECUACION Y MEJORAMIENTO ZONA DEPORTIVA VEREDA SAN JOSE CORREGIMIENTO CATAMBUCO	JAIRO OMAR GONZALEZ NAVIA	JIMMY YANDAR URBINA	X		8.985
SELECCIONAR LA MEJOR OFERTA PARA EL MEJORAMIENTO DE ANDENES BARRIO TAMASAGRA II DEL MUNICIPIO DE PASTO	ROLANDO GUERRERO ROSAS	ANA CRISTINA CAIZA CABRERA	X		17.732
SELECCIONAR LA MEJOR OFERTA PARA CONTRATAR LA OBRA ADECUACION DE ESPACIO PUBLICO CON ANDENES VEREDA PINASACO PANAMERICANA NORTE CGTO DE MORASURCO	DANIEL ORLANDO ESTUPIÑAN HIDALGO	GINA ERAZO MENDOZA	X		12.275

SELECCIONAR LA MEJOR OFERTA PARA CONTRATAR LA ADECUACION CON MURO DE CONTENCIÓN CRA 10E RESPALDO IEM CIUDADELA SURORIENTALES MUNICIPIO DE PASTO	JAIRO OMAR GONZALEZ NAVIA	JOHN BYRON GUEVARA SOLARTE	X		9.468
SELECCIONAR LA MEJOR OFERTA PARA CONTRATAR LA ADECUACION CON MURO DE CONTENCIÓN FRENTE A LA VIVIENDA CRA 1A No 16-129 BARRIO BELEN MUNICIPIO DE PASTO	EDGAR ARMANDO ROSERO CALVACHE	JOHN BYRON GUEVARA SOLARTE	X		25.783
ADECUACION Y MEJORAMIENTO DE LA ZONA DEPORTIVA DEL BARRIO MARIA ISABEL COMUNA 5 MPIO DE PASTO DEACUERDO CON LOS DISEÑOS PLANOS Y ESPECIFICACIONES SUMINISTRADAS POR EL MPIO EN LAS CODICIONES Y VALORES CONTENIDAS EN LA PROPUESTA	LUIS CARLOS RENDON CORDOBA	JIMMY YANDAR URBINA	X		50.920
EJECUCION DE LA OBRA DE CONSTRUCCION DE REDES ELECTRICAS PARA LAS VEREDAS CONCEPCION ALTO CGTO DE SANTA BARBARA Y VEREDA SAN ANTONIO DE CASANARE CGTO DE CATAMBUCO DEL MPIO DE PASTO	INGELEC SAS - MONICA CASTAÑEDA APARICIO	JUAN CARLOS ARAUJO	X		27.555
EJECUTAR LA OBRA DE MEJORAMIENTO DE ESCALERAS BARRIO MARILUZ III DEL MPIO DE PASTO EN LAS CONDICIONES Y VALORES CONTENIDOS EN LA PROPUESTA DEL ALINVITACION PUBLICA	RICARDO ARTURO VILLOTA ROJAS	ANA CRISTINA CAIZA CABRERA	X		6.172
CONSTRUCCION DE LA BOCATOMA, SUMINISTRO E INSTALACION DE LA TUBERIA DE ADUCCION DEL ACUEDUCTO JAMONDINO ROSARIO DEL MUNICIPIO DE PASTO QUE FUE AFECTADA POR LOS DESLIZAMIENTOS PRESENTADOS EN LA PARTE ALTA DE LA QUEBRADA GUACHUCAL LO CUAL SUMADO AL AUMENTO	GUILLERMO ALBERTO ERASO LOPEZ	LUIS EDUARDO BURBANO VALLEJO	X		19.983

MEJORAMIENTO CON PAVIMENTO HIDRAULICO DE LA DIAGONAL 16 VIA PRINCIPAL DE ACCESO EL ROSARIO JAMONDINO CORREGIMIENTO DE JAMONDINO DEL MPIO DE PASTO DEACUERDO CON LOS DISEÑOS Y PLANOS SUMINISTRADOS POR EL MPIO	LUIS HERMES RIVERA HERNANDEZ	GINA ERAZO MENDOZA	X		124.994
EJECUTAR LA OBRA DE MEJORAMIENTO DE ANDENES BARRIO AGUALONGO DEL MPIO DE PASTO EN LAS CONDICIONES Y VALORES CONTENIDAS EN LA PROPUESTA DE LA INVITACION PUBLICA	JAVIER ENRIQUEZ BRAVO	ANA CRISTINA CAIZA CABRERA	X		23.070
SELECCIONAR LA MEJOR OFERTA PARA CONTRATAR LA OBRA DE ADECUACION CASETA DE LAMACENAMIENTO TEMPORAL DE RESIDUOS ORGANICOS SECTOR CARBON PLAZAS DE MERCADO EL POTRERILLO DEL MPIO DE PASTO	JAIRO OMAR GONZALEZ NAVIA	FRANCIS MAURICIO CABRERA M.	X		4.413
CONTRATAR LA CONSTRUCCION DE LA OBRA CONSTRUCCION DEL SISTEMA DE TRATAMIENTO DE AGUAS RESIDUALES A TRAVES DE BIODIGESTORES Y BIOFILTROS VEREDA DOLORES CORREGIMIENTO DE MOCONDINO DEL MPIO DE PASTO	LIBARDO ERASO HIDALGO	JULIO FAJARDO	X		19.633
SELECCIONAR LA MEJOR OFERTA PARA CONTRATAR LA EJECUCION DE LA OBRA DE MANTENIMIENTO DE LA VIA DE LA VEREDA FATIMA - CRA 3 CON LA CONSTRUCCION MURO EN CONCRETO REFORZADO KO + 500 MTS DE LA CABECERA DEL CORREGIMIENTO DEL GUALMATAN MUNICIPIO DE PASTO	JAVIER ARMANDO SANCHEZ HIDALGO	OSCAR ARMANDO YEPEZ VILLOTA	X		39.304
ADECUACION LOCATIVA DEL CENTRO DE JUSTICIA Y CONVIVENCIA DEL BARRIO TAMASAGRA 1 DE LA COMUNA 6 DE LA CIUDAD DE PASTO DEACUERDO CON LOS DISEÑOS PLANOS Y ESPECIFICACIONES SUMINISTRADO POR EL MPIO	EFREN ARMANDO ARROYO ERASO	NANCY IVONNE LAGOS BRAVO	X		14.183

SELECCIONAR LA MEJOR OFERTA PARA CONTRATAR LA EJECUCION DE LA OBRA DE MEJORAMIENTO DE LA VIA CON MUROS DE CONTENCION EN GAVIONES EN EL SECTOR DE LA ESCUELA Y CON MURO DE CONTENCION CONCRETO CICLOPEO EN EL SECTOR DE LA PAZ VEREDA DOLORES COGTO DE MOCONDINO	JESUS AURELIO ORTEGA BASTIDAS	GINA ERAZO MENDOZA	X		18.796
MEJORAMIENTO DE LAS VIAS PEATONALES EN GRADERIA ANDENES Y BARANDAS EN LOS SECTORES DE CUJACAL VILLA VICTORIA Y NIZA1 DEL MUNICIPIO DE PASTO DEACUERDO CON LOS DISEÑOS PLANOS Y ESPECIFICACIONES SUMINISTRADAS POR EL MPIO	GEOVANNY MONCAYO PALACIOS	ANA CRISTINA CAIZA CABRERA	X		35.336
CONSTRUCCION DE RED DE MEDIDA TENSION E INSTALACION DE TRANSFORMADOR PARA ILUMINACION CHANCHA DE FUTBOL VEREDA AGUAPAMBA CORREGIMIENTO DE LA LAGUNA DEL MPIO DE PASTO	OCAMPO LUIS VALLEJO SAMUDIO	JUAN CARLOS ARAUJO	X		18.980
BACHEO SATELITE CON CONCRETO ASFALTICO EN LA VIAS DE LOS BARRIO VIA CAM ANGANNOY SANTIAGO TAMASAGRA AGUALONGO EL PRADO CENTENARIO VILLA HELENA ALCAZARES AVENIDA COLOMBIA CHAPAL MIRAFLORES PARQUE BOLIVAR VIA ANTIGUO LICORERA Y BARRIO POPULAR	JORGE ALEXANDER RIVERA MONTENEGRO	FRANCIS MAURICIO CABRERA M.	X		48.899
BACHEO SATELITE CON CONCRETO ASFALTICO EN LA VIAS DE LOS BARRIOS CUADRAS MARIDIAZ SAN IGNACIO LA UARORA PARQUE BOMBONA SAN ANDRES PARQUE INFANTIL CENTRO CALLE 16 VIA HOSPITAL SAN PEDRO DIAG 16 EL REFUGIO CALATRABA MIRAVALLE FIGUEROA LA COLINA TOROBAJO PAL	ALFONSO ARTURO BURBANO TAJUMBINA	FRANCIS MAURICIO CABRERA M.	X		49.357



MEJORAMIENTO Y AMPLIACION DE REDES ELECTRICAS CGTO DE GUALMATAN E INSTLACION Y SUMINISTRO DE LUMINARIAS PARA EL ALUMBRADO PUBLICO VEREDA ALTO SAN FERNANDO CGTO DE SAN FRNANDO DEL MPIO DE PASTO	MILZON HOMERO DIAZ DIAZ	JUAN CARLOS ARAUJO	X		12.560
CONSTRUCCION DE OBRAS PRELIMINARES Y OBRAS DE DRENAJE PARA PAVIMENTACION CRA 36 CALLE 7 VIAS CONTORNO IGLESIA SECTOR ANGANOY DEL MPIO DE PASTO	MARTHA ELVIRA ERASO AGREDA	JOHN BYRON GUEVARA SOLARTE	X		32.634
MEJORAMIENTO UNIDAD DEPORTIVA RECREATIVA Y CULTURAL CATAMBUCO DEACUERDO CON LOS DISEÑOS Y PALNOS SUMINISTRADOS POR EL MUNICIPIO	LUIS CARLOS UNIGARRO SANTACRUZ	JIMMY YANDAR URBINA	X		24.933
CONSTRUCCION DE FILTROS PARA LA CANCHA DE FUTBOL DEL BARRIO MERCEDARIO DE LA COMUNA 3 DEL MPIO DE PASTO	FABIAN VELA SANTACRUZ	MARIO GERMAN BENAVIDES GONZALEZ	X		32.638
EJECUTAR LA OBRA DE EXCAVACION, REMOCION Y RETIRO DE MATERIAL SOBRENTE REQUERIDA PARA LA PREVENCION Y ATENCION OPORTUNA Y EFICAZ DE INCIDENTES QUE GENEREN EMERGENCIAS Y/O DESASTRES EN EL MPIO DE PASTO	STELLA PESANTES ANDRADE	DARIO ANDRES GOMEZ CABRERA	X		14.987

## 7. EJECUCIONES PRESUPUESTALES:

Relacione por cada una de las vigencias fiscales cubiertas por el período entre la fecha de inicio de la gestión y la fecha de retiro o ratificación, los valores presupuestados, los efectivamente recaudados y el porcentaje de ejecución.

### 7.1 INFORMACION PRESUPUESTAL - VIGENCIA 2008

INGRESOS			
Concepto del Ingreso	Valor Presupuestado (Millones de \$)	Valor Recaudado (Millones de \$)	Porcentaje de Recaudo
Vigencia Fiscal Año 2008 Comprendida entre el día 01 del mes enero y el día 31 del mes diciembre			
Tributarios	43.252.499,10	45.036.704,18	104%
No tributarios	189.574.161, 23	175.975.366,08	93%
Tasas y Multas	9.158.500	7.087.541,19	77%
Transferencias Sistema General de Participaciones	150.190.908,13	150.190.906,63	100%
Otras transferencias y cofinanciaciones	28.294.753,10	16.891.436,68	60%
Otros no tributarios	1.930.000	1.805.481,58	94%
Establecimientos Públicos y Unidad	2.514.652,01	2.369.421,76	94%
Recursos de Capital	36.490.694,64	35.898.895,99	98%
<b>TOTAL INGRESOS</b>	<b>271.832.006,98</b>	<b>259.280.388,01</b>	<b>95%</b>

Relacione por cada una de las vigencias fiscales cubiertas por el período entre la fecha de inicio de la gestión y la fecha de retiro o ratificación, los valores presupuestados, los efectivamente gastados y el porcentaje de ejecución.

GASTOS			
Concepto del Gasto	Valor Presupuestado (Millones de \$)	Valor Ejecutado (Millones de \$)	Porcentaje de Ejecución
Vigencia Fiscal Año 2008 Comprendida entre el día 01 del mes enero y el día 31 del mes diciembre			
Funcionamiento	23.915.768,43	23.093.485,59	97%
Inversión	241.130.510,65	210.964.631,61	87%
Servicio de la Deuda	6.785.727,89	6.341.016,14	93%
<b>TOTAL GASTOS</b>	<b>271.832.006,98</b>	<b>240.399.133,35</b>	<b>88%</b>

## 7.2 INFORMACION PRESUPUESTAL - VIGENCIA 2009

INGRESOS			
Concepto del Ingreso	Valor Presupuestado (Millones de \$)	Valor Recaudado (Millones de \$)	Porcentaje de Recaudo
Vigencia Fiscal Año 2009 Comprendida entre el día 01 del mes enero y el día 31 del mes diciembre			
Tributarios	45.055.047,00	45.246.394,94	100%
No tributarios	208.490.611,05	192.879.486,51	93%
Tasas y Multas	11.232.853,02	9.057.021,59	81%
Transferencias Sistema General de Participaciones	160.402.805,28	160.402.805,28	100%
Otras transferencias y cofinanciaciones	34.254.952,75	21.997.291,78	64%
Otros no tributarios	2.600.000	1.422.367,86	55%
Establecimientos Públicos y Unidad	2.610.479,83	2.406.698,56	92%
Recursos de Capital	47.234.708,64	42.623.550,63	90%
<b>TOTAL INGRESOS</b>	<b>303.390.846,52</b>	<b>283.156.130,64</b>	<b>93%</b>

GASTOS			
Concepto del Gasto	Valor Presupuestado (Millones de \$)	Valor Ejecutado (Millones de \$)	Porcentaje de Ejecución
Vigencia Fiscal Año 2009 Comprendida entre el día 01 del mes enero y el día 31 del mes diciembre			
Funcionamiento	28.354.025,43	26.348.792,24	93%
Inversión	268646197,93	222.781.481,14	83%
Servicio de la Deuda	6.390.623,17	6.033.985,26	94%
<b>TOTAL GASTOS</b>	<b>303.390.846,52</b>	<b>255.164.258,65</b>	<b>84%</b>

## 7.3 INFORMACION PRESUPUESTAL - VIGENCIA 2010

INGRESOS			
Concepto del Ingreso	Valor Presupuestado (Millones de \$)	Valor Recaudado (Millones de \$)	Porcentaje de Recaudo
Vigencia Fiscal Año 2010 Comprendida entre el día 01 del mes enero y el día 31 del mes diciembre			
Tributarios	53.344.049,40	53.502.078,35	98%
No tributarios	213.257.515,85	203.835.596,81	96%
Tasas y Multas	10.744.710,63	10.859.007,92	101%
Transferencias Sistema General de Participaciones	166.952.412,7	166.952.412,70	100%
Otras transferencias y cofinanciaciones	33.510.392,51	24.247.806,72	72%

Otros no tributarios	2.050.000	1.766.369,47	87%
Establecimientos Públicos y Unidad	2.156.444,07	1.547.160,24	72%
Recursos de Capital	65.714.683,62	56.377.161,93	86%
<b>TOTAL INGRESOS</b>	<b>335.472.692,94</b>	<b>315.261.997,33</b>	<b>94%</b>

<b>GASTOS</b>			
Concepto del Gasto	Valor Presupuestado (Millones de \$)	Valor Ejecutado (Millones de \$)	Porcentaje de Ejecución
Vigencia Fiscal Año 2010 Comprendida entre el día 01 del mes enero y el día 31 del mes diciembre			
Funcionamiento	30.903.681,72	29.210.525,94	95%
Inversión	298.576.819,61	251.633.825,17	84%
Servicio de la Deuda	5.992.191,61	5.079.765,54	85%
<b>TOTAL GASTOS</b>	<b>335.472.692,94</b>	<b>285.924.116,64</b>	<b>85%</b>

#### 7.4 INFORMACION PRESUPUESTAL - VIGENCIA 2011 – CON CORTE A SEPTIEMBRE

<b>INGRESOS</b>			
Concepto del Ingreso	Valor Presupuestado (Millones de \$)	Valor Recaudado (Millones de \$)	Porcentaje de Recaudo
Vigencia Fiscal Año 2011 Comprendida entre el día 01 del mes enero y el día 30 del mes septiembre			
Tributarios	60.340.000	51.210.772,31	85%
No tributarios	227.764.202,59	157.905.318,76	69%
Tasas y Multas	11.498.500	9.217.530,60	80%
Transferencias Sistema General de Participaciones	166.473.067,27	137.447.230,39	83%
Otras transferencias y cofinanciaciones	43.252.635,32	9.990.670,78	23%
Otros no tributarios	6.540.000	1.249.886,99	19%
Establecimientos Públicos y Unidad	101.278.496	18.911.527,21	19%
Recursos de Capital	58.664.323,24	45.061.342,78	77%
<b>TOTAL INGRESOS</b>	<b>448.047.021,83</b>	<b>273.088.961,05</b>	<b>61%</b>

<b>GASTOS</b>			
Concepto del Gasto	Valor Presupuestado (Millones de \$)	Valor Ejecutado (Millones de \$)	Porcentaje de Ejecución
Vigencia Fiscal Año 2011 Comprendida entre el día 01 del mes enero y el día 30 del mes septiembre			
Funcionamiento	33.561.238,60	23.336.474,63	70%

<b>Inversión</b>	<b>407.806.513,26</b>	<b>208.194.866,98</b>	<b>54%</b>
<b>Servicio de la Deuda</b>	<b>6.679.270,07</b>	<b>3.615.119,66</b>	<b>51%</b>
<b>TOTAL GASTOS</b>	<b>448.047.021,93</b>	<b>235.146.461,27</b>	<b>52%</b>

## 8. CONTRATACIÓN:

Relacione por cada una de las vigencias fiscales cubiertas por el período entre la fecha de inicio de la gestión y la fecha de retiro o ratificación, el número de contratos en proceso y ejecutados de acuerdo con los objetos contractuales (prestación de servicios, adquisición de bienes, suministro, mantenimiento, asesorías, consultorías, concesiones, Fiducias, etc.) y modalidades de contratación (No incluya los contratos de obra pública reportados en el punto 6 de la presente Acta de Informe de Gestión).

CONTRATACION VIGENCIA 2008				
MODALIDAD	OBJETOS CONTRACTUALES	No CONTRATOS EN PROCESO	No. CONTRATOS EN EJECUCION	VALOR TOTAL (MILLONES DE PESOS)
DIRECTA	OTROS	6	0	107.154
DIRECTA	ARRENDAMIENTO O ALQUILER	65	0	1.044.393
DIRECTA	COMODATO	10	2	676.157
DIRECTA	COMPRAVENTA	248	0	3.230.614
DIRECTA	CONCESION	4	0	18.000
DIRECTA	CONSULTORIA,ASESORIA,INTERVENTORIA	7	0	7.465
DIRECTA	CONVENIO	80	5	8.589.701
DIRECTA	OBRA	203	0	5.822.625
DIRECTA	ORDEN DE TRABAJO	156	0	429.836
DIRECTA	PRESTACION DE SERVICIOS	1950	0	16.626.737
DIRECTA	PUBLICIDAD	202	0	249.926
DIRECTA	SUMINISTRO	687	0	4.834.686
DIRECTA	TRANSFERENCIA	3	0	33.500
DIRECTA	TRANSPORTE	91	0	990.818
LICITACION	OBRA	1	0	367.605

CONTRATACION VIGENCIA 2009				
MODALIDAD	OBJETOS CONTRACTUALES	No CONTRATOS EN PROCESO	No. CONTRATOS EN EJECUCION	VALOR TOTAL (MILLONES DE PESOS)
DIRECTA	ARRENDAMIENTO O ALQUILER	70	0	4.135.735
DIRECTA	COMODATO	4	3	294.074
DIRECTA	COMPRAVENTA	268	0	2.944.167
ABREVIADA	COMPRAVENTA	3	0	665.573
DIRECTA	CONCESION	2	0	-
DIRECTA	CONSULTORIA,ASESORIA,INTERVENTORIA	49	0	839.746
DIRECTA	CONVENIO	75	16	18.326.758
DIRECTA	DONACION O CESION GRATUITA	1	0	-
DIRECTA	OTROS	13	0	298.793
DIRECTA	MANTENIMIENTO	4	0	36.747
DIRECTA	OBRA	135	0	4.571.037
LICITACION	OBRA	4	0	1.775.132
ABREVIADA	OBRA	8	0	589.264
DIRECTA	ORDEN DE TRABAJO	106	0	856.776
DIRECTA	PRESTACION DE SERVICIOS	2307	0	21.906.296
DIRECTA	PUBLICIDAD	201	0	288.125
LICITACION	SUMINISTRO	1	0	24.706
DIRECTA	SUMINISTRO	377	0	3.273.669
DIRECTA	TRANSPORTE	73	0	1.105.968

CONTRATACION VIGENCIA 2010				
MODALIDAD	OBJETOS CONTRACTUALES	No CONTRATOS EN PROCESO	No. CONTRATOS EN EJECUCION	VALOR TOTAL (MILLONES DE PESOS)
DIRECTA	ARRENDAMIENTO O ALQUILER	39	0	3.383.531
ABREVIADA	ARRENDAMIENTO O ALQUILER	4	0	138.999
DIRECTA	COMODATO		2	256.102
ABREVIADA	COMPRAVENTA	20	0	1.876.361
DIRECTA	COMPRAVENTA	228	0	1.923.392
ABREVIADA	CONSULTORIA,ASESORIA,INTERVENTORIA	1	0	60.343
DIRECTA	CONSULTORIA,ASESORIA,INTERVENTORIA	65	0	755.551
LICITACION	CONSULTORIA,ASESORIA,INTERVENTORIA	1	0	499.960
DIRECTA	CONVENIO	40	8	4.818.025
DIRECTA	OTROS	2	0	363.011
DIRECTA	OTROS	4	0	21.608
DIRECTA	MANTENIMIENTO Y REPARACION	59	0	447.295
DIRECTA	OBRA	88	0	1.952.401
ABREVIADA	OBRA	33	0	3.700.616
LICITACION	OBRA	2	0	1.585.861
DIRECTA	ORDEN DE TRABAJO	19	0	242.494
DIRECTA	PRESTACION DE SERVICIOS	2201	0	15.843.743
DIRECTA	PRESTAMO O MUTUO	0	1	21.790.000
DIRECTA	PUBLICIDAD	76	0	129.087
DIRECTA	SEGUROS	4	0	144.416
DIRECTA	SERVICIOS	75	0	1.998.912
ABREVIADA	SUMINISTRO	7	0	679.199
LICITACION	SUMINISTRO	2	0	1.026.326
DIRECTA	SUMINISTRO	179	0	1.668.601
DIRECTA	TRANSFERENCIA	5	0	5.000
DIRECTA	TRANSPORTE	55	0	838.707

CONTRATACION VIGENCIA 2011				
MODALIDAD	OBJETOS CONTRACTUALES	No CONTRATOS EN PROCESO	No. CONTRATOS EN EJECUCION	VALOR TOTAL (MILLONES DE PESOS)
DIRECTA	ARRENDAMIENTO O ALQUILER	6	27	3.535.306
DIRECTA	COMODATO	0	11	138.220
DIRECTA	COMPRAVENTA	68	0	1.707.081
INVITACION PUBLICA	COMPRAVENTA	0	6	384.077
DIRECTA	CONSULTORIA	38	0	580.269
INVITACION PUBLICA	CONSULTORIA	6	0	49.350
ABREVIADA	CONSULTORIA	2	0	113.153
DIRECTA	CONVENIO	40	60	14.442.646
DIRECTA	OTROS	6	0	28.600
DIRECTA	INTERVENTORIA	2	1	44.630
INVITACION PUBLICA	INTERVENTORIA	0	5	40.415
DIRECTA	MANDATO	2	0	119.118
DIRECTA	MANTENIMIENTO Y REPARACION	17	10	382.742
INVITACION PUBLICA	MANTENIMIENTO Y REPARACION	0	8	145.902
DIRECTA	OBRA	14	1	325.810
INVITACION PUBLICA	OBRA	50	3	1.043.833
ABREVIADA	OBRA	35	5	3.270.779
LICITACION	OBRA	1	2	2.093.671
DIRECTA	OTROS	2	0	1.196
DIRECTA	PRESTACION DE SERVICIOS	1566	0	17.034.985
DIRECTA	PUBLICIDAD	19	2	78.970
INVITACION PUBLICA	PUBLICIDAD	1	9	70.503
DIRECTA	SEGUROS	4	1	236.173
DIRECTA	SERVICIOS	48	24	3.151.574
INVITACION PUBLICA	SERVICIOS	24	8	537.922
DIRECTA	SUMINISTRO	28	28	740.862
INVITACION PUBLICA	SUMINISTRO	15	7	306.837



LICITACION	SUMINISTRO	1	1	2.847.069
ABREVIADA	SUMINISTRO	8	7	1.644.079
DIRECTA	TRANSFERENCIA	0	1	10.000
DIRECTA	TRANSPORTE	8	16	663.390
INVITACION PUBLICA	TRANSPORTE	1	1	26.719

## 9. REGLAMENTOS Y MANUALES:

Relacione a la fecha de retiro, separación del cargo o ratificación, los reglamentos internos y/o manuales de funciones y procedimientos vigentes en la entidad.

Denominación del Reglamento y/o Manual	Descripción	Mecanismo de Adopción y Vigencia	N° de Acto Administrativo de Adopción	Fecha de Adopción o Vigencia
Manual de Calidad de la Secretaria de Transito Municipal	En este documento se describe la política y los objetivos de calidad que se establecieron en la Entidad, además, se refieren los procesos que conforman el sistema y su interacción, así como los procedimientos generales con base en los requisitos descritos en la Norma Técnica de Calidad para la Gestión Pública NTCGP 1000:2009.	Se vinculo al Sistema de Gestión de Calidad con Código MC-M-001		15 de agosto de 2011
Manual de Contratación	Tiene como propósito fijar los criterios, lineamientos, trámites, pautas de seguimiento, de autoevaluación y autocontrol de la	Se vinculo al Sistema de Gestión de Calidad con Código CO-M-001 y se adopto oficialmente mediante decreto.	Decreto 440	30 de junio de 2011

	actividad contractual que deba adelantar la Alcaldía de Pasto, en el cumplimiento de su misión institucional.			
Manual de Calidad	En este documento se describe la política y los objetivos de calidad que se establecieron en la Entidad, además, se refieren los procesos que conforman el sistema y su interacción, así como los procedimientos generales con base en los requisitos descritos en la Norma Técnica de Calidad para la Gestión Pública NTCGP 1000:2009.	Se vinculo al Sistema de Gestión de Calidad con Código MC-M-001		15 de julio de 2010
Reglamento Interno para el Manejo de la Información y de los Recursos Informaticos de la Secretaria Municipal de Salud	Proteger, asegurar y administrar la información para garantizar su integridad, confidencialidad y disponibilidad, de conformidad con lo establecido por la ley.			2009
Manual de Ciudadano Vivamos a lo Bien	Busca con este documento incidir en la disminución de la violencia, en fortalecimiento de la identidad cultural, en un mejoramiento de las relaciones en			

	la comunidad, en la familia, en una mejor utilización del espacio público, de los servicios públicos y una mejor relación con la naturaleza.			
Manual de Procedimientos Administrativos y Contables para el Manejo y Control de la Propiedad Planta y Equipo y los Bienes de Beneficio y Uso Publico de La Alcaldía Municipal de Pasto	Buscar que el manejo de la propiedad planta y equipo, los bienes de beneficio y uso público, a cargo de la Alcaldía Municipal de Pasto, se enmarque dentro de los principios de transparencia, eficiencia, economía, eficacia y equidad, consagrados en la Constitución y la Ley.	Se adopto oficialmente mediante decreto	Decreto 0761	13 de diciembre de 2004
Estatuto básico de la Administración de Personal y de Carrera Administrativa del Municipio de Pasto			Acuerdo No. 140	27 de julio de 1994
Codigo de Ética	Se utilice como una herramienta adicional para la veeduría ciudadana, que tiene como obligación la evaluación de las acciones del Ejecutivo Municipal, dentro de los criterios de transparencia y respeto como compromiso formal asumido por la administración.			Agosto de 2003

Manual de Funciones y Competencias Laborales	El Manual Específico de Funciones y de Competencias Laborales es un instrumento de administración de personal a través del cual se establecen las funciones y las competencias laborales de los empleos que conforman la planta de personal de la Alcaldía de Pasto y los requerimientos exigidos para el desempeño de estos.			2011
Manual del Administrador del Sistema Integral de Información (Sii) de la Alcaldía Municipal de Pasto		No se ha adoptado oficialmente		2011
Manual de Instalación Sistema de Información Integral	Este instructivo esta dirigido al técnico de sistemas encargado de instalar y/o migrar dicho sistema.	No se ha adoptado oficialmente		2011
Manual de Instalación Sistema de Información de Resultados de la Gestión Pública de Pasto	Este instructivo esta dirigido al técnico de sistemas encargado de instalar y/o migrar dicho sistema.	No se ha adoptado oficialmente		2011

## **10. CONCEPTO GENERAL:**

A continuación se presenta un informe general sobre la evaluación del Plan de Desarrollo del Municipio de Pasto, cabe anotar que esta información en algunos sectores es preliminar por cuanto debe ser actualizada con corte a 31 de diciembre y para la presentación del informe definitivo a los entes de control se tiene plazo hasta el 28 de febrero del año 2012, de acuerdo a lo establecido en las normas respectivas.

### **Presentación**

En observancia de los principios de la función pública, como obligación legal e instrumento para el control ciudadano, la Administración Municipal coloca a su consideración las acciones y los resultados que hemos alcanzado en cumplimiento del mandato popular, en acatamiento al Programa de Gobierno y su consecuente Plan de Desarrollo.

Con este informe pretendemos fortalecer el principio de la información y con él, la transparencia y la debida gestión de los asuntos y bienes públicos. Igualmente, pretendemos fortalecer los espacios de interlocución con nuestros conciudadanos para avanzar en transparencia, condiciones de confianza entre gobernantes y ciudadanos y garantizar el ejercicio del control social a la administración pública, facilitando el monitoreo y el seguimiento al cumplimiento de los compromisos y metas asumidas por el Gobierno Municipal, sirviendo además de insumo para ajustar proyectos, planes de acción, políticas y estrategias hacia el futuro.

El informe recoge y expresa los resultados del avance de las metas del Plan de Desarrollo propuestas para el año 2011 con su correspondiente sectorización de acuerdo a los ejes y programas que conforman el Plan. En este sentido, el documento consigna el nivel de cumplimiento de las metas que consideramos más importantes, mostrando los avances, las dificultades presentadas y las principales acciones desarrolladas. La información compilada se encuentra soportada en la presentada a los entes de control, por lo cual se anexa al mismo, en medio magnético, el estado de avance de las metas y proyectos propuestos en cada programa para el año 2011, incluyendo las actividades, los recursos, responsables, tiempo programado, indicadores claves de rendimiento, resultados y acciones correctivas. Es de aclarar, que algunos de los resultados indicados muestran un avance parcial, por lo que se hace necesario realizar la actualización de los mismos cuando se cierre la vigencia 2011.

En términos generales, del informe se deduce que existen avances importantes que mejoran la calidad y nivel de vida de los habitantes del Municipio, los cuales

son el resultado del trabajo articulado con la sociedad, con el Concejo Municipal, del importante apoyo del Gobierno Nacional y, del compromiso institucional.

## **1. EJE CONVIVENCIA, JUSTICIA Y SEGURIDAD.**

El elemento mas importante y quizá el más significativo para este Gobierno y para la sociedad pastusa en general, es el relacionado con el respeto a la vida, honra e integridad de las personas.

Por lo anterior, desde que iniciamos la Administración la sana convivencia, la justicia y el mejoramiento de las condiciones y de la percepción de la seguridad son temas de alta preocupación y si bien hemos obtenido resultados alentadores en algunos temas, en otros las cifras e indicadores tienen que ser mejorados porque muestran una tendencia al aumento, situación que se explica por la complejidad del país, la necesidad de mejorar las condiciones sociales y económicas, sumado al impacto negativo del conflicto armado y del narcotráfico que afecta al Municipio y su entorno.

Como parte de la estrategia implementada para contrarrestar el escenario descrito, la sociedad comienza a entender y asumir que la seguridad es un bien público, que no es únicamente responsabilidad del Estado, sino que demanda una fuerte corresponsabilidad social y una dinámica articulación entre los sectores público y privado que permita complementar y fortalecer la responsabilidad de la autoridad estatal. Adicionalmente, hemos fortalecido la capacidad operativa de los organismos de seguridad, implementado acciones coordinadas y hemos exigido un control operativo más efectivo por parte de la Fuerza Pública que nos permitan quebrar la tendencia y avanzar en la construcción de la cultura de la no violencia

Entre los resultados obtenidos, buenos y malos, subrayando que algunos de ellos no corresponden a la totalidad de la vigencia 2011, son los siguientes:

En materia de homicidios el comportamiento es negativo ya que existe una tendencia a aumentar en la tasa y número de muertes. Según las cifras estadísticas del Observatorio del Delito, en el año 2010 se presentaron 97 casos, frente a 107 contados en el 2011. En consecuencia, la tasa de homicidios por cada 100.000 habitantes subió de 23.3 en 2010 a 25.63 en 2011, produciéndose un incremento de 2.33 puntos.

## HOMICIDIOS.

Número de casos y tasa. 2003 - 2011 (Diciembre 18)

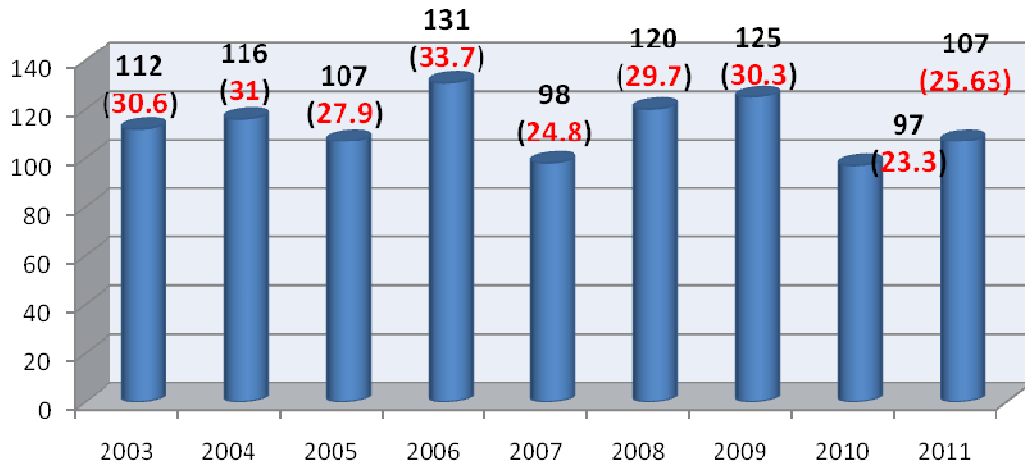

Fuente: Observatorio del Delito.

Por su parte, las muertes por suicidios refleja un comportamiento positivo, ya que el número de casos disminuye de 39 a 33 en 2011, registrándose una tasa de 7.90, la mas baja desde que existe el Observatorio del Delito.

## SUICIDIOS.

Número de casos y tasa. 2003 - 2011 (Diciembre 18)

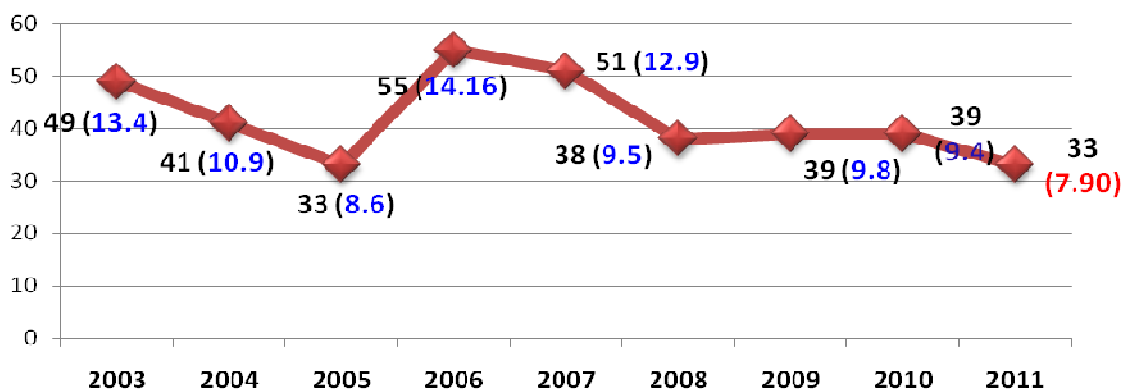

Fuente: Observatorio del Delito.

Uno de los resultados a subrayar es la importante disminución de las muertes por accidentes de tránsito, cuya tasa disminuyó de 11.43 en 2010 a 7.90 en 2011, que



implica 14 casos menos, ya que en el año anterior se perdieron 47 vidas por esta causa. Igualmente, es la tasa mas baja registrada desde el 2003.

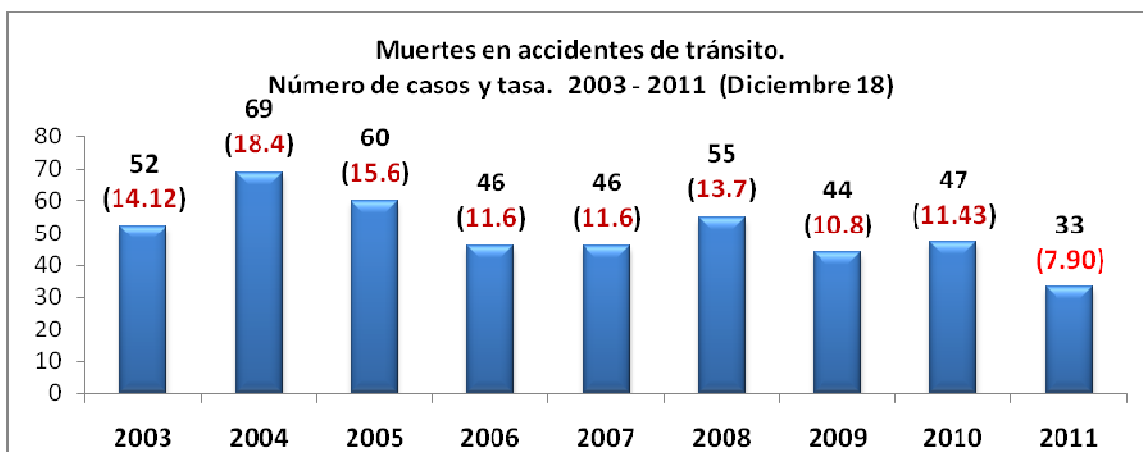

Fuente: Observatorio del Delito.

Igualmente, a mitad de año se debe resaltar un comportamiento poco favorable de los denominados delitos de alto impacto, donde se observa un crecimiento de los relacionados con hurtos callejeros y una disminución en los hurtos a residencias, de vehículos y de motocicletas, situación que se deberá de corroborar con los datos finales del año 2011. El siguiente gráfico muestra el comportamiento de estos hechos:

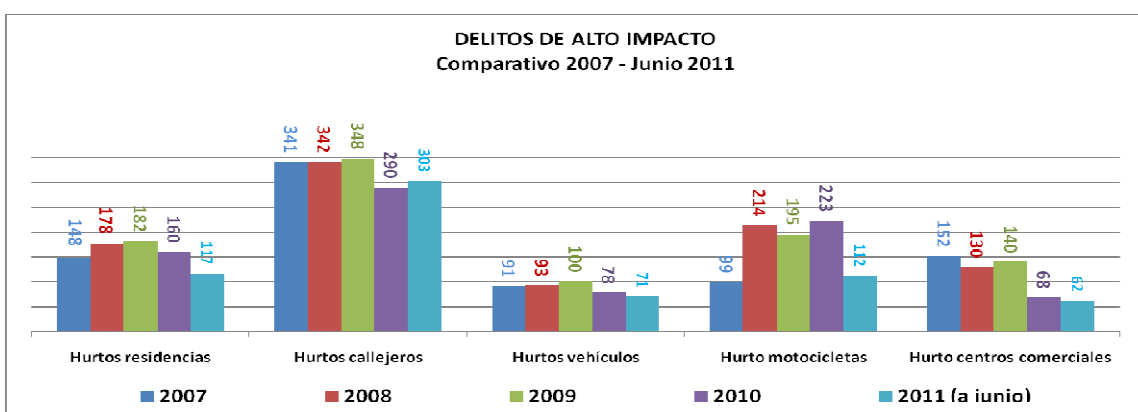

Fuente: Observatorio del Delito.

Con el objeto de continuar la mejora del escenario descrito y de la percepción de seguridad, la Administración Municipal implementa acciones en materia de convivencia y justicia, entre las cuales podemos enunciar las siguientes:

- Formulación e implementación del Plan Estratégico de Seguridad; fortalecimiento de la participación ciudadana en temas de seguridad y convivencia; apoyo a la capacidad de acción y reacción de los organismos de seguridad y, creación de opciones para la población joven del Municipio.
- Apoyo al funcionamiento del Sistema Integrado de Seguridad y Emergencias y del proyecto de CCTV, el cual se realiza en tres fases. En la primera fase se instalaron 13 cámaras, en la segunda fase 15 cámaras y en la última fase del año 2011 se van a instalar 50 cámaras nuevas, para un total de 78.
- En el Año 2011 se protegieron 2.088 menores, de los cuales 133 fueron reincidentes. Ellos, al igual que sus familias fueron vinculados a talleres pedagógicos, capacitación en el Decreto 0400, pautas de crianza, programación neurolingüística, psicología educativa y desarrollo psicosocial, sensibilización en valores.
- Se contrataron 72 cupos de intervención de apoyo para adolescentes infractores en conflicto con la Ley Penal.
- Se contrató con la fundación Riguetto la creación de 4 hogares de paso y 25 cupos para brindar protección y restablecimiento de derechos a niños, niñas y adolescentes en situación de amenaza o vulneración con medida de colocación familiar transitoria.
- En el año 2011 se fortalecieron 86 frentes de seguridad Codepaz en todas las comunas y corregimientos del Municipio. De igual forma, crearon 72 Codepaz y se entregaron 253 alarmas a la comunidad.
- Se constituyeron 6 redes de gestores de convivencia ciudadana y educativa en las comunas 3, 6, 7, 11, 12 y corregimiento de La Laguna.
- Se fortalecieron los planes de convivencia mediante la socialización del Manual del Ciudadano, en las comunas 3,4,5,8,10,11,12 y corregimientos de Catambuco y San Fernando, con participación de Instituciones educativas, líderes comunitarios y comunidad en general, con una población de 273.000 mil personas.
- Se implementaron 2 planes de convivencia en las comunas 5 y 8, a través de los componentes de Mi Casa, Comunidades Segura y Juego Limpio.
- Se implementaron 3 Comunidades Educativas Seguras Libres de Droga en las instituciones educativas de Santa Bárbara (comuna 3), El Pilar (comuna 5), Marco Fidel Suarez (comuna 8), Aurelio Arturo dirigida a niños de 9 a 11 años. Con el programa Mi Barrio Todo Corazón se intervinieron 26 barrios en comunas 3, 5 y 8, vinculando un total de 1500 personas.
- En derechos y deberes, valores éticos y convivencia pacífica, se sensibilizaron a líderes de las comunas 3, 4, 5, 8 y 12 y, corregimientos de la Laguna y el Encano, desarrollando talleres en manejo de conflictos, implementación de valores humanos para una sana convivencia, manejo de la comunicación asertiva y salud mental. Se realizaron jornadas deportivas con articulación de líderes comunitarios y deportivos de la comuna 5, 8 y Corregimiento de El Encano en normas básicas de convivencia. Se estima

2.500 las personas beneficiadas a través de los componentes Mi Casa y Juego Limpio.

- Se implementó el convenio interinstitucional de EMSSANAR "CETEM", para promover acciones pedagógicas encaminadas a fortalecer los valores humanos como el respeto, la tolerancia y solidaridad dirigido a 140 jóvenes y adultos de las comunas 8 y 12 y, Corregimiento de Jongovito.
- Se implementaron 2 procesos formativos con escuela de padres en las I.E.M. Santa Bárbara, líderes y madres comunitarias de comuna 3; I.E.M. Marco Fidel Suárez de comuna 8; I.E.M. el Pilar y plaza de mercado Potrerillo de comuna 5; (madres comunitarias del corregimiento de la Laguna); I.E.M. María Goretti (comuna 1) mediante convenio con la Asociación María Goretti; I.E.M. Heraldo Romero de comuna 12, vinculando más 3.490 personas
- Se vinculó al 60% de la población del municipio a procesos de prevención de violencia y del maltrato.
- Las Comisaría 1 y 2 de Familia decretaron medidas de emergencia en 118 casos de maltrato infantil y en adolescentes en todas las comunas y Corregimientos del Municipio.
- Se adoptaron medidas de protección para 249 casos de violencia intrafamiliar recepcionados.
- Las Comisaría de Familia fueron fortalecidas con la contratación de talento humano básico y con el desarrollo de un Diplomado en "violencias basadas en género" y con la difusión de la ley 1257 de 2008. Se adquirieron equipos de oficina.
- La Unidad de Atención y Orientación a población desplazada funcionó de manera adecuada, vinculándole el personal humano necesario para atender a la población en situación de desplazamiento.
- Se realizaron ciclos de capacitación en mecanismos alternativos de solución de conflictos, con la participación de 70 conciliadores en equidad para que puedan resolver y manejar las audiencias de conciliación. Fueron capacitados en mecanismos alternativos de solución de conflictos, negociación y ley 1.395 de 2010
- Elegidos 6 jueces de paz, quedando pendiente el funcionamiento y la ubicación de las sedes de atención.
- Se atendieron 3310 solicitudes de conciliación en derecho y en equidad. En derecho 2631, de las cuales 789 conciliadas; 917 constancias de no acuerdo y no asistencia; 147 decididas, 147 renuncias tácitas y 468 pendientes y aplazadas. En equidad 679 casos.
- 2 Nuevos centros de justicia y convivencia creados y funcionando en el Barrio Tamasagra y Barrio Granada. Pendiente el fortalecimiento por problemas de legalización del predio.

Estamos convencidos que la implementación de las anteriores medidas redundarán en la mejora de la seguridad ciudadana, solucionando positivamente los problemas generados por los conflictos sociales y garantizando el ejercicio de los derechos y deberes de los pastusos.

## 2. EJE ESTRATEGICO DE COMPETITIVIDAD Y PRODUCTIVIDAD

Posibilitar la generación de ingresos y la oferta de nuevo empleo para los habitantes del Municipio es una gran preocupación y un gran desafío para los gobiernos territoriales, mas en nuestro caso cuando los índices de desempleo y la calidad del empleo local son preocupantes y siguen estando por encima del promedio nacional. En este sentido, los procesos de competitividad y productividad deben buscar crear las bases del crecimiento local y promover la asociatividad empresarial, como horizonte para la construcción de un municipio más equitativo y pujante, que genere un mejoramiento en la calidad de vida de los habitantes, enmarcado en los principios que sustentan el Desarrollo Humano Sostenible.

Entendemos que la competitividad, la productividad, la generación de empleo e ingresos son el motor y la base del bienestar a largo plazo, por ello hemos desarrollado acciones como las siguientes:

- Mayor articulación entre las entidades públicas, privadas y académicas con el objeto de estimular proyectos en I+D y, educación y formación (pertinencia de la educación pública).
- Fortalecimiento en TIC.
- Fomento del espíritu empresarial, incentivando la puesta en marcha y el crecimiento de las empresas y mejorar las condiciones para que las MIPYMES utilicen sus ventajas en el mercado, lo cual hace posible que las nuevas ideas se conviertan en productos y servicios con valor añadido y que estos estén presentes en el mercado, con un efecto positivo importante en la productividad.

Articulado con lo anterior, los resultados a resaltar son los siguientes:

- Sin lugar a dudas, la inversión en construcción de infraestructura es una de las principales estrategias implementadas por los gobiernos, en todos los niveles, para reactivar la economía y generar empleo. El Municipio de Pasto no es ajeno a esta propuesta y la ejecución de recursos de inversión orientados a la edificación de vivienda, mejoramiento de la red vial municipal, optimización de los sistemas de agua potable y saneamiento básico, entre otros, han ayudado a que la crisis económica y social no sea mayor. La situación de desempleo que afecta fundamentalmente a los sectores mas vulnerables del Municipio se verá afectado positivamente en la próxima Administración por el inicio del denominado Plan de Movilidad, el cual con una inversión de más de \$300 mil millones dinamizará la economía local vía generación de empleo e ingresos, además de mejorar notablemente la calidad del transporte público colectivo, el espacio público,

el equipamiento urbano y las redes de acueducto y alcantarillado que en el centro de la ciudad ya han cumplido su vida útil.

- En cumplimiento de las competencias que la Ley 715 de 2001 entrega a los Municipios, 3.135 pequeños productores pertenecientes a 200 asociaciones, fueron vinculados a procesos de atención a través de profesionales de campo en procesos de asociatividad, producción agrícola y pecuaria de 8 líneas diferentes, procesamiento agroindustrial, comercialización y administración de empresas, localizadas en los 17 corregimientos del municipio de Pasto, con mayor número de organizaciones solicitantes del servicio localizadas en los corregimientos de El Encano, Santa Bárbara, Catambuco. Estas asociaciones avanzan en la mejora de la productividad, alcanzando mejores resultados en la líneas de cuyes, conejos, ganado bovino, papa, mora, trucha, café, con índices de 32%, con incremento en producción por área, número de plantas por area, número de racimos por planta, litros de leche por animal día, disminución en índice de mortalidad, etc.
- 162 productores distribuidos en los 17 corregimientos del municipio mejoraron los índices de productividad, con adopción tecnológica en instalaciones, distancias de cultivo, densidad de siembra, desparasitación, inseminación, etc. vinculados a procesos de atención en líneas de leche, hortalizas, cuyes, papa, trucha, mora, café y otras especies menores
- Para avanzar en la transformación e innovación en la producción rural, a través de la incorporación de nuevas tecnologías y buenas prácticas agrícolas se implementó un proyecto de alianzas productivas en coliflor en Gualmatán; de igual manera 11 proyectos de jóvenes empresarios se encuentran en proceso de ejecución, con cofinanciación crediticia a través de Banco Agrario, localizados en los corregimientos de Catambuco (4), Buesaquillo (1), Obonuco (1), La Laguna (2), Santa Bárbara (2), Mocondino (1), en proyectos de ganado bovino (3), transformación papa (1), flores (2), trucha (1) y cuyes (4).
- A mayo de 2011 se gestionó el desembolso de \$5.439 millones (\$1.291 millones Convenio + \$4.148 millones pequeño productor FINAGRO), con mayor incidencia en las la líneas de ganado leche, mora, hortalizas y cuyes, con mayor demanda en los corregimientos de El Encano, Santa Bárbara, Buesaquillo, Catambuco, La Laguna, Gualmatán, Genoy y Mapachico.
- Se realizaron 4 eventos de promoción de la comercialización y el mercadeo, apoyando exposiciones en las fiestas de Catambuco, 1a. feria agropecuaria de San Fernando, fiestas corregimientales de Mocondino y otros eventos importantes como el Concurso Nacional de Pesca represa de Rio Bobo y el Carnaval del Cuy y la Cultura Campesina
- Continúan en funcionamiento del centro de artes y oficios en Casa Taminango, Sede Se Emprende Camara de Comercio sur y Se Emprende Carlos Pizarro de la comuna 12.
- Los planes exportador y de turismo se encuentran formulados.

- En materia de turismo se formularon dos proyectos de iniciativa comunitaria: uno, el proyecto "Construcción del Muelle Turístico y adecuación de baterías sanitarias en la laguna de la Cocha", presentado al Fondo de Promoción Turística, consiguiendo una cofinanciación por valor de \$225.347.977, el cual se fortaleció con la realización de un diplomado en turismo comunitario apoyado por DANSOCIAL y Viceministerio de Turismo. Así también, se logró que Pasto sea sede del II Encuentro Nacional de Turismo Comunitario con epicentro en la Laguna de La Cocha. El segundo, en convenio con la Cámara de Comercio de Pasto se ejecutó el proyecto "Mejoramiento de la Competitividad Turística para el Corregimiento de Cabrera" (Fachadas Turísticas y Capacitaciones en manipulación de alimentos, gastronomía, servicio al cliente y BPM).
- Se publicaron los siguientes documentos turísticos: En convenio con la Universidad Mariana se logró la edición y publicación del libro Inventario del Patrimonio Cultural Objeto del Turismo en San Juan de Pasto; Publicación turística en la revista del Fondo de Promoción Turística Panorama; edición y publicación de 5 spots publicitarios sobre turismo religioso y de museos; realización de un video turístico del municipio en la producción Paraísos Colombianos; publicación turística en la revista de Salud DoctorClick; a través de convenio con Corpocarnaval se logró la edición y publicación del orientador turístico de Pasto; con el Deportivo Pasto se trabajó en la edición y publicación turística del municipio de Pasto y se gestionó ante COTELCO el diseño y edición del brochure de corregimientos del municipio
- 6 empresas con base tecnológica fueron diagnosticadas y fortalecidas durante el presente año en asesoría con INVIMA: Dulces Tropical, Refrescos Chufflis, Refrescos Frutilandia, Productos Jazmin, Gelatinas Nariño y Productos Yuli. De igual manera, se capacitaron a 60 empresas para ingresar al mercado de grandes superficies. 13 empresas creadas y en funcionamiento gracias al acompañamiento y capacitación realizada por el centro de artes y oficios. Se apoyaron 17 iniciativas productivas priorizadas en el proceso de cabildos.
- Se fortaleció el Centro de Estudios de Desarrollo Regional y Empresarial en la actualización de la información de cuentas económicas municipales año 2011, lo cual se puede consultar en la página web de la Universidad de Nariño en el link INVESTIGACIONES – CEDRE. De igual manera, con la Universidad de Nariño y otras entidades, sigue en funcionamiento el Observatorio del empleo, quien realiza investigaciones del sector económico municipal.
- Articulación con el PNUD y Cámara de Comercio se logró la implementación de los centros SE EMPRENDE y puesta en marcha del Proyecto Desarrollo Económico Incluyente.
- Se avanzó en la organización y el funcionamiento de las plazas de mercado, en temas relacionados con mejoramiento de la infraestructura física, mayor cultura ambiental y optimización en los niveles de seguridad.

Adicionalmente, se desarrollaron otras labores sociales que se resumen en los siguientes aspectos: vacunación y carnetización – SISBEN; programa Adulto Mayor; suministro de desayunos infantiles; escuela para Padres; capacitación en Atención y Prevención de Desastres y la publicación en la página web del Municipio del Boletín del consumidor. A pesar de la afectación del Mercado Poterillo por la ola invernal, se realizaron actividades asistenciales que permitieron recobrar cierta normalidad en su funcionamiento.

- En materia internacional se continuó con la implementación de la Estrategia de Cooperación Internacional, con la cual se obtuvieron resultados como los siguientes: Recursos de cooperación:
  - Gestión de recursos por un valor estimado de \$2.000 millones con ACNUR, AECID, CALMI, CICR, NRC, MAPP-OEA, OACNUDH, OIM, ONU MUJERES, PNUD, Programa Integral contra Violencias de Género, UNFPA, UNICEF, Save the Children.
  - En lo relacionado con convenios/hermanamientos se firmaron los siguientes: con UNICEF: Memorando de entendimiento o acuerdo de para suscribir Convenio Marco de Cooperación entre el Municipio de Pasto y el Fondo de las Naciones Unidas para la Infancia – UNICEF; con Steenvoorde, Francia; acuerdo de voluntades para la dinamización del Plan Binacional de Turismo "Colombia y Ecuador un solo destino"; acuerdo de Cooperación en Turismo Binacional entre las Provincias de Imbabura, Carchi y Esmeraldas de la República de Ecuador y el Departamento de Nariño de la República de Colombia.
  - Intercambios de buenas prácticas: Pasto es reconocido en el tema de discapacidad con el Premio Reina Sofía, España. La Red de Escuelas de Formación Musical participa en eventos de tipo internacional: España, Argentina, Ecuador. Intercambio de experiencias con Steenvoorde, Francia. Se confirma la participación de Francia como país invitado de honor en los Carnavales de Negros y Blancos 2012. El Grupo Musical Raíces Andinas participa de un intercambio cultural en España.
  - Proyectos Formulados, se formulan 4 proyectos a saber: Proyecto Desarrollo Económico Incluyente. Propuesta de Sistematización de los Procesos de Participación del Municipio. Proyecto Consolidación de los Derechos de las Víctimas. Proyecto cierre escolar en la institución educativa de san Juan de Anganoy.
  - Becas difundidas, se han difundido 11 becas virtuales y 103 Presenciales a través del correo electrónico y de la página web de la Alcaldía de Pasto. Así como también se han difundido electrónicamente 9 boletines de cooperación internacional.



- Participación en intercambios, becas y eventos internacionales: 13 funcionarios de la Administración Municipal participaron en eventos y becas de carácter internacional.
- Realización del IX Encuentro de Cooperación Internacional: en junio de 2011 Pasto fue la sede del IX Encuentro del Sistema Nacional de Cooperación Internacional, con la participación de mas de 200 personas del nivel nacional e internacional.

### **3. EJE ESTRATEGICO DE EQUIDAD Y HUMANIDAD.**

Las acciones desarrolladas estuvieron orientadas a reducir las brechas sociales que afectan negativamente a la población más pobre y vulnerable del Municipio, para lo cual la principal estrategia implementada para combatir la pobreza y desigualdad fue procurar que los procesos desarrollados cuenten con mecanismos explícitos dirigidos a dar acceso preferente a la población más pobre y vulnerable.

Igualmente, creamos condiciones para que más ciudadanos tengan más oportunidades a una vida socialmente digna, productiva y saludable. Dichas oportunidades están ligadas al desempeño de los diferentes sectores sociales. En este sentido, hemos avanzado en educación y salud por la importancia que tienen en el fortalecimiento del capital humano necesario para la generación de ingresos, factor que a su vez determina el estado de pobreza de un hogar. Así mismo, hemos facilitado y mejorado el acceso a otros servicios sociales básicos como nutrición, vivienda y atención a la primera infancia.

De igual manera, implementamos una política social basada en el derecho a la diferencia, integrada por valores como la equidad, la democracia, el respeto de género y la atención integral a niños, niñas, adolescentes, jóvenes, adultos mayores, población en condición de discapacidad, desplazamiento y minorías étnicas y población en procesos de reintegración

Como consecuencia de la implementación de esta política pública, por sectores podemos resaltar los siguientes resultados:

#### ***Más en educación:***

- En el 2011 continúan los procesos de reformulación entre los planes educativos instituciones. En este sentido se encuentran revisados, 32: correspondientes a las instituciones José Félix Restrepo, Santa Bárbara, José Antonio Galán, Cristo Rey San Fernando, El Encano, Pedagógico, Mercedario, Santa Teresita de Catambuco, Los Ángeles, Maria de Nazareth, Aurelio Arturo, San José Betlemitas, Mocondino, Antonio Nariño, Eduardo Romo, Morasurco, Gualmatán, María Goretti, Campanero, la Victoria, Libertad, Cerotal, Jamondino, Socorro, Liceo Central, Libertad, Santa Teresita del Encano, la Victoria, José Antonio Galán, CCP, Luis Eduardo Mora Osejo, la Rosa, CIP, Chambo, entre otros. Entre los establecimientos que se encuentran con PEI resignificado están la IEM Maria goretti, Nuestra Sra de las Lajas y Antonio Nariño. En resumen 40 PEI se entregaron a la secretaría de educación Municipal, 46 fueron reformulados o resignificados y, 32 con informe o concepto.

- Para mejorar la calidad de la educación pública, se implementaron planes de mejoramiento en los 51(100%) establecimientos educativos del Municipio.
- Para mejorar los resultados de pruebas ICFES y SABER, los establecimientos educativos del municipio continúa ajustando en el plan de mejoramiento institucional metas que encaminen a mejorar cada vez las pruebas externas. El equipo de calidad con la ruta de acompañamiento fortalece este proceso, para de esta forma alinear las metas del plan de desarrollo a las metas del plan de mejoramiento institucional. De igual forma la Secretaria de Educación Municipal adelanta la formación a docentes en algunas áreas con el fin de lograr la meta establecida, dichos procesos son de largo plazo teniendo en cuenta la dimensión del significado de mejoramiento de la calidad educativa. En sentido en el presente año el MEN remite el historico de Pasto a partir del 2008 para lo cual se tiene: Biología 46.9 a 47.49, sube 0.59; ciencias sociales 47.31 a 47,49, sube 0.18; filosofía de 42.03 a 42.45, sube 0.42; inglés de 42.19 a 44.81, sube 2.62; lenguaje de 46.35 a 47.32, sube 0.97; matemáticas de 46.88 a 47.1, sube 0.22 y, química de 45.65 a 48.05 sube 2.4.
- En lo relacionado con las pruebas SABER, se debe tener en cuenta que el ICFES y MEN cambiaron la estructura de la prueba y no fue posible realizar una comparación de las pruebas 2009 Vs 2006. Sin embargo es importante aclarar que en el 2006 no se presentaron todos los establecimientos educativos a diferencia del año 2009 que se presentaron cerca del 97%, en la prueba 2009. Pasto se encuentra en nivel satisfactorio en lenguaje y en nivel de competencia mínimo en ciencias y matemáticas. Anteriormente se evaluó por logros mientras que en el 2009 por competencias.
- En lo relacionado con la cualificación de docentes de las áreas de ciencias naturales, ciencias sociales y lenguaje, en el 2011 se formaron a través de talleres como "Inducción a elementos contextuales" (fase i), "Elementos conceptuales" (fase ii) para nuevos gerentes PRAE y "Elementos estructurales" (fase iii) para todos los gerentes; formación a docentes de ciencias naturales en construcción del proyecto ambiental escolar "Elementos proyectivos del PRAE - Fase III (componentes de investigación, componente de intervención y componente de formación) en el cual participaron 55 docentes y 184 respectivamente. El total acumulado en el cuatrienio es de 2.159 docentes.
- En lo relacionado con nuevas tecnologías de la información y la comunicación, en el año 2011 se realizaron diferentes talleres tales como: Fase 1 y 2 de formación básica en manejo del computador y Programas como Word, Excel y Power Point, para 145 docentes; curso virtual para 18 establecimientos educativos (EE) y 28 docentes; curso multimedia con 70 docente y 19 EE y, redes de aprendizaje, 30 docentes.
- En el año 2011, 12 experiencias pedagógicas contaron con reconocimiento: ES docentes; se reconocen 2 EE con categoría Muy Superior, 11 Superior y 12 EE Alto. De igual manera se dió reconocimiento a los mejores bachilleres SABER 11.

- Se apoyaron 47 proyectos de uso del tiempo libre - relacionados con el carnavalito de la alegría, para lo cual se contó con la vinculación de organizaciones como CAJA DE COMPENSACION FAMILIAR, CEDENAR, Universidad Autónoma de Bucaramanga.
- En lo que tiene que ver con la vinculación del mejor estudiante de cada una de las instituciones educativas oficiales mediante convenios con instituciones de Educación Superior, en el presente año con cohorte 2010 - 2011 se vincularon 457 estudiantes con las Universidad Autónoma de Bucaramanga, Católica del Norte y Universidad de Cartagena.
- Actualmente se encuentran apoyados dos grupos de investigación educativa: COGNICED, que lo lidera un docente del INEM y se desarrolla la investigación "TRAS LAS HUELLA DE PENSAMIENTO CREATIVOS EN EESCUELAS UNITARIAS DE MUNICIPIO DE PASTO" con apoyo del departamneto de Sicología de la Universidad de Nariño; y un segundo grupo GESCAS que lo lidera un docente de la IEM Técnico Industrial "Errores más frecuentes en el aprendizaje del algebra en los jóvenes del grado octavo de los EE Técnico industrial, Cabrera, Francisco de la Villota y Antonio Nariño. Los dos grupos se encuentran clasificados en COLCIENCIAS con la respectiva categoría.
- En lo que tiene que ver con la vinculación de estudiantes al proyecto ONDAS, para el año 2011 se tiene: 15 EE educativos participantes, 20 proyectos de investigación abiertos y estructurados, 377 estudiantes participantes, y 41 docentes participantes. La subsecretaria de calidad educativa ha logrado desde el año 2008 hasta el 2011 la participación de 1.729 estudiantes, con el acompañamiento de 205 docentes y con la consecución, financiación y desarrollo de 101 proyectos de investigación.
- En lo relacionado con la incorporación en los currículos de los establecimientos educativos oficiales de los estándares de inglés, se debe tener en cuenta que debido a una situación de tipo estructural como el no tener docentes en el área de inglés en primaria no se presenta como factible el proceso de articulación. Sin embargo, se logro la revisión de planes de area, a través de un convenio con la Universidad de Nariño con estudiantes de inglés quienes realizaron acompañamiento a las diferentes instituciones y con apoyo del equipo de calidad se asesora para incorporar los estandares, para ello se debe contar con la formación de docentes de primaria, De igual forma se diseñan herramientas que faciliten la aplicación de los estandares de inglés en las aulas de clase. En el presente año 2011 se inicia el proceso de suscripción del convenio con la Universidad de Nariño para continuar formación a docentes que permitan la incorporacion de estandares de inglés, se trabaja en proyectos y experiencias significativas. En el convenio con la Universidad de Nariño se logra estandarizar un plan de área de inglés el cual será utilizado en todos los establecimientos educativos, en donde articula estándares desde primero a grado once, documento que se encuentra en el blog: <http://eslassessment.wordpress.com>, standard-basesd syllabus dsign. Un importante avance en la articulación de estandares se logró a través de la

semana del bilingüismo, evidenciando el avance del programa a través de experiencias significativa. Los resultados del trabajo de bilingüismo han logrado que el programa sea reconocido y focalizado por el Ministerio de Educación Nacional entre los 15 mejores del país lo que le garantiza al programa un acompañamiento director por el MEN. La ONU lo caracterizó como una de las mejores buenas prácticas a nivel nacional y proyecta documentarlo y publicarlo. Con ACOPI y Cámara de Comercio se gestionó el trabajo articulado para apoyar el programa. 32 EE participan y 51 docentes en talleres de articulación de estándares a los planes de área.

- El pilotaje de bilingüismo sigue implementado en la Institución Educativa Nuestra Señora de Guadalupe ubicada en la cabecera corregimental de Catambuco.
- Se encuentran articulando competencias laborales en sus PEI los siguientes establecimientos educativos Caldera, Marco Fidel, Cristo Rey San Fdo, mercedario, Sta. Teresita Catambuco, Guadalupe, Jose Antonio Galán, La Victoria, INEM, San Juan Bosco, La Rosa, entre otros. De igual forma se encuentran los que realizan actividades a través de los proyectos productivos pedagógicos, para un total de 35 EE.
- Se consolidó el proceso de integración de la media técnica con el SENA en 13 establecimientos educativos oficiales, beneficiando a 992 estudiantes con 13 programas.
- Se continúa implementando didáctica flexible en matemáticas y lectoescritura, a través del proyecto de Necesidades Educativas Especiales, aclarando que dichas metodologías no son únicamente para población con NEE si no para todos los niños de grado preescolar y primero.
- En materia de incorporación de TIC's, se ha logrado que el ente territorial participe con experiencias significativas a nivel local, nacional e internacional.
- En materia de conectividad, se encuentra en trámite el convenio para la infraestructura tecnológica, beneficiando 19 sedes rurales y 14 urbanas, con el fin de mejorar la conectividad, 4 establecimientos educativos cuentan con conectividad de TELMEX.
- Con la entrega total de 3.943 equipos, Pasto alcanza un promedio de 17,49 estudiantes por equipo de cómputo, lográndose la meta de cuatrienio planteada.
- Respecto a la implementación de 1 sistema tecnológico para el apoyo y promoción de los procesos pedagógicos en un establecimiento educativo oficial, este se encuentra operando en la Institución Educativa Escuela Normal, lo que ha permitido fortalecer los procesos de formación, la creación de contenidos pedagógicos, la articulación con Instituciones de Educación Superior para la operatividad del Portal.
- Entre los proyectos transversales implementados se encuentran, los siguientes: Medio ambiente - PRAE, Educación Sexual y reproductiva, Paz y Democracia a través del proyecto de construcción de ciudadanía, Tiempo Libre - Carnavalito (otros) y Competencias en movilidad. De acuerdo al nuevo

número de establecimientos educativos (51), el estado de avance en la implementación de proyectos transversales es el siguiente: 51 EE implementan proyectos de educación sexual; 49 EE implementan proyectos de medio ambiente; 51 EE proyectos de Paz y Democracia a través del proyecto de construcción de ciudadanía; 48 EE implementan proyectos de uso del tiempo libre; 7 EE implementan proyectos de movilidad; 29 EE cuentan con procesos de formación para la implementación de gestión del riesgo, igualmente cuentan con la guía entregada por la SEM para implementar los proyectos de gestión del riesgo y 23 EE implementan otros proyectos

- Se implementan proyectos institucionales de convivencia y construcción de ciudadanía en 50 establecimientos educativos; se logró la formación de 756 docentes y la formación de 2.316 padres. De igual manera se logró el acompañamiento a docentes y la articulación con organizaciones en diferentes procesos.
- Se beneficiaron el 100% de los estudiantes que se encuentran en SISBEN 1 y 2, con una inversión total \$2.207,5 millones.
- En materia de deserción, se puede decir que en los periodos comprendidos entre el 2007-2010 alcanzó niveles del 4.4%. En el periodo comprendido entre el 2010 -2011 inician 67.664 estudiantes y finalizan 66.680 teniendo una deserción de 2.08%, reflejándose una mejora importante en la permanencia escolar.
- En lo que tiene que ver con las retención escolar, los datos son los siguientes:
  - En el nivel de secundaria, en el año lectivo 2007-2008, de 23.502 estudiantes que inician año lectivo, terminan sus estudios 22.966 estudiantes, lo que corresponde a un 97.71% de retención. Para el año 2008-2009, de 23.455 estudiantes que inician año lectivo, terminan sus estudios 22.167 estudiantes lo que corresponde a un 94.50 % de retención. Para el año 2009-2010, de 24.207 estudiantes que inician año lectivo, terminan sus estudios 22.642 estudiantes lo que corresponde a un 93.53 % de retención. De lo anterior se establece que la retención escolar bajó en 4.18%. De 24703 estudiantes que inician año lectivo 2010-2011 en básica secundaria, terminan sus estudios 24366 estudiantes, lo que corresponde a un 98,63 % de retención en este nivel. De lo anterior se establece que la retención se incrementa en 0.89%.
  - En el nivel de media, los resultados fueron los siguientes: en el año lectivo 2007-2008, de 8.595 estudiantes que inician año lectivo, terminan sus estudios 8.245, lo que corresponde a un 95.92% de retención. Para el año 2008-2009, de 8.661 que inician año lectivo, terminan sus estudios 8.323 estudiantes lo que corresponde a un 96.09 % de retención. Para el año 2009-2010, de 9.087 que inician año lectivo, terminan sus estudios 8.699 estudiantes lo que corresponde a un 95.73 % de retención, disminuyendo la retención escolar en 0.19%. De 9,151 estudiantes que inician año lectivo 2010-2011 en educación Media, terminan sus estudios 8,570 estudiantes, lo

que corresponde a un 93,65% de retención en este nivel, disminuyendo la retención escolar en 2.27%

- En lo relacionado con permanencia en el sistema educativo, los resultados son los siguientes: en el periodo de 2007-2008 de acuerdo a la proyección DANE se tiene 36805 estudiantes de los cuales se atiende 36353 lo que corresponde a una cobertura de 98.77%, para el periodo 2008-2009 se tiene proyección DANE de 35.981 de los cuales se atienden 35589 para una cobertura de 98.91%, para el año 2009-2010 se tiene: proyección DANE 35.280, de los cuales se atienden 34389 lo que corresponde a un porcentaje del 97.47%. Proyección DANE año 2010 - 2011, la población de niños y niñas en edad escolar nivel primaria es de 34,518, de los cuales atendimos 34,715 estudiantes en establecimientos educativos oficiales y privados, lo que corresponde al 100,58% .Teniendo en cuenta la deserción proyectada de este nivel es de 3,33%, ubicándose la permanencia es 97,25%.
- En lo que tiene que ver con la alfabetización, para el año 2010-2011 se vincularon 216 estudiantes.
- Se subsidió el servicio de transporte escolar a 1.565 estudiantes de zonas rurales dispersas y en condición de vulnerabilidad, con una inversión de \$300 millones.
- En materia de infraestructura física, en el 2011 está la inversión de 21 obras en ejecución y ejecutadas. 3 inician su ejecución en el 2012. De las obras, 5 son financiadas con recursos de ley 21, 8 del sector solidario y 10 por transferencias, para una inversión de \$1.664.994.589. En el cuatrienio ejecutaron 61 obras en 33 establecimientos educativos. Fueron financiadas 8 por ley 21, 19 sector solidario, 33 con recursos propios y 16 por transferencia tanto recursos propios como de calidad, 3 obras financiadas para ejecutarse en el año 2012, con un total de recursos invertidos de \$7.823.5 millones.
- Entre los Macroprocesos de la Secretaría de Educación Municipal que se encuentran certificados en calidad, se encuentran Cobertura, Talento Humano y Atención al ciudadano: Se realiza control constantemente con el fin de sostener la certificación. De igual forma, actualmente se encuentran certificadas las instituciones educativas Maria Goretti. Luis Delfín Insuasti realizó auditoría complementaria, lo cual se espera que en el mes de junio se cuente con la certificación.

### ***Más en salud:***

Aclarando que algunos de ellos no cobijan la totalidad de la vigencia 2011 y que por tanto deben ser actualizados, es importante destacar buenos resultados en esta materia, como los siguientes:

- Se registraron: 2 casos de mortalidad materna; 22 casos de mortalidad por cáncer en cuello uterino; 38 casos de mortalidad infantil; 48 muertes de niños menores de 5 años; en muertes perinatales se presentaron 68 casos.
- Es de subrayar, que a septiembre de 2011 se registraron 0 casos de muertes por EDA e IRA en niños menores de 5 años.
- Con corte a septiembre, en materia de coberturas de vacunación se tienen los siguientes resultados en niños menores de 6 años: BCG: 58.2% (3.762 dosis); antipolio 3 dosis: 58.3% (3.766); pentavalente 3 dosis: 58.4% (3.771); rotavirus 2 dosis: 57% (3.685); nemumoco 2 dosis: 57.4% (3.706); neumococo refuerzo: 59.2% (3.764); triple viral: 59.9% (3.808); fiebre amarilla: 60% (3.815); antipolio primer refuerzo: 61.1% (3.885); DPT primer refuerzo: 61.1% (3.884); antipolio y DPT segundo refuerzo: 65.5% (4.298); triple viral refuerzo: 65.6% (4.307). Cobertura jornada sarampion rubeola del 6 al 24 de octubre: 22.3% (17.427 dosis).
- En la que tiene que ver con la implementación del Plan para la prevención de enfermedades crónicas, se avanzó en el proceso de implementación de los componentes del PILA así: Políticas y Ambientes y Acciones Colectivas en un 100% y los componentes de Atención Sanitaria y Observatorio de Enfermedades Crónicas en un 80%. De igual manera, se avanzó en la implementación de los tres programas de actividad física con la conformación de 60 clubes de la salud que desarrollan la práctica de la actividad física en la comunidad, talleres de capacitación en herramientas básicas de actividad física a 33 estudiantes de grados 10° y 11° que realizan su servicio social. 11 IPS de la ESE Pasto Salud con grupos de pacientes con factores de riesgo y/o patologías crónicas que desarrollan la práctica de actividad física con protocolos específicos de acuerdo a sus condiciones de salud.
- Respectos a planteles educativos y otros espacios certificados como instituciones libres de humo, se encuentra en proceso de certificación; DEVINAR, Terminal de Transportes; INSUCA; Universidad Mariana; lácteos la Victoria; Colegio Estudiar; EMPOPASTO y Universidad de Nariño.
- Las estrategias de intervención impeplementadas para disminuir los factores de riesgo asociadas a enfermedades crónicas se han implementado en un 80% en instituciones educativas municipales; clubes de la salud, PROINCO, Madres FAMI y Escolares de los grados 10 y 11 del servicio social obligatorio de 2 instituciones educativas municipales.
- En lo que tiene que ver con la implementación del Sistema de vigilancia nutricional, para el primer semestre de 2011, se tienen los siguientes resultados: Total niños y niñas valorados 17.611 (Niños 9035 Niñas 8576); menores de 5 años: DNT Global: 2.48%; DNT aguda: 5.75%; DNT Crónica: 11.43%, sobrepeso: 12%, obesidad: 4.39%. Niños y niñas de 5 a 12 Años: Delgadez: 3.72%; DNT crónica: 11.92%; Sobrepeso: 12.51%; Obesidad: 3.98%. 19 Unidades notificadoras notificando.



- Respecto al Plan de salud mental, se tiene que en ejecución se encuentra el 80% de los planes de acción y en un 40% la implementación del modelo.
- El programa de Salud Oral PANDAS se encuentra implementado para fomentar estilos de vida y hábitos adecuados en salud oral. Implementada una estrategia de evaluación y seguimientos a los programas de salud oral en el Municipio de Pasto. Reporte de Instituciones centinelas con información de línea base de acuerdo a lineamientos del Ministerio de la Protección Social e IDSN.
- Se ha atendido el 100% de brotes y ETA's presentados, los que hasta la fecha son 14 con 350 casos. Con relación a la línea de base de 2.007 en brotes se ha disminuido en un 67%, pero los casos se han incrementado en 255%
- A los establecimientos especiales de alto y mediano contaron visitas de inspección, vigilancia y control, con la aplicación de medidas sanitarias con base a resultados de laboratorio y condiciones sanitarias encontradas.
- En lo que tiene que ver con la cobertura del régimen subsidiado, se tiene que 196.029 afiliados activos y 27.182 personas en listado de población elegible para afiliación al régimen subsidiado, alcanzándose una cobertura del 87,82%. Se transformaron 1.993 subsidios parciales en totales.
- En lo que tiene que ver con el certificado de habilitación de IPS de primer nivel, se mantiene registro especial de prestadores para las 23 IPS y la unidad móvil que conforman la red municipal de servicios de la empresa ESE PASTO SALUD. Con el cumplimiento de las obras contempladas en las observaciones del Instituto Departamental de Salud de Nariño se espera la visita de verificación del cumplimiento de dichas observaciones y así obtener la certificación de las IPS de la empresa
- La ESE PASTO SALUD fue incluida dentro del programa de acompañamiento del Ministerio de la Protección Social cuyo propósito es realizar el acompañamiento para el proceso de acreditación de la empresa. Se conformó el grupo de calidad con quienes se ha avanzado en la autoevaluación de los estándares siguiendo las directrices de la guía de Preparación para Acreditación en Salud y el acompañamiento de los asesores del Ministerio de la Protección Social. Dentro del proceso de planeación y preparación para la implementación del SUA en PASTO SALUD E.S.E se ha realizado lo siguiente: compromiso de la alta dirección; equipo de planeación y liderazgo; conformación de los equipos de autoevaluación por grupos de estándares del SUA. Lo anterior, como parte de la ruta trazada desde el Ministerio de la Protección Social en el camino hacia la acreditación, cumpliendo esta parte en su totalidad. A la fecha se ha cumplido con la autoevaluación del 100% del grupo de estándares que aplican a la institución. Se avanzó en la autoevaluación de los estándares de: Estándares de Direccionamiento 14, Estándares de Gerencia. 17, IPSs integradas en Red 17, Estándares de Hospitalización 25, Estándares del Cliente Asistencial Ambulatorio 63, Estándares de Laboratorio Clínico 67,

Estándares de Gerencia del Ambiente Físico<sup>13</sup>, Estándares de Gerencia del Recurso Humano 14, Estándares de la Tecnología 17 y Estándares de Información 11. Estos estándares fueron priorizados en consenso con los líderes y para cada uno de ellos se establecieron oportunidades de mejora, y se está trabajando a través de cronograma establecido para los mismos. El objetivo del equipo de calidad es liderar y garantizar la medición sistemática de los estándares del SUA mediante el acompañamiento de los líderes de los grupos de estándares en el establecimiento de la brecha entre la calidad esperada y observada, asesorar la calificación del estándar, implementar planes de mejoramiento, planear la autoevaluación sistemática y periódica en las IPSs de la Red Pública hasta lograr la postulación.

- Respecto a IPS del área urbana que implementan el servicio de atención para jóvenes, se avanza en el fortalecimiento de consulta diferenciada en los Centros de Salud Lorenzo y Primero de Mayo. (SAS). El Centro de Salud El Progreso se dota con la mayor parte de los elementos necesarios para el funcionamiento de la Unidad Amigable además de la adecuación de la ludoteca, aunque cabe resaltar que se está brindando la consulta diferenciada a los jóvenes en el momento con un equipo multidisciplinario. Se realiza la encuesta de satisfacción en los puntos establecidos de la empresa presentando resultados favorables. El modelo está desarrollándose en su totalidad el Modelo en el Progreso la Unidad Amigable con los servicios de Salud Correspondientes. Se implementó la consulta diferenciada en el centro de Salud Tamasagra. Se realizó un plan de capacitación con participación del personal asistencial de la empresa que brindan la atención a jóvenes. De igual manera en cumplimiento de la normatividad vigente se brinda atención al joven de 10 a 29 años en los programas de Promoción y Prevención en las 23 IPS.
- En lo relacionado con la construcción y/o mejoramiento de la infraestructura física del sector, se tienen los siguientes resultados: 1. Construcción Centro de Salud Santa Bárbara: La obra se encuentra en ejecución. 2. Centro de Salud Catambuco II Etapa: La obra se encuentra en ejecución. 3. Centro Hospital la Rosa II Etapa: El predio donado por el Municipio a Pasto Salud se escrituró en Diciembre de 2010 y este año se explicó el registro en la Oficina de Instrumentos Públicos. En proceso de contratación de obra e interventoría. 4. Centro de Salud Tamasagra: El predio donado por el Municipio a Pasto Salud se escrituró en el primer trimestre de 2011 y se encuentra registrado en la Oficina de Instrumentos Públicos. Se cuenta con estudios y diseños. 5. Centro de Salud Lorenzo: Estudios y diseños para la construcción del nuevo centro de salud Lorenzo. No existe donación del predio del Municipio a Pasto Salud ESE. 6. Centro de Salud San Vicente: La adquisición del predio se encuentra en trámites de escrituración, para proceder a iniciar el estudio del proyecto. 7. Centro de salud Jongovito: No hace parte de las obligaciones adquiridas por Pasto Salud ESE. 8. Centro de salud Gualmatán: No se incluye dentro del Plan Bienal 2010-2011 por no

contar con título de propiedad de la IPS. 9. Centro Hospital Comuna 3: No hace parte de las obligaciones adquiridas por Pasto Salud ESE

- Finalmente, se dio atención al 100% de accidentes rábicos presentados y envío de oficio a las UPGDS sobre los hallazgos encontrados. En vacunación, se programaron 34.358 animales (90%) y se vacunaron 34.900 y expidiéndoles los certificados respectivos.

### **Más en servicios sociales básicos y complementarios para población vulnerable:**

- 300 personas en situación de discapacidad fueron vinculadas a procesos de Ocio Ocupacional, talleres de rehabilitación basada en comunidad, planes caseros, competencias básicas y laborales. 150 personas en situación de discapacidad fueron atendidas a través de fundaciones como Luna arte, Luna Create y Coordinar. Recibieron ayudas técnicas.
- 100 Personas en condición de calle e indigencia con servicios básicos y complementarios.
- Se implementó el Centro de orientación integral para la población vulnerable y en alto riesgo, funcionando en Estrella del Oriente y atendiendo a 230 niños/as.
- En lo que tiene que ver con el programa de Familias en Acción, se estima que en promedio se benefició a 15.421 menores de 18 años matriculados, con un promedio de asistencia 95 %. 18.550 menores de 11 años asisten a actividades de promoción y prevención. Se realizaron 480 encuentros de cuidado y capacitación a grupos en seguridad ciudadana.
- Se atendió a 230 niños, niñas y adolescentes con problemática de calle brindándoles servicios básicos y complementarios.
- Se atendieron el 100% de los eventos de extrema urgencia y de necesidades inmediatas. La población atendida sumó 45 beneficiarios con inhumación (bóvedas), 27 de cajas mortuorias, 34 de servicios de transporte y 404 beneficiarios con paquete alimentario.
- 193 menores de edad extrabajadores recibieron servicios básicos y complementarios a través del programa Manos amigas para la reconstrucción de tejido social - Zonas Azules.
- Se implementó 1 Proyecto ocio productivo sostenible para adulto mayor, beneficiando 581 personas con talleres sostenibles para la elaboración de lácteos y trapeadores.
- Fueron vinculadas 190 familias rurales al proceso de fortalecimiento intergeneracional dentro del programa de alimentación Juan Luis Londoño de la Cuesta, quienes recibieron el subsidio de comedor y la entrega de paquetes alimentarios.
- 25 adultos mayores en condición de dependencia y sus familias vinculados a procesos de atención domiciliaria.

- Se vincularón 62 adultos mayores en los centros día la Carolina, Pandiaco y Santa Matilde, los cuales se beneficiaron con el desarrollo de actividades de ocio ocupacional y productivos.
- En lo relacionado con la creación de un centro vida, se adquirieron los terrenos donde se construirán los centros vida. Se elaboró el diseño arquitectónico dispuesto por la secretaria de infraestructura para la construcción de un centro de vida en Pandiaco. Compra del lote en el barrio Caicedo con extensión de 1000 mt<sup>2</sup> para la construcción de un centro vida para esa comuna, y la compra del lote ubicado en el barrio La Josefina con una extensión de 327 mts<sup>2</sup>.
- 5.944 Adultos Mayores beneficiados de los diferentes programas del Ministerio de la Protección Social (PPSAM - PNAAM): Subsidio Económico: 2161; comedor: 1.813 y paquete alimentario: 1.970.
- En materia de población en situación de desplazamiento, se tienen los siguientes resultados: 60 Personas fueron vinculadas a procesos de formación productiva, con énfasis en generación de ingresos, como parte de la atención psicosocial. PIU diseñado y actualizado por el Consejo Municipal de Atención Integral Población Desplazada. 100% de personas en situación de desplazamiento que acuden a la UAO, son orientados y remitidos a los servicios básicos complementarios.

### ***Más en nutrición:***

- Infraestructura creada para el funcionamiento del centro recuperación nutricional La Palma, el cual tuvo un costo de \$368.485.874,4. Dicha unidad se estableció para brindar atención a 100 niños y niñas entre 0 y 5 años de edad. La ampliación y adecuación de las instalaciones del Jardín Piloto del barrio Tamasagra para la atención de la primera infancia fue también ejecutado.
- Se benefició a 164 niños, entre 1 y 5 años del SISBEN 1 y 2 con desnutrición global y aguda quienes fueron vinculados a procesos de recuperación nutricional.
- 64 niños y niñas entre 1 y 5 años, del SISBEN 1 y 2, que presentan desnutrición crónica leve, moderada o severos fueron atendidos.
- El 100% de las familias de los niños y niñas que asistieron a Nidos Nutrir - es decir 228 - se vincularon a procesos de estimulación adecuada, encuentros pedagógicos y capacitaciones en cuanto a pautas de crianza para el desarrollo integral de la Familia. De forma complementaria, las madres de los niños y niñas apoyaron de manera voluntaria en los Nidos Nutrir los procesos pedagógicos y de manipulación de alimentos. El 100% de los niños, niñas y familias pertenecientes al programa Nidos Nutrir han sido vinculados a procesos de estimulación adecuada, socio afectivo y psicosocial.

- Para la población beneficiada del programa nutrición y afecto se desarrolló la estrategia "Aprender Haciendo", que cubre actualmente a 20 madres de los beneficiarios de los Nidos Nutrir quienes desarrollan procesos de integración a las actividades lúdico, pedagógicas, nutricionales y psicosociales que se desarrollan con los niños y niñas, generando en ellas las competencias necesarias para brindar atención integral en sus hogares y se conviertan en multiplicadores de dichos aprendizajes.
- EL proyecto se "Tulpa del afecto" se encuentra en ejecución en los barrios El Rosario y Belén. El proyecto beneficia a 200 personas en condiciones de vulnerabilidad y en estado de desplazamiento, a quienes se les suministra una ración diaria de alimentos.
- Con la fundación Sol de Invierno se atendieron a 80 niños y niñas, quienes se beneficiaron de refuerzo escolar y atención psicoafectiva y ocupacional y se encontraban en situación de vulneración de derechos y/o abandono parcial.
- Se realizó el suministro de complemento alimentario y desayuno escolar a 8.347 niños, niñas y adolescentes de las IEM y CEM del municipio de Pasto.

***Más en equidad de género, protección de los derechos humanos y espacios de participación para la mujer:***

- En lo relacionado con la capacitación mujeres en habilidades gerenciales, manejo de internet, sistemas y apertura de mercados, se tienen los siguientes resultados: 12 talleres de capacitación en formulación de proyectos, Calidad de los productos, estándares de calidad, planeación estratégica de proyectos, Ley 36 de 1984 "Ley del Artesano", Política pública, educación financiera, Cooperativismo y Asociatividad para el empoderamiento económico de las mujeres pastusas, con participación de 386 personas (377 mujeres y 9 hombre). Procesos de Formación en artes u oficios en Fruter, artesanías y lácteos, todo esto en asocio con el Servicio Nacional de Aprendizaje SENA quien certificará a las participantes de los procesos. (20 Mujeres). 60 mujeres se encuentran en proceso de capacitación en conducción donde ya recibieron clases en técnicas de conducción, código nacional de tránsito y mecánica básica. Realización del Diplomado de "FORTALECIMIENTO EMPRESARIAL" con el trabajo de la Universidad Cooperativa de Colombia sede Pasto y Cámara de Comercio Pasto (18 de Julio al 5 de Diciembre) con la certificación de mujeres.
- 6 proyectos productivos con asesoría socioempresarial a la planeación y formulación de proyectos productivos liderados por mujeres en el Municipio de Pasto: "EL CUY NUESTRO DE CADA DIA" (familias de Catambuco); LOCAL MULTIPROPOSITO "TODOS JUNTOS" (20 Mujeres); Limpio Hogar (20 Mujeres); RECICLARTE FEMENINO "El arte en nuestras manos" (20

Mujeres); “CONSTRUYENDO ESPERANZA” (15 Mujeres) y, ESCUELA TALLER DE CONFECCIONES Y OTROS OFICIOS PARA LA MUJER (15 Mujeres). Se brindó la capacitación y seguimiento y evaluación de los proyectos, como la gestión para su implementación. Seguimiento y gestión del Proyecto Golondrina que busca desarrollar e implementar un proceso de tres años para la inclusión social y económica de 150 jóvenes mujeres, afectadas por diferentes tipos de violencias.

- Sistemas de información y Observatorio de asuntos de género implementados.
- 43 Talleres de capacitación y formación en conceptos básicos en género, conocimientos básicos en género, clases de violencia VBG, prevención de VBG, diagnóstico en Pasto de la VBG y otras violencias contra las mujeres, Discusión de casos de VBG, adolescencia con enfoque de género para padres de familia, proyecto de vida con enfoque de Género, Equidad de Género y Ley 1257 son algunas de las acciones desarrolladas para prevenir o contrarrestar la violencia basada en género.
- De igual manera se desarrollaron actividades para promocionar y formar en derechos sexuales y reproductivos desde la perspectiva de género y el desarrollo humano.
- 12 Instituciones Educativas Municipales vinculadas a procesos de capacitación y formación en convivencia y derechos humanos desde la Perspectiva de Género y Derechos Humanos, tales como I.E.M Artemio Mendoza Jornada tarde (Grado 9º), 2. I.E.M La Rosa (Grado 9ª), 3. I.E.M Mercedario (Grado 9ª), 4. I.E.M San Juan Bosco (Grado 9ª), 5. I.E.M Aurelio Arturo Jornada tarde (Grado 6ª y 7ª), 6. I.E.M Aurelio Arturo sede san Rafael (Grado 4ª y 5ª), 7. IEM José Félix Jiménez Grado (Grado 6ª, 7ª, 8ª, 9ª y 10ª) y 8. IEM Eduardo Romo Rosero de Buesaquillo. (Grado 9ª y 10ª) y del Sector Rural: 9. I.E.M Santa Teresita Corregimiento Catambuco (Grado 8 y 9), 10. I.E.M Corregimiento Jamondino (Grado 4ª y 5ª), entre otras.
- 328 Mujeres capacitadas en temas relacionadas con incidencia política, planeación y administración del estado, mecanismos constitucionales de participación y derechos humanos, a través de 17 talleres de Liderazgo de la mujer: historia, estado actual y procesos; Red de solidaridad vecinal y Liderazgo afectivo; Participación de la mujer, VBG e incidencia política, política pública de las mujer para la equidad de Género, foro de incidencia política y Ley 1257. Con 421 personas capacitadas y formadas (328 mujeres y 93 hombres).

### ***Más espacios y atención para la juventud:***

- En lo relacionado con los cabildos juveniles se desarrolló un proceso de presupuestación participativa que articuló iniciativas del sector urbano y rural en 5 componentes: participación, emprendimiento, cultura, gestión ambiental y

deporte. La fase de planeación se cumplió en un 100% y están conformados los grupos de base de cada uno de los componentes del Proyecto que permitieran facilitar la ejecución del porcentaje pendiente.

- Consejo Municipal de Juventud conformado y ejerciendo sus funciones.
- Política Pública de adolescencia y juventud aprobada por el Concejo Municipal de Pasto.
- Referente a espacios de participación para niños, niñas, adolescentes y jóvenes en diferentes medios de comunicación, se deben relacionar la creación de un periodico virtual "Historias juveniles", un programa de radio del colectivo el fósforo y videos documentales que se cargan en la misma página.
- 2.665 adolescentes y jóvenes capacitados en resiliencia y habilidades para la vida.
- 1.625 adolescentes y jóvenes capacitados en temas de prevención relacionados con salud sexual y reproductiva, VIH SIDA, maternidad y paternidad a temprana edad, prevención del pandillismo y la violencia en las comunas y corregimientos del municipio.
- 5.000 adolescentes y jóvenes vinculados a acciones preventivas para evitar el consumo de alcohol y sustancias psicoactivas.
- 1.530 padres de familia capacitados para generar entornos protectores para los niños, niñas, adolescentes y jóvenes.
- Los jóvenes participaron en encuentros de intercambio cultural como alternativa para el uso adecuado del tiempo libre, recreación, expresión cultura, tales como: Encuentros comunitario en el barrio la esmeralda; Encuentro de cultura y convivencia en el barrio panorámico; encuentro "Cuando el buey canta y cuenta"; poesía, cuentería y música en el Barrio San Ignacio; actividades culturales realizadas en el marco de la Campaña del habitante de calle; encuentro cultural en el barrio Villa las lajas de la comuna 3; caminata ecoturística a la Cascada de Mijitayo; 2 días de audiciones para GALERASROCK y, 2 días de Festival de Música Urbana y alternativa GALERAS ROCK 2011.
- 60 jóvenes de escasos recursos acceden a formación técnica y para el trabajo en formulación de proyectos.
- 1 Rueda de negocios con la participación de 21 emprendimientos culturales para identificar y promover el talento joven.
- 29 organizaciones fortalecidas, de las cuales 21 organizaciones culturales fortalecidas a través de la Rueda de negocios del Galeras Rock, 8 a través del proceso de presupuesto participativo: Banda Infantil y juvenil de Cabrera, Juvensor, CIFIPAZ-Jóvenes en situación de discapacidad física, Monarcas Club, El Fósforo, Escuela Itinerante de Liderazgo, Voluntariado Municipal, Fundación Cultural Raíces, el Consejo Municipal de Juventud, club deportivo "El origen"

*Para disminuir el déficit cuantitativo y cualitativo de vivienda, se desarrollaron las siguientes actividades:*

- Construidas o en construcción 111 viviendas, así: 4 en el sector rural del Municipio de Pasto, en los corregimientos de Mocondino (2), y Catambuco (2). 91 viviendas en el sector urbano, en las urbanizaciones La Nueva Aranda (70), Intisuyu (4), Los Guadales (5), Rincón de Pasto (9), El Pilar (1), Los Cristales (1) y el barrio Popular. 16 soluciones de vivienda para población en condición de desplazamiento dispersas en el casco urbano.
- Se mejoraron 118 viviendas, así: 4 mejoramientos en el sector rural, en los corregimientos de El Encano (1), Mocondino (1) y El Socorro (2). 114 en el sector urbano, en los barrios Chambú, El Obrero, El Pilar, San Vicente, Loma del Carmen, Cantarana a través de los proyectos de mejoramiento saludable y mejoramiento estructural.
- Se mejoraron 2 viviendas en El Socorro, las cuales se encontraban en riesgo.
- Se realizó la compra de 2s lotes ubicados en el barrio Villa de los Rios (6m x 12) y en el sector de Villa Nueva (12m x 50m).

#### **Construcción de vivienda nueva - URBANIZACION INTISUYU**



#### **4. EJE ESTRATEGICO DE ESPACIO PÚBLICO, ORDENAMIENTO TERRITORIAL Y MOVILIDAD.**

Las acciones desarrolladas permitieron avanzar en la construcción de una ciudad más equitativa y solidaria, ligada a la adecuación de aquellos espacios donde habitan y se relacionan los ciudadanos, soportada en un modelo de ordenamiento planificado, con mejor uso del suelo, que permite optimizar el desarrollo de las actividades sociales, económicas, culturales y, a la vez, potenciar las ventajas que ofrece el Municipio para lograr un desarrollo sostenible.



Los resultados a resaltar son los siguientes:

*Para mejorar la accesibilidad y moviliadd rural se desarrollaron las siguientes acciones:*

- Con el aporte de recursos financieros, logísticos y operativos del Municipio y con la activa participación de la comunidad se logró el mantenimiento de más de 350 kilómetros de vías rurales, facilitando el desplazamiento, la movilidad y la comercialización de los productos agropecuarios. Coadyuvó a este logro la realización de mingas efectuadas en varios corregimientos.
- Mantenimiento de las vías rurales con el apoyo de la comunidad, quién participó en las denominadas mingas comunitarias, donde los interesados aportan mano de obra no calificada y el Municipio respalda la tárea con maquinaria, recebo, combustible y dirección técnica. En este sentido, con la realización de 8 mingas corregimentales se hizo el mantenimiento de las vías de de Buesaquillo, Catambuco, Mocondino, San Fernando, Morasurco, Gualmatán, El Socorro, y Santa Bárbara.
- Se construyeron 4 nuevos puentes: sector de Santa Clara - El Encano; Santa Teresita - El Encano; La Chorrera - Campanero y, La Caldera.
- Se realizó el mantenimiento de 2 pontones en la vereda de San Felipe – Obonuco.
- Se construyó o realizó mantenimiento de 140 alcantarillas en toda la red vial rural del Municipio de Pasto.
- 5.000 metros lineales de apertura y mantenimiento de caminos ecológicos en el corregimiento de El Encano, y mantenimiento de los caminos de vacuación en Mapachico y Genoy.
- 5.700 metros lineales de apertura de via así: 2.000 metros lineales en el sector de Campanero; 3.000 metrso lineales en el sector de Bellavista; 200 metros lineales en el sector de la Escombrera y 500 metros lineales en el sector de Catambuco.
- 8.802,6 metros cuadrados de vías rurales pavimentadas, así: 352,8 metros<sup>2</sup> de vías pavimentadas en el corregimiento de Jamondino; 1,400 m<sup>2</sup> en Jongovito; 4.500 metros cuadrados en Tescual; 1.000 metros cuadrados en San Fernando – Cabrera; 522,9 metros cuadrados en Canchala; 396,9 metros cuadrados en Puerres; 630 metros cuadrados en Aranda.
- 2400 metros cuadrados de andenes rurales construidos y/o mejorados, así: 288 metros cuadrados de andenes en el corregimiento de Jongovito; 292,5 m<sup>2</sup> en la vereda de Pinasaco; 300 metros cuadrados en el corregimiento de Obonuco; 300 metros cuadrados en el corregeimeinto de San Fernando Cabrera; 497 metros cuadrados en el parque central del corregimiento de Obonuco; 334 metros cuadrados en el Sendero peatonal UDRA Obonuco y 386,85 metros cuiadrados en la pista de Atletismo de la UDRA de Obonuco.

En cuanto a la infraestructura vial urbana, los avances a destacar son los siguientes:

- Se han construido 7.400 metros cuadrados de pavimento en asfalto, rígido y adoquín en los sectores de: La Esmeralda, Mijitayo, Anganoy, Atahualpa, El común, El Triunfo, El portal del Norte, Prados del Norte, Altamira, Los Balcones, Las Orquídeas, Villa Elena, Villas del Sol, Santafé y Caicedo. El INVAP, por su parte realizó la apertura y pavimentación de las vías Río Blanco - Corazón de Jesús - La floresta y Aquine - Bomberos - EMAS, pavimentándose 7.840 m<sup>2</sup>. El total suma 15.240 m<sup>2</sup>
- Se han rehabilitado 4,826 metros cuadrados en obras de bacheo en los sectores de: Las Cuadras, San Ignacio, La Aurora, Torobajo, Avenida Colombia, Popular, Aquines, Agualongo, Santa Monica, Santa Bárbara, Av. Idema, Centro, Bomboná, Miraflores, Calle 16 San Pedro, La Rosa, Chapal, Centenario, Panamericano, San Vicente.
- El INVAP realizó la apertura de 7.840 m<sup>2</sup> en la vía Aquine – Bomberos - carrera 24 – EMAS.
- Se han construido 3,336 metros cuadrados de espacio público, andenes y graderías en los sectores de: Avenida Colombia, Villa Recreo, Ezequiel Moreno, Maridíaz, El Aljibe, Villa Victoria, Niza I Agualongo, Lorenzo, Tamasagra II, Mirador de Niza, Aire Libre, Tejar, Mariluz III, Tejar, Buenos Aires, Cujacal Bajo, Sindagua y la Josefina.
- En el proyecto de Apertura y pavimentación de la vía Aquine - Bomberos - carrera 24 - EMAS; la que incluye la construcción del puente sobre el Río Pasto en el sector Bomberos, el INVAP realizó el mantenimiento de 3.910 m<sup>2</sup> de áreas de espacio público.

En lo relacionado con la red vial de importancia estratégica para el Municipio, las gestiones acciones desarrolladas generan los siguientes resultados:

- El Gobierno Nacional aceptó que se financiara con recursos del Sistema Estratégico de Transporte Público Colectivo (Plan de Movilidad) el mantenimiento de la avenida Panamericana en su trayecto urbano. En este sentido se encuentra contratado el mejoramiento del sector Chapal - Puente Monumento al Campesino.
- Respecto a la construcción de la vía oriental en su Paso nacional por Pasto, existe avance en la construcción del túnel de Daza, el cual a la fecha se encuentra terminado. Respecto a la vía perimetral Paso por Pasto hay progresos importantes, pero en general se observa retraso frente a los temas y programación pactada.

En lo relacionado con el *Sistema Estratégico de Transporte Público Colectivo*, los avances a nivel de ejecución comenzarán a implementarse a partir del 2010, ya que estos tenían como requisito la firma del documento CONPES (El Gobierno Nacional expidió el documento CONPES No 3549 de 2008) y la suscripción del convenio de cofinanciación. Además de lo anterior, podemos resaltar los siguientes resultados:

- Se avanza en la recuperación de la vía Panamericana en su trayecto urbano, estando en ejecución el tramo Chapal – Puente al Campesino.
- Se comenzó la intervención de la carrera 27, con compra de predios y diseños. Se deben resolver asuntos jurídicos para constinuar con su ejecución.

### Proyecto Carrera 27: Afectación General.



Fuente: AVANTE.

- En el proyecto de la carrera 19 se avanza en la compra de predios y diseños finales. El cuadro siguiente especifica el avance en la materia con corte a noviembre de este año:

CONCEPTO	No. PREDIOS	AVALUO ESTIM.
Predios en Negociación	11	4,291,469,440
Predios comprados para demoler	9	1,152,411,930
Predios Demolidos	41	8,034,111,567
Predios en expropiación	6	884,333,000
Predios en proceso de avalúo	13	2,084,207,675
Predios negociados con anticipo	12	2,790,779,350
Predios en tramite de re liquidación IGAC	5	1,242,111,120
<b>Total</b>	<b>97</b>	<b>20,479,424,082</b>

Fuente: AVANTE.

- Se han demarcado 12.500 metros cuadrados de vías urbanas.
- Se instalaron 2.510 señales verticales nuevas; reparación de 74 señales y retiro de 1.625 señales por deterioro, en diferentes sectores del municipio. Así mismo, se instalaron 4.200 tachas reflectivas en las principales avenidas de la ciudad y donde el pavimento esta en excelente estado. Se colocaron 500 boyas metálicas para encarrilar tráfico
- Continúa la autorización a las empresas habilitadas para la prestación del nuevo Sistema Estratégico de Transporte Público en las Rutas Estratégicas. A la fecha se encuentran Implementadas 7 Rutas Estratégicas, que circulan sobre los corredores definidos. Es de aclarar que el 14 de enero de 2011 se cumple 1 año de Operación del SETP, sobre el cual se evaluará el servicio, la movilización de pasajeros y otras variables en fase preoperativa. Continúan operando 16 Rutas Complementarias, las cuales cambiarán a 14 rutas una vez inicie la Fase Operativa.
- Arranque en Fase preoperativa del Sistema de Caja Unica el cual servirá de soporte para el Sistema de Recaudo y la implantación en la respectiva flota del sistema; el cual se encuentra en operación. La principal ventaja es obtener información diaria de movilización de pasajeros, ingresos y otras variables para medir la eficiencia del SETP.

En cuanto al mejoramiento de la seguridad y movilidad urbana, los resultados son los siguientes:

- Uno de los resultados a subrayar es la importante disminución de las muertes por accidentes de tránsito, cuya tasa disminuyó de 11.43 en 2010

a 7.90 en 2011, que implica 14 casos menos, ya que en el año anterior se perdieron 47 vidas por esta causa. Igualmente, es la tasa mas baja registrada desde el 2003. De las muertes causadas en el 2011, en 19 casos esta involucrado el vehículo tipo motocicleta. Esto obliga al Municipio a realizar mayores esfuerzos en materia de cultura ciudadana y control con el objeto de lograr reducir la tendencia, al igual que implementar medidas de tipo restrictivo a este tipo de vehículos.



Fuente: Observatorio del Delito.

- Cifras parciales indican que la Tasa de accidentalidad del año 2011 fue de 191,88 accidentes por cada 10.000 vehículos. La tendencia y las estrategias implementadas desde la Administración Municipal señalan un cumplimiento total de la meta programada para el cuatrienio la cual era de 230 accidentes por cada 100.000 habitantes.
- El acumulado del cuatrienio de personas sensibilizadas en competencias de movilidad a 2011 suman 264.864.
- El índice de pasajeros promedio transportados por kilómetro en el sistema de transporte público colectivo es de 1,2 pasajeros, valor bajo y que es afectado negativamente por los problemas del mototaxismo y taxi colectivo, fenómenos sobre los cuales la administración efectúa controles permanentes; con la implantación del Sistema de Recaudo por parte del Operador Ciudad Sorpresa se puede consolidar la información real de movilización de pasajeros para lo cual se establece un IPK para el año 2010 de 1,562; siendo aun bajo con relación a la media mínima de 2 en el estandar internacional.
- Se capacitaron a 2.504 estudiantes de los diferentes grados de las instituciones educativas municipales; Igualmente se trabajó con Padres de Familia. Se capacitaron a 8.450 conductores de las empresas de transporte del municipio; 2.500 funcionarios de diferentes entidades del estado como

Ejército, Fiscalía, Gobernación, Personería, Dirección de Espacio Público, DEPAE; Se capacitaron 2.000 conductores de entidades privadas en convenio con la ARP Positiva. Se capacitaron a conductores sobre la vía pública en normas de tránsito a 76.000 con apoyo del grupo SER SOCIAL en convenio con la Alta Consejería de la Presidencia de la República para la Reinserción Social y Económica, en colaboración con DEVINAR, Cámara de Comercio, Fiscalía General de la Nación. Se realizaron Seminarios patrocinados por la Corporación Fondo de Prevención Vial. Fiscalía General de la Nacional, Entidades de Control Contraloría, Procuraduría, Control Interno Disciplinario; en total se capacitaron 2.250 especialmente en temas de: "ACTUALIZACIÓN EN LEGISLACIÓN EN TRÁNSITO" dictado por el Dr. Oscar David Pineda en conjunto con el Fondo de Prevención Vial, "SEMINARIO EN AUDITORIA VIAL" 400 personas; igualmente capacitaciones y actualizaciones en funciones de policía judicial. Capacitaciones en eventos masivos 160.000 personas.

En lo relacionado con la protección, mantenimiento y/o recuperación del espacio público, los resultados fueron los siguientes:

- En el 2011 se recuperaron 2,640 metros cuadrados de espacio público, en sectores como: Calle 18 A No 10 A-32 Barrio Atahualpa, invasión por talleres de mecánica (vehículos sobre andenes); Carrera 22B No 8-35 Barrio Caracha, invasión por talleres de carpintería y cerrajería; Calle 19 B con Carrera 43 y 44 Barrio Pandiaco; Barrio Santa Mónica, invasión de casetas utilizadas para la venta de comidas rápidas; Barrio El Tejar, invasión por ventas de verduras fuera la plaza de mercado; Calle 11 con carrera 28 Barrio San Felipe, invasión por caseta utilizada para la vigilancia; Barrio Quintas de San Pedro, invasión por caseta utilizada para la vigilancia y seguridad del barrio, entre otros sectores.
- Se sigue protegiendo el espacio recuperado de los vendedores estacionarios, cuya superficie suma más de 24.000 mts<sup>2</sup>.
- Se realiza el mantenimiento de los 4 centros populares en donde se encuentran 450 vendedores reubicados.
- Respecto a la reubicación de las casetas de comidas ubicadas sobre la avenida Bavaria, se reiniciaron las actividades a principio de año. Sin embargo, después de una mesa de trabajo realizada en enero, se exploran nuevas alternativas de reubicación en distintos sectores. Se elaboran varios diseños alternativos para el parque El Ejido. Actualmente el juzgado estudia la posibilidad de cambio de sitio.
- Se realizó el mantenimiento de plazoleta San Agustín, Pasaje Corazón de Jesús, Pasaje el Dorado, Plaza de Nariño, Plazoleta la Merced, Plazoleta de la Catedral y Monumento corazón de Jesús

- Se constituyeron e implementaron redes comunales apoyo para el buen uso del espacio público en los sectores de Pandiaco, Esmeralda, El Chambu, Las Ameritas, Tescual, Calvario, Centro de la ciudad, Lorenzo, Tejar, Miraflores y Santa Mónica.
- En 2.011 se sensibilizaron 17.089 personas sobre el uso adecuado del espacio público, así: Estudiantes (14.038); Vendedores temporada 2011 (1.090); Tutela de espacio publico para personas con discapacidad (100); Festival de la trucha en el Encano (100); Acompañamiento a Pasto Deportes Corazón de Jesús (75); Acompañamiento a Medio Ambiente carretas de caballos (450); Capacitación a estudiantes de la Universidad Mariana (35); Capacitación a personal de la Dirección de Espacio Publico (30); Información por los medios de comunicación (350); Capacitación en E.P en el Parque de la Panadería (40); Capacitación I.C.B.F (95); Videos en Internet sobre espacio publico (496); Capacitación sobre espacio público al grupo LGBTI (90).
- 16.491 metros cuadrados de espacio público generados, mejorados o recuperados, con proyectos como Construcción de sardineles en el parque de Santiago, comuna I, del Municipio de Pasto y Construcción parque de Sumatambo, entre otros.

Los avances más significativos en *ordenamiento territorial*, son los siguientes:

- Se expidió el Acuerdo 026 de octubre 13 de 2009, por medio del cual se realiza la revisión ordinaria y ajustes del Plan de Ordenamiento Territorial del Municipio de Pasto. De manera adicional, en la vigencia 2011, se avanza en la elaboración del documento Final "Expediente Municipal" en el que se analiza la suficiencia, articulación e indicadores y que servirá de base para el ajuste estructural del POT que debe efectuarse en la vigencia 2012.
- Elaborado documento soporte de las Unidades de Planificación Rural de Obonuco, Buesaquillo y Cabrera, con sus respectivos planos, diagnóstico y propuesta de ordenamiento.
- Documento del Plan Especial de Manejo y Protección del Centro Histórico de Pasto, radicado para aprobación del Ministerio de Cultura.

## **5. EJE ESTRATEGICO AMBIENTE, SERVICIOS PÚBLICOS Y GESTIÓN RIESGO**

El fin del Estado es proveer el bien común, es decir el bienestar general. Es pues nuestra obligación proteger el medio ambiente, entorno esencial de la vida, y los recursos naturales que satisfacen las necesidades vitales de todos los habitantes del Municipio. Para lo anterior, las acciones estuvieron orientadas a garantizar a nuestros conciudadanos el derecho de habitar en ambiente saludable, equilibrado y adecuado para el desarrollo de la vida y la preservación del paisaje y la naturaleza. La conservación, preservación y recuperación del medio ambiente es responsabilidad de todos y avanzar en la consolidación de la cultura ambiental y construcción social del territorio exige la interiorización y puesta en práctica del principio de que estamos tomando prestado hoy lo que pertenece a los jóvenes y niños que del futuro, quienes también deberán de disponer lo necesario para su bienestar. Es decir, implementamos una gestión ambiental que promueva el Desarrollo Sostenible del Municipio.

En materia de servicios públicos, aseguramos la prestación eficiente a los habitantes del territorio municipal, manteniendo la regulación, el control y la vigilancia de dichos servicios con tarifas equitativas y con la mayor participación posible de los usuarios en la gestión y control social de los mismos.

En materia de atención y prevención de desastres, igualmente se avanzó en la construcción de una cultura que interiorice y priorice la prevención y se fortaleció financiera y operativamente el Comité Local para la Prevención y Atención de Desastres con el creación de un Fondo que se alimenta de recursos propios con destinación específica para este sector.

De manera puntual, los avances en el eje podemos resumirlos en los siguientes aspectos:

*Respecto a la Gestión integral de cuencas y microcuencas, los resultados fueron los siguientes:*

- Respecto a la implementación de planes de ordenamiento y manejo ambiental de cuencas y microcuencas, los avances fueron los siguientes: En la Microcuenca Bermudez se establecieron 32 huertas caseras, 32 hornillas eficientes, preparación de 34 canecas de 200 lts de bioabono en 34 fincas, siembra de 32 parcelas de pastos y forrajes, aislamiento de bosque protector y nacimientos de agua en dos fincas, señalización e 34 fincas y construcción y



puesta en marcha de un vivero comunitario. Microcuenca La Pila: Implementación del PRAE. en la Institución Educativa Municipal de Cabrera correspondiente a: 4000 plántulas reforestadas ,implementación de una huerta escolar (semilleros, abono orgánico, biopreparados, Instalación de 20 cuyeras y entrega de 10 gazapos por cuyera a 20 familias, 23 talleres de formación, Investigación (georeferenciación de 20 fincas y caracterización ambiental de la microcuenca la Pila) Microcuenca Dolores: Construcción e implementación de 4 Biodigestores para la descontaminación por vertimientos de desechos orgánicos generados por granjas porcícolas.

- Formación y certificación de 20 gestores ambientales en manejo y administración de áreas protegidas y ecoturismo. Consolidación y formulación de la ruta de gestión de la red SILAP.
- Declaratoria de Areas Protegidas Municipales y Planes de manejo de las áreas de Morasurco, Tábano-Campanero y Divina Pastora.
- Formulación del Plan de Arborización de Pasto, como herramienta fundamental para el desarrollo del ordenamiento territorial en articulación con el diseño de ciudades ambientales, que ubican de manera organizada y estética el material vegetal. El Plan de Arborización, incluye la base de datos del estado y condición del material arbustivo ubicado en diferentes emplazamientos y zonas verdes de la ciudad y de algunas cabeceras corregimentales del Municipio de Pasto; además describe el estado fitosanitario de las especies, la pertinencia de su retiro y el proceso para la reposición en las condiciones que consagra la normatividad vigente. Entrega de documento a la autoridad ambiental para aprobación
- Manejo sostenible de 757, 5 has en los corregimientos de Catambuco, veredas San José de Casanare (571 has); Buesaquillo Veredas Villa Julia y la Huecada (84,7 has) y El Encano, Veredas Bellavista y Casapamba y Corregimiento de La Laguna Vereda Alto san Pedro (101,8 has). Georeferenciación de 20 predios adquiridos en esta vigencia.
- El Municipio ha adquirido 103,4819 has así: predio Campo Alegre, Vereda El Naranjal, Corregimiento El Encano, área 17,5000 has; predio denominado la Toma, Vereda Villa Julia, Corregimiento Cujacal área 3,7500; predio denominado La Toma ubicado en el Corregimiento de Mocondino, área 2,2319 has y en proceso de elaboración de la escritura en notaria Tercera del predio denominado "Hacienda Daza Lote dos", ubicado en el corregimiento de Morasurco, Vereda Daza del Municipio de Pasto con una Área parcial de 80 has. EMPOPASTO adquirió 47 has sector Barbero, Corregimiento de la Laguna. Total adquirido 150,4819 has
- Seguimiento a la implementación del proyecto "Conservación y protección del humedal RAMSAR Laguna de la Cocha mediante la implementación de alternativas agrosostenibles productivas con flías carboneras del Corregimiento del Encano", en los componentes de producción de cuyes y mora en 38 unidades productivas del Corregimiento de El Encano, mediante 40 talleres de capacitación y asistencia técnica.

- Se realizó el mantenimiento a 105,7 has, así: 22 parques principales (25,9 has), 10 glorietas (4,4 has) con 8 intervenciones, 17 Avenidas (21 has) intervenidas 8 veces, 16 parques corregimentales (10,1has) intervenidos 4 veces, solicitudes zonas verdes (44,3 has), con dos intervenciones promedio. Poda de 1095 árboles, apeo de 125 árboles, 34 árboles retirados por volcamiento natural. Producción de 122.176 plántulas entre material de jardín, arboles ornamentales; 623 m<sup>3</sup> de tierra negra ingresada al vivero de los cuales se entregaron a la comunidad 325 m<sup>3</sup>, utilizados en el vivero 60 m<sup>3</sup> y en el inventario del vivero 238 m<sup>3</sup>. , 95 vallas institucionales entregadas; capacitaciones a 950 personas de instituciones públicas y privadas; 95 brigadas de adecuación de zonas verdes en la zona urbana y cabeceras corregimentales e I.E.M.
- Se ha celebrado 4 campaña ambientales: \*prevención de palma de cera, mediante medios de comunicación, capacitación a funcionarios de plazas de mercado y corregidores, \* prevención de incendios forestales, \* prevención y limpieza de sumideros y alcantarillados, previniendo inundaciones por ola invernal, \* prevención de la utilización de musgos líquenes y especies vegetales en adornos navideños en temporada de fin de año; 5 eventos de sensibilización ambiental: Día del Recuperador ambiental (celebración con cooperativas de reciclaje del Municipio). Día sin carro- día sin moto (disminución 85% de vehículos y 60% de motocicletas, disminución de 3 decibeles en contaminación auditiva y disminución del 26% del material particulado en la calidad del aire). Día de la tierra (celebración del día de la tierra y día del niño con 250 estudiantes del corregimiento de El Encano). Día mundial del medio ambiente (tercer festiparque Ambiental con la participación de 15 IEM y 600 personas aproximadamente) y II Simposio sobre Calentamiento Global y Rellenos sanitarios. 11 talleres sobre manejo adecuado de los recursos naturales con la participación de 487 personas de la comunidad e instituciones educativas.
- Para prevenir y mitigar la contaminación visual, auditiva y atmosférica por fuentes fijas se realizaron 2 campañas de prevención: "Pasto sin ruido" y "Campaña de prevención de contaminación visual".
- 46 Instituciones y centros educativos tienen el Proyecto ambiental escolar PRAE, con inclusión del componente ambiental. Realización de 9 talleres con la asistencia de 298 docentes, 10 talleres de sensibilización sobre temáticas ambientales en instituciones educativas y universidades con la asistencia de 460 participantes.
- Elaboración y publicación del plan decenal de educación ambiental municipal denominado "La educación ambiental un camino para la construcción de ciudadanía y corresponsabilidad ambiental en el territorio", el cual fue aprobado mediante acuerdo No. 019 del 15 de noviembre de 2011 por el Concejo Municipal, como una herramienta de política pública que orientara los procesos de educación ambiental en el municipio de Pasto. Se realizaron 5 talleres en la zona "Normatividad de la educación ambiental" y "experiencia de la

elaboración del plan de decenal como nodo articulador " los cuales se dictaron en Ipiales, Pasto, Tumaco, Tuquerres y la Unión con la asistencia de 150 delegados de los Municipio del Departamento de Nariño

Más en *Gestión integral de residuos sólidos*:

- Cierre perimetral de la escombrera Municipal "Cruz Guaico" ubicada en el Corregimiento de Catambuco, diseño de celdas para el funcionamiento por vasos y compra de tubería para la canalización de la Quebrada.
- Se continuó con el fortalecimiento de 5 grupos de recicladores COEMPRENDER, Asociación Santa Clara, Asociación agroambiental de Cabrera, CORPRAGA y CORPOMINGA, a través de talleres de fortalecimiento empresarial en manejo de residuos sólidos y entrega de elementos de dotación a la Asociación Santa Clara, comodato de equipo variador para máquina extrusora con COEMPRENDER.
- Implementación del Programa de cultura ciudadana enfocado al manejo integral de los residuos sólidos, así: se capacitaron a 2061 personas de diferentes sectores de la ciudad como usuarios residenciales, docentes y alumnos de instituciones educativas, corregidores, recicladores, madres comunitarias, Policía Nacional, tenderos, restaurantes, gremio hotelero COTELCO y establecimientos comerciales, líderes comunitarios, carretilleros. Se elaboró 129 comparendos ambientales por parte de la Policía Nacional. Se realizaron 15 operativos de comparendo ambiental en forma conjunta con EMAS y Policía Ambiental. Se capacitó a 26 infractores sancionados por comparendo ambiental.
- Se realizó la recolección diaria de 226 toneladas de residuos sólidos generados en el Municipio de Pasto.
- 16 Instituciones Educativas Municipales (Artemio Mendoza, Ciudadela de Paz, José Feliz Jiménez, Mercedario, Pedagógico, San Juan Bosco, Aurelio Arturo, Antonio Nariño, Agustín Agualongo, Libertad, Ciudadela de Pasto, Nuestra Señora de Guadalupe, Ciudad de Pasto, Central de Nariño, Morasurco y María Nazaret) acompañadas en la inclusión de la temática de residuos sólidos en los PRAE.
- 11.150 pequeños generadores sensibilizados en el manejo adecuado de residuos sólidos generados en la fuente. Se dictaron 2 talleres de capacitación en manejo de residuos sólidos y reciclaje.
- Se transformaron 9,1 toneladas de abono orgánico proveniente de 65 toneladas de residuos orgánicos de la plaza de Mercado el Potrerillo. En el Vivero Municipal se produjeron 285 toneladas de abono orgánico, provenientes de residuos de poda, quedando 450 m<sup>3</sup> de poda para su transformación. Se aprovecharon 294 toneladas. 110 toneladas/mes de residuos inorgánicos aprovechadas.

- Se realizaron 6 actividades de recolección de envases de agroquímicos en los Corregimientos de Obonuco, Gualmatán, Catambuco, Santa Bárbara, Cabrera y el Encano, recogiendo 1000 kg de envases, empaques y embalajes de agroquímicos los cuales se almacenaron en centros de Acopio instalados por la Corporación Campo Limpio para ser incinerados finalmente en Cundinamarca por la misma corporación.
- Se implementó la recolección de residuos sólidos en los corregimientos de El Encano, Jamondino, Mocondino, Dolores, Genoy, Buesaquillo, Obonuco y Jongovito.
- Se realizaron 5 capacitaciones a 160 usuarios de tracción animal de la escombrera satélite la Estrella, capacitaciones en el manejo de las escombreras y comparendo ambiental. Escombrera provisional en Obonuco y escombreras satélites en funcionamiento para disposición y con desalojo periódico para control de capacidad y volumen.

Para proteger al *río Pasto*, hemos desarrollado acciones como las siguientes::

- 39,88 km de limpieza de las rondas del río y sus afluentes así: limpieza manual 39 km de rondas del cauce del río y sus afluentes (Tramo río Pasto desde Pucalpa hasta el Polvorín, Canal del Chile; Quebradas: Los Chilcos, El Guaico, Aranda, El Quinche, Chorro Alto, Cujacal, Guachucal, Dolores, la Loreana, La Gallinacera, Chapal) con 4 intervenciones en promedio. 0,88 km de limpieza con excavadora en los sectores la Loreana (80 ml), El Cilindro - Aquines (400 ml), Los Chilcos (200 ml), Quebrada Dolores (200 ml).
- Construcción 174,2 ML de muro de protección en gaviones y cierrres en mampostería y malla eslabonada en la ronda del río Pasto, sectores de Bavaria, Pedagógico y las Cuadras en el Municipio de Pasto. Entrega de cinco Proyectos al DPAED, viabilizados en el Comité Regional de Prevención y Atención de Desastres CREPAD para gestionar recursos que permitan cofinanciar las obras de los sectores críticos detectados: Pucalpa II y III, Chapal, Canal del Chile, Normandía, Morasurco y el Polvorín a los cuales se les realizó el estudio de suelos y diseño de muros de contención. Documento Plan de atención y prevención del riesgo del Río Pasto.
- Construcción e implementación de 4 biodigestores para la descontaminación por vertimientos de desechos orgánicos generados por granjas porcícolas en la Microcuenca Dolores.

*Más cobertura y calidad en acueducto y alcantarillado en el sector urbano:*

- 2.106 ml de redes de alcantarillado construidas, ejecutando obras en los sectores de barrio Chapal – entre Carrera 11 y Estadio Libertad, barrio Quito López, Barrio Tamasagra transversal 24A Entre Calle 7 y 8, barrio Corazón de

Jesús Carrera 25A Entre Calles 30 y 30A, barrio Las Américas Norte, comuna 8, Aranda III; Villas del Sol, Villaflor II y Panorámico.

- 1.425 nuevos suscriptores del servicio de alcantarillado.
- 184,60 ml de red de acueducto urbano construido a través del proyecto de construcción de redes de acueducto calle 12A entre carreras 5 y 6 y, carrera 5 entre calles 12a y 12 del barrio Chapal.
- 1,090 ml de red de acueducto renovados, con ejecuciones en los barrios B/ La Floresta, Villa Lucia, Miraflores, Anganoy, zona baja Centenario, Sector La Glorieta.
- 1.814 Nuevos suscriptores del servicio de acueducto
- Se mantiene la oferta de agua en 850 lps, hasta que entre a operar el proyecto Las Piedras.
- En el proyecto de aprovechamiento de la quebrada Las Piedras, se construyó la bocatoma, desarenador, tubería de conducción y caseta de interconexión.
- El resultado de la evaluación del IRCA es 0.00 en el año 2011.
- El índice promedio de agua no contabilizada hasta el mes de septiembre es de 39.1%.

*Respecto a la cobertura y calidad en acueducto y alcantarillado en el sector rural, los resultados son los siguientes:*

- Se implementaron y optimizaron 40,6 km de redes del acueducto multiveredal de Santa Bárbara, beneficiando a veredas como Concepción alto, Concepción bajo, Jurado, Santa Bárbara Alto y Santa Bárbara.
- Se instalaron 30,7 km de redes de acueducto en Pradera bajo y los viaductos de Socorro El Puerto. Se optimizan los acueductos de Rosal de Oriente, Cruz de Amarillo y San Juan Alto Morasurco; reconstrucción bocatoma de Jamondino, Bellavista y Alto Cánchala. Se entregaron los diseños de los acueductos de Alto Cánchala, Villa Julia-La Huecada, Caicedonia, Jongovito y Granada Cuarta etapa.
- Se implementaron 4,5 km de construcción, mejoramiento y optimización de redes de alcantarillado en los sectores: Pejendino y Jongovito, Buesaquillo, Anganoy; Aranda, Tescual, Fray Ezequiel, Mocondino y Mapachico.
- 324 unidades sanitarias instaladas en: Corregimiento de Catambuco, Morasurco, San Fernando, Jongovito y Santa Bárbara
- Construcción e Instalación de 8 sistemas de desinfección en Dolores (Mocondino), Chachatoy (Morasurco), San José (Buesaquillo), San Antonio (Casanare), Alto Santa Bárbara, Concepción alto y bajo, Jurado (Santa Bárbara), Pradera bajo (La Caldera), El Tinto (Santa Bárbara), Cujacal (Buesaquillo).
- 26 talleres de capacitación y/o sensibilización ambiental en el área social, ambiental, técnica y administrativa, en temáticas como: veedurías ciudadanas, organización, participación comunitaria y trabajo en equipo, resolución democrática de conflictos, comparendo ambiental, agua salud y vida, uso

racional del agua, SILAP, cuencas y microcuencas, reforestación, saneamiento básico e higiene, cloración y desinfección, mantenimiento y operación de sistemas de acueducto, micromedición, mantenimiento e implementación de sistemas sépticos, agua residuales, ley 142, estructura organizacional, recursos administrativos, comerciales y financieros, catastro de usuarios, estructura tarifaria con la participación de 3740 personas en 16 veredas: Concepción bajo, Jurado, Los Ángeles, Concepción alto, Santa Bárbara centro, Caicedonia, Cujacal, Granada IV etapa, Aranda, Juanoy, Rosal de Oriente, Alto Cánchala, Villa Julia, San José de Casanare, Alto Casanare, Villanueva.

- Fortalecimiento a 34 organizaciones comunitarias (Jamondino, Rosario, Aranda, Villanueva, Pradera Bajo, Bella vista, Jongovito, Juanoy, San José y Alto Casanare, Alto Cánchala, Caicedonia, Cujacal Bajo, Cujacal Centro, Villa Julia, Rosal de Oriente, Granada IV etapa, Cerotal, Las Encinas, Los Ángeles, Divino niño, La Esperanza, Las Iglesias, Jurado, Santa Bárbara Alto, Santa Bárbara Bajo, Concepción Alto, Concepción Bajo, Tosoabit, La Josefina, La Merced de Aranda, Botanilla, Santa Teresita, El Puerto y La Laguna), mediante acompañamiento permanente a las Juntas Administradoras de acueducto y 12 talleres en elaboración y revisión de estatutos, normatividad (Ley 142/94), Estructura organizacional, recursos administrativos, comerciales y financieros, catastro de usuarios, manuales funciones y procedimientos, estructura tarifaria, herramientas ofimáticas y veedurías ciudadanas.

*En electrificación rural y alumbrado público se obtienen los siguientes resultados:*

- 54 Nuevos usuarios accedieron al servicio de energía, con el desarrollo de las siguientes obras: Construcción línea de media tensión e intalación de transformador Vereda La Victoria sector Fátima y Corazón de Jesús (Catambuco); Ampliación red de baja tensión, vereda Concepción Alto sector San Ignacio Corregimiento de Santa Bárbara; Ampliación Redes Eléctricas Etapa I Vereda Botana Corregimiento Catambuco; construcción redes eléctricas Vereda San Antonio de Casanare Corregimiento de Catambuco; ampliación Red de alumbrado público Vereda Caracolito Corregimiento de San Fernando.
- 5,19 kilómetros de red de energía construidos con el desarrollo de las siguientes obras: Construcción red de media tensión, transformador I.E.M Luis Eduardo Mora Osejo corregimiento de Jamondino; mejoramiento, ampliación de redes eléctricas y alumbrado público corregimiento de Gualmatán; construcción de redes eléctricas en la vereda Concepción Alto, corregimiento de Santa Bárbara; Ampliación de redes eléctricas para alumbrado público en la vereda Puerres, vía Puerres - La Paz, corregimiento de Mocondino; ampliación de redes eléctricas para alumbrado público vereda Vista Hermosa San José corregimiento Mapachico, entre otras.

- 3,44 Kilómetros de rede mejorados con el desarrollo de la ampliación y remodelación de redes eléctricas sector San Antonio y sector Mosquera Corregimiento de Obonuco.
- 2 polideportivos iluminados técnicamente con el desarrollo de las siguientes obras: Iluminación luz de sodio pista ruta de patinaje UDRA – Obonuco e Iluminación polideportivo vereda Campo Alegre - corregimiento de El Encano.
- Cambio y repotenciación de 232 luminarias en el sector urbano y rural del Municipio.
- Se instalaron en el sector urbano y rural del Municipio de Pasto, 410 luminarias, cumpliendo así con el mejoramiento, modernización y expansión del alumbrado público.
- La Empresa SEPAL S.A cuenta con la disponibilidad de atender el 100% de los daños que se presentan en el alumbrado público del municipio de Pasto. Durante este año logramos que el 98% de las luminarias instaladas funcionen de manera adecuada, realizándose 17.958 mantenimientos.
- Se mejoró el alumbrado público de 39 espacios públicos entre parques, plazoletas, polideportivos y monumentos, como cancha de Fútbol y Voleibol Barrio Mercedario, Cancha Auxiliar Coliseo Cubierto, Cancha Ciudad Jardín, Parque de Juegos Villa de los Rios, Parque de la Vida Barrio Tamasagra, Iglesia María Auxiliadora, Cancha voleibol barrio Mercedario, Cancha Ciudad Jardín, Polideportivo San Juan de Anganoy, entre otras.
- En fallo de primera instancia se logró la recuperación para el Municipio de Pasto de la hidroeléctrica del Rio Bobo. El Municipio debe permanecer atento del proceso hacia el futuro y tomar todas las acciones necesarias para que el fallo definitivo sea favorable también.

*En atención y prevención de emergencias y desastres, se obtuvieron los siguientes resultados:*

- La DPAED durante la vigencia de 2011, realizó el pago de 96 subsidios de arriendo temporal a 53 familias afectadas por emergencias de tipo natural o antropico, las cuales se encontraban en viviendas que representaban riesgo para sus habitantes en diferentes sectores del Municipio de Pasto. Además, se priorizaron conjuntamente con INVIPASTO, 29 familias para ser postuladas al subsidio de vivienda en los siguientes sectores: Santa Clara del Corregimiento del Encano, San Miguel de Jongovito, la Josefina del Corregimiento de Morasurco, Corregimiento de Santa Bárbara, Santa Matilde, Corregimiento de La Caldera, Anganoy, Pandiaco, Chapal, Rio Bobo La Victoria; para un total de 82 casos atendidos.
- Durante la vigencia del 2011, la DPAED remitió 29 Informes de visita de inspección para que en articulación con la oficina de Control Físico y la Inspección de urbanismo de la Secretaría de Gobierno se adelanten procesos a los propietarios que habiendo evacuado, reocupan los predios que se

encuentran en estado de ruina y amenazan riesgo para sus familias o a otras personas cuando las mismas se ponen al servicio de arriendo a terceros.

- El grupo USAR fue ampliado en 24 nuevas unidades certificados en la vigencia del año 2011, las cuales se encuentran al servicio de la comunidad del Municipio.
- La DPAED dio inicio con la conformación de los planes escolares de Emergencia con el periodo escolar 2010-2011, en las I.E.M. de Ciudadela Jamondicno, INEM, Técnico Industrial, Normal Nacional, Liceo Central Femenino, Francisco José de Caldas, Centro de Integración Popular, Chambú, Mocondino, el Encano con sus 5 Subsedes, El Socorro con sus 5 Subsedes, Mora Osejo y Nuestra Señora de las Lajas.
- Durante el 2011 se actualizó los planes en las I.E.M. de los siguientes establecimientos educativos: Ciudadela Jamondicno, INEM, Técnico Industrial, Normal Nacional, Liceo Central Femenino, Francisco José de Caldas, Centro de Integración Popular, Chambú, Mocondino, el Encano con sus 5 Subsedes, el Socorro con sus 5 Subsedes, Mora Osejo y Nuestra Señora de las Lajas.
- En convenio suscrito con la Cruz Roja Colombiana y la Defensa Civil Colombiana se realizó un taller de actualización en Planes Escolares de Emergencias y Gestión del Riesgo dirigido a la comunidad educativa de las I.E.M. del Socorro y al personal de la Secretaria de Educación del Municipio de Pasto. Adicionalmente con la conformación de los Comites Escolares de Emergencia y la implementación de los planes escolares en Gestión del Riesgo, la comunidad estudiantil, administrativa y de padres de familia conocen sobre amenaza, riesgo y medidas de prevención. Adicionalmente en los meses de octubre y noviembre se realizó en Pasto, el Primer Simulacro de Evacuación y de Búsqueda y Rescate en estructuras colapsadas. En este sentido más del 12% de la comunidad del Municipio de Pasto se encuentra capacitada en cultura de Gestión del Riesgo.
- Se atendió oportunamente el 100% de las emergencias reportadas.
- La población ubicada en la ZAVA se encuentra censada y carnetizada en un 100% y con acceso a los servicios de salud subsidiada.
- En convenio con EMPOPASTO y la DPAED, se construyó un acueducto propio para el albergue Fontibón; de igual forma se suscribió un convenio con EMPOPASTO para el mantenimiento de la infraestructura hidrosanitaria y limpieza de pozos sépticos de los 5 albergues temporales del Municipio. Además se viene realizando mantenimiento periódico a los cinco albergues: Rosal, el Vergel, Postobón, Fontibón y Potreros ubicados en los corregimientos de Genoy y Mapachico, consistente en fumigación de zonas verdes para el control de maleza, poda, cambio de graderías a los módulos, mantenimiento de la madera y fumigación para el control de vectores y roedores, los cuales se encuentran aptos para ser ocupados en caso de una emergencia por evento volcánico.
- Se realiza mantenimiento a vías de evacuación ubicadas en zona de amenaza volcánica alta del Municipio - ZAVA. Se vienen adelantando trabajos en rocería,



mingas, cuneteo y desmonte a las vías de evacuación del Vergel, el Rosal, Mapachico, Potreros y Charguayaco. Además, en coordinación con SEPAL se viene realizando mantenimiento al sistema de iluminación de los caminos de evacuación.

## **6. EJE ESTRATEGICO DE DEPORTE Y CULTURA.**

Las acciones desarrolladas en el 2011 estuvieron orientadas a ampliar las condiciones y espacios necesarios para que los habitantes del Municipio hagan uso del derecho que la Constitución consagra al deporte y la cultura.

Hemos avanzado en hacer del deporte una práctica cultural y convertirlo en una herramienta social formador de personas, utilizándolo como insumo para adoptar reglas de convivencia, asumir nuevos tratos y retos. En este sentido, promovimos la masificación de la recreación y el deporte a través del fortalecimiento de la participación, el buen uso y disfrute del espacio público, el deporte asociado y el uso adecuado del tiempo libre. Igualmente, fomentamos el deporte como elemento que potencia y agrega la identidad local y como estrategia para promover la convivencia, la resolución pacífica de conflictos y estilos de vida saludables.

En lo que tiene que ver con la cultura, los procesos se dirigieron a crear y ampliar las posibilidades de acceso a la oferta cultural del Municipio, lo que implica la apertura de espacios para que ciudadanos y ciudadanas hagan parte de estos procesos, tanto en la producción como en el goce y disfrute de sus expresiones y manifestaciones.

Los principales resultados obtenidos en el eje los podemos resumir en los siguientes aspectos:

Para promover estilos de vida saludable a través de la actividad deportiva, recreativa y física se han desarrollado acciones como las siguientes:

- Se vincularon 5,139 niños, niñas y jóvenes a las escuelas de formación deportiva del sector urbano, en 17 disciplinas deportivas como: boxeo, patinaje, fútbol, fútbol salón, bicicross, voleibol, taekwondo, ajedrez, atletismo, natación, pesas, baloncesto, gimnasia, ciclismo, break dance, y escalada en roca, haciendo presencia en las 12 comunas del Municipio.
- En los 17 corregimientos del Municipio se vincularon 3.317 niños, niñas y jóvenes a las escuelas de formación deportiva del sector rural, en 8 disciplinas deportivas como fútbol, fútbol de salón, voleibol, baloncesto, atletismo, ajedrez, gimnasia y ciclismo.
- Se vincularon 120 niños, niñas y jóvenes en situación de discapacidad a escuelas y clubes de la salud, desarrollando los siguientes programas: Olimpiadas de discapacidad, escuelas de formación para discapacitados,

viejotecas y discapatecas, actividades físicas y recreación para discapacitados, festival deportivo y recreativo de discapacidad.

- Se vincularon 5,683 estudiantes al campeonato Inter instituciones educativas en 17 disciplinas deportivas como boxeo, patinaje, futbol, futbol salon, bicicross, voleibol, taekwondo, ajedrez, atletismo, natacion, pesas, billar, ciclismo, lucha, chaza y ciclomontamismo con la participacion de 53 instituciones educativas del sector urbano y rural.
- Se vincularon 4,959 participantes en los Juegos de Integracion Municipal en el sector urbano en las 12 comunas en 17 disciplinas deportivas en 4 categorías en los dos géneros (masculino y femenino).
- Se vincularon 5,862 participantes en los Juegos de Integracion Municipal en el sector rural en los 13 corregimientos con las 17 disciplinas deportivas en 4 categorías en los dos géneros (masculino y femenino)
- Se ha apoyado a 228 deportistas con implementación deportiva y transporte, en las disciplinas de patinaje, y bicicross, pesas, y apoyo para participar en eventos de tipo nacional.
- Se vincularon 26,959 personas a la jornada de ciclo vía los días domingo y a las 58 ciclovías organizadas entre diurnas y nocturnas con una asistencia promedio de 465 personas por ciclo vía.
- Se vinculó a 82,183 personas a procesos de actividad física, recreación y deporte en las actividades de ciclopaseos, clubes de la salud, rumba sana, senderismo, mes del niño, carrera ciclistica y atlética San Juan de Pasto, día del hincha del Deportivo Pasto.
- Se vincularon 40 profesores de básica primaria a formación en actividad física y educación en los 17 corregimientos y en cada institución educativa del sector rural
- Se vincularon 68 profesores de básica primaria a formación en actividad física y educación en las 12 comunas y en cada institución educativa del sector urbano.
- Se vincularon 526 niños, niñas, jóvenes, adulto y adulto mayor en situación de discapacidad a procesos de actividad física y recreación a las siguientes actividades, 4 caminatas de adulto mayor, 8 viejotecas y discatecas, olimpiadas de discapacidad, actividad física y recreacion para discapacidad.

Las acciones para mejorar la infraestructura para la recreación, el sano esparcimiento y la práctica del deporte, dieron los siguientes resultados:

- Se mejoraron 2.800 m<sup>2</sup> mantenimiento de la Unidad Deportiva Recreativa y Ambiental de Obonuco con la construcción de una batería sanitaria y un camerino
- Se avanzó en la construcción de la Unidad deportiva, Recreativa y Cultural de Catambuco, con la construcción de gradería para polideportivo (25ml), para

cancha de chaza (25ml) y mejoramiento en recebo de la cancha de chaza (1200m2)

- 5.061 m2 construidos, mejorados y/o con mantenimiento de escenarios deportivos rurales, con la ejecución de proyectos como: compra de lote para polideportivo vereda Buesaquillo alto; compra de predio construcción polideportivo vereda San Felipe; adecuación de polideportivo en la vereda San José de Catambuco, mejoramiento cancha de fútbol vereda La Alianza corregimiento de Buesaquillo y construcción del polideportivo vereda Alto Arrayán corregimiento La Caldera.
- 11.511 m2 construidos, mejorados y/o con mantenimiento de escenarios deportivos urbanos, con la ejecución de proyectos ejecutados ne barrios como La Carolina, Quillasinga, Quito López, San Vicente, Panorámico II, 12 de Octubre, La Floresta, Maria Isabel; cancha de fútbol del Corazón de Jesús, Mercedario, Lorenzo de Aldana, San Miguel, Nueva Colombia y Sumatambo.
- 2.006 m2 construidos, con mantenimiento, mejorados y dotados de escenarios deportivos y recreativos de cobertura comunal, para lo cual se realizó la construcción de la cancha de fútbol sobre la escombrera Guacucal.

Para Más Carnaval de negros y blancos:

- Realización del Carnaval de Negros y Blancos versión 2011, para lo cual se implementaron los procesos de acreditación en las diferentes modalidades concursales, elección de orquestas y grupos regionales, realización de 41 eventos de precarnaval y carnaval, intercambio cultural con otros países (Suiza), capacitación para ventas de temporada, realización de campañas de conducta ciudadana y desarrollo del plan de contingencia en los diferentes eventos de carnaval. Se generaron importantes oportunidades laborales y se registró asistencia masiva de público a los diferentes eventos programados.
- Se dio cumplimiento a la Línea de priorización E del plan de acción del Plan Especial de Salvaguardia, relacionado con procesos de formación y transmisión de saberes (desarrollo de talleres a colectivos coreográficos, disfraces individuales, taller de carrozas y murgas, becas y pasantías). En estas actividades hubo la inscripción de 80 personas aspirantes al diplomado de carnaval e inscripción de artesanos acreditados en curso de mecatrónica
- Se dio cumplimiento a la Línea de priorización E del Plan Especial de Salvaguardia, relacionada con el fomento de las escuelas del Carnaval en sus múltiples posibilidades de apropiación del patrimonio cultural (formulación e implementación de las escuelas de carnaval), 17 proyectos presentados por diferentes instituciones educativas para escuelas deEl Carnavalito y ONG´s.
- Cumplimiento a la Línea de priorización H del Plan Especial de Salvaguardia, relacionada con el fomento al estudio, investigación, sistematización, observatorios y laboratorios del carnaval en temáticas claves para su desarrollo

y proyección (implementación de estudios tendientes al impacto de la economía regional, historia y evolución del carnaval).

- Cumplimiento a la Línea de priorización A del Plan Especial de Salvaguardia, que tiene que ver con la valoración a la dignidad de los artistas por su rol y aporte al Patrimonio del Carnaval, a través de su reconocimiento social institucional y simbólico.
- Cumplimiento a la Línea de priorización H del Plan Especial de Salvaguardia, que tiene que ver con el impulso y consolidación de un centro de comunicación, documentación, archivo y memoria del carnaval (formulación e inicio de la implementación del centro de documentación del carnaval a nivel local).
- Cumplimiento a la Línea de priorización B del Plan Especial de Salvaguardia, relacionada con la construcción de la ciudadela del Carnaval, reconocimiento a los artistas del carnaval con programas de seguros en riesgo (2.760 artistas asegurados).

Para propiciar más espacios, participación, difusión y fortalecimiento de las expresiones culturales, se desarrollaron actividades como las siguientes:

- Se suscribió un convenio con la Gobernación del Departamento, para que con los recursos de IVA a la telefonía móvil se realice una adecuación completa a las instalaciones del Teatro al Aire Libre. La obra está prevista para entregarse en el mes de diciembre.
- Se desarrolló la última fase del proceso de construcción del Plan Decenal de Cultura en coordinación con el Consejo Municipal de Cultura, los representantes de las comunidades, especialmente se realizó la última etapa de divulgación a través de diferentes medios. Contempló la realización de distintos eventos académicos tales como seminarios, foros, conversatorios, talleres y contó con el acompañamiento del Ministerio de Cultura.
- Se acompañó y publicó la investigación sobre la significación y proyección de la Semana Santa en Pasto como patrimonio regional inmaterial. Se publicó una recopilación histórica del Carnaval de Pasto desde sus inicios hasta el presente.
- Se realizaron 5 eventos de promoción de obras artísticas en distintos escenarios de la ciudad. 5 Exposiciones: Maestra MARIA MORAN; exposición colectiva del coleccionista privado Sr. CLAUDIO BETANCOURTH, LIBIA VELASQUEZ, ROCIO ALVARADO, MIGUEL GONZALEZ, FRANCISCO MELO, y otros. 10 artistas de la Música galardonados con distinciones en alianza con SAYCO
- Se realizaron procesos masivos culturales como: celebración de la "Semana Santa en Pasto" realizado del 15 al 23/04/2011; 2 festivales internacionales de músicas y danzas andinas "Tierra que anda hombres que cantan" en sus versiones XXIII y XXIV", efectuado el 1 de mayo de 2011, 20 de julio y 12 de

octubre de 2011. Celebración del onomástico de Pasto 2011; festival de la trucha en El Encano; festival de danzas "mis guaguas de pan"; un evento feria del libro; un festival internacional de música infantil y juvenil. Se apoyaron tres eventos: festival internacional de jazz, festival internacional de teatro y festival Pasto Teatro.

- Se publicaron 6 obras de tipo literario, relacionadas con temas de investigación y folclor. Se realizó la Convocatoria del Concurso de Periodismo Silvio Leon España versión 2011 con 10 categorías.
- Se apoyó la participación de la agrupación TIERRA FIRME, ganador del VIII Concurso Municipal de Música Campesina, en el evento MONO NUÑEZ; se realizaron 9 eventos de distintos grupos de la Red de Escuelas de Formación Musical de carácter departamental y nacional e internacional: Bogotá (Conciertos de Cámara, Cuartetos, orquesta y grupos infantiles en distintos eventos y fechas), Cali, Popayán y encuentros Internacionales en Tulcán, Argentina y España).
- El Municipio de Pasto brindó apoyo, acompañamiento y asesoría para la realización de 20 fiestas patronales corregimentales de Catambuco, El Encano, Buesaquillo, Mocondino, San Fernando. Segundo semestre: Cabildo Indígena Quillacinga El Encano, La Laguna, Genoy, La Caldera, Jongovito, Morasurco, Mapachico, Obonuco, Cabrera, Jamondino, Gualmatán, Santa Bárbara, El Socorro, Virgen de las Mercedes y Cabildo Indígena de Genoy, que sirvieron para incentivar y rescatar los valores culturales tradicionales de cada Corregimiento. Se apoyó el Festival de las Guaguas de Pan.
- Con apoyo del Ministerio de Cultura, se realizó la VIII versión del Festival de Música Campesina, para el cual se realizaron 4 eliminatorias en diferentes corregimientos y una gran final en la Plaza de Nariño.
- Se realizaron los siguientes recorridos ecoturísticos: Corregimiento de Cabrera, asistieron 80 personas toda clase de comunidad. Corregimiento de San Obonuco, con la participación de 35 personas. Corregimiento de Obonuco sector "La Chorera" con participación de 40 personas. Recorrido al sector de las "Cruz del Corregimiento de Cabrera. Recorrido a los "Tacines, sector de Cujacal y Buesaquillo, con la participación de 50 personas.
- Se desarrollaron procesos de formación y cualificación de jóvenes y niños de poblaciones más vulnerables del Municipio de Pasto. En la Escuela de Formación de Arte y Cultura existen 9 procesos de formación: Danza, Música, Artesanía y Carnaval, Teatro, Artes Plásticas, Formación en Bandas, Cine y televisión, formación en porrismo y preparación en colectivos coreográficos y Literatura. Se estima una participación promedio en cada taller de cada área de 30 niños. De la mano de la formación técnica en cada una de las áreas de la Escuela de Arte y Cultura, es de anotar que el énfasis fundamental que se despliega con esta población gira en torno a los valores, a la identidad y sobre todo a la convivencia. En resumen la Escuela de Formación hace de la cultura y las artes en general un instrumento para el cambio de actitud en su entorno familiar y especialmente en las comunidades.



## 7. EJE ESTRATEGICO: DIALOGO CIUDADANO Y BUEN GOBIERNO

Los esfuerzos de la Administración local se dirigieron a fortalecer la legitimidad y credibilidad en el poder público y a consolidar los procesos de democracia participativa; aspectos que exigen una institución pública fuerte, efectiva, transparente y que promueva esquemas de responsabilidad y control social. De igual manera, se hicieron importantes esfuerzos para fortalecer la hacienda pública, mejorando las fuentes y optimizando el uso de los recursos públicos.

En este sentido, los resultados más importantes obtenidos en el programa *Pasto participante*, son los siguientes:

- El estado de ejecución de los proyectos de cabildos priorizados en el periodo 2001 – 2007, es el siguiente: Ejecutados, en ejecución, contratados o en contratación el 89.17%, equivalentes a 700 proyectos, para cuyo cumplimiento se invirtieron mas de \$78,650 millones; en preinversión 1,40% (11 proyectos); por iniciar proceso 2,55% (20 proyectos) y, no viables 6,88% (54 proyectos).

Es de anotar, que esta Administración ejecutó 99 proyectos por valor de \$19.053,2 millones (su valor en actas ascendía únicamente a \$11.682.5 millones). De los proyectos viables, se ha ejecutado el 95,76%.

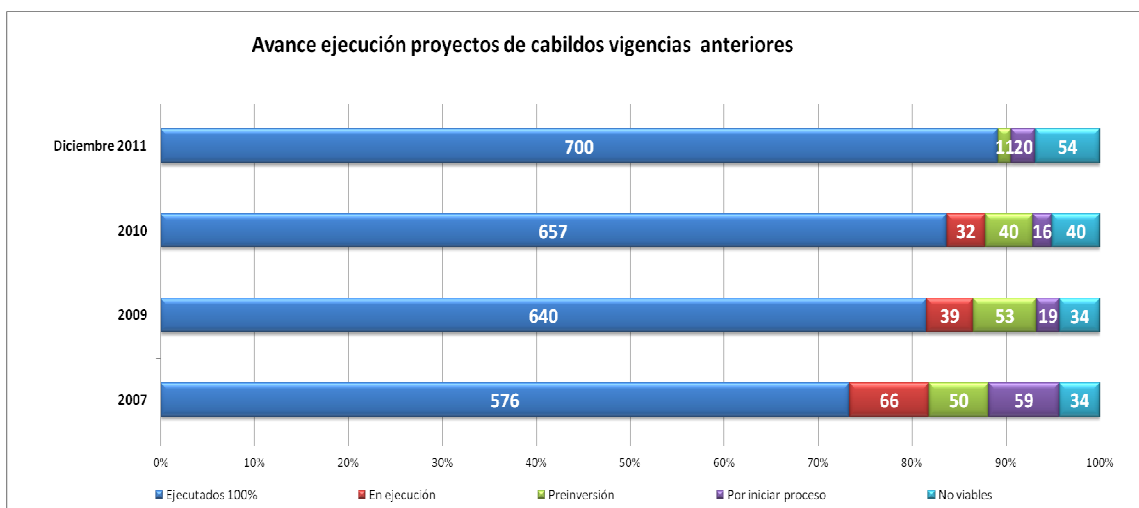

Fuente: Oficina de Cabildos.

- Con corte a 2011, el estado de los 516 proyectos de cabildos priorizados en esta Administración, fue el siguiente: Ejecutados 19,77% (102 proyectos, por valor de \$3,159 millones); en ejecución, contratados o en contratación 36,43%



(188 proyectos, por valor de \$9,070 millones); en preinversión 39,92% (206 proyectos); por iniciar proceso 2,71% (14 proyectos); no viable 1,16% (6 proyectos).

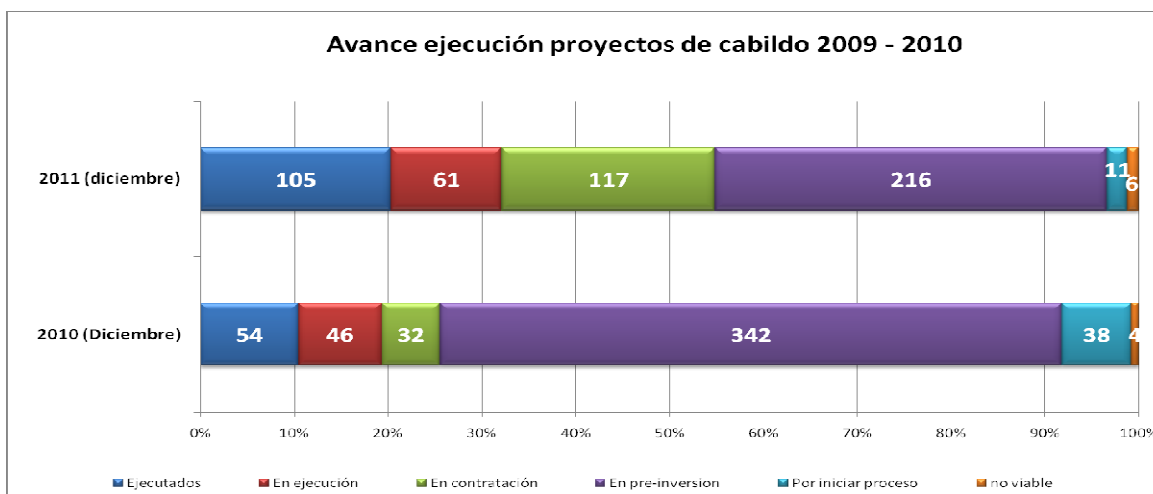

Fuente: Oficina de Cabildos.

- Se capacitó a 2.000 personas en ley 850 de 2003, se conformaron 70 veedurías tomando como línea de base el 75% de los 224 proyectos de inversión registrados en el Banco de Proyectos 2.011 (168 proyectos)
- Veedurías registradas a los 7 ejes del plan de desarrollo municipal: Convivencia justicia y Equidad; competitividad y productividad: espacio público, ordenamiento territorial y movilidad; equidad y humanidad; cultura y deporte; Diálogo Ciudadano y Buen Gobierno.
- Plan participativo de formación operando, así: diplomado en liderazgo comuna 8 para 50 líderes; diplomado en formulación y evaluación de proyectos en comuna 4 para 60 personas y, formación en comunicación alternativa a jóvenes de la comuna 5.
- Se capacitaron en Política Pública a ediles de 27 JAL, quienes asistieron al V Congreso Nacional de Ediles celebrado en Cartagena.
- Se capacitó a 1.500 líderes comunitarios en diferentes temáticas inherentes al que hacer comunal y comunitario, se capacitó a 40 JAC.
- Se implementó el Semillero de Liderazgo en la IEM Santa Teresita de Catambuco.
- A través de convenio con Personería Municipal para capacitación en control social y veduria ciudadana, se capacitaron 1.058 personas en ley 850 y 286 en Ley de Infancia y Juventud. En Alianza con el SENA para cursos de informática básica y construcción con la participación de 103 personas y, con la ESAP se realizaron 2 diplomados en formulación y evaluación de proyectos.

- Se capacitó en rendición de cuentas a 277 líderes comunitarios, corregidores y ediles y se promovió la rendición pública de cuentas de la JAC del barrio Juan Pablo II y JAL del municipio.

En el programa “*Cultura de lo público*”, se avanzó en:

- 268 funcionarios capacitados en temas como técnico en información administrativo y contable (16); gestión documental (21); III Congreso Internacional de Administradores de Información y Documentación (10); alfabetización en Tecnología en Información y Comunicaciones TIC’s (76); con ARP POSITIVA en temas de salud (25); Ciudadano Digital (120) y, capacitación en Ley 1335. Se trabajó con todas las dependencias de la Alcaldía Municipal.
- Se desarrollaron jornadas de bienestar dirigidas a funcionarios, como: Día Internacional de la Mujer (1000 personas); Día de la Secretaria (300); Día del Niño (700); Día del Trabajo (1.200); Jornada de Bienestar Social en Chachagui (210); Campeonatos deportivos femenino, masculino y mixto (100).
- En lo relacionado con la implementación del Sistema general de archivo municipal, se avanzó en la organización de espacio físico, capacitación de personal de apoyo para la organización de archivo, sistematización de series documentales, y organización de archivos de gestión.
- Respecto a la implementación del Sistema de inventarios, se registran los siguientes avances: registro visual del estado de los bienes, base de datos depurada y actualizada, valorización real de bienes devolutivos, actualización del kardex, entrega de inventarios depurados a funcionarios responsables.
- Se encuentra implementado el sistema de seguimiento a las metas del Plan de Desarrollo, para lo cual se utilizan diferentes instrumentos: El SIGER, cuya información se encuentra actualizada a 31 de diciembre de 2010 y a 30 de junio de 2011; quedando pendiente de incorporar los resultados de la gestión pública correspondiente a la vigencia 2011. De igual manera, anualmente se recoge información de seguimiento y monitoreo a las metas de plan de desarrollo en los formatos 4, 4A, 11, 11A, SIA y SICEP, para entregar a organismos de control fiscal, político y DNP.
- Plan de Comunicación Municipal implementado, con el desarrollo de página Web, productos audiovisuales, Informativo Municipal, Volcánica, Terrazas, Deporteros, Manual de Identidad Corporativa, Espacio Radial, Manejo de Dependencia y Gaceta Virtual Web.
- Respecto a la implementación del Modelo Estándar de Control Interno y el Sistema de la Gestión de la Calidad en articulación con el Sistema de Desarrollo Administrativo, se alcanzaron los siguientes avances: Procesos y Procedimientos levantados y socializados; formatos, guías, e instructivos necesarios levantados y socializados; despliegue de indicadores, levantados y socializados; inventario de Trámites y Servicios, levantados y socializados;

matriz de servicios clientes externos e internos, levantados y socializados. Además de los 6 procesos obligatorios de la norma, se han realizado hasta el momento: 001 Control de documentos: el cual se ha realizado completamente, llevando el registro de actualización, modificación, creación y eliminación de documentos dentro del Proceso de Información y Comunicación. -002 Instructivo para auditor interno, se recibió la capacitación necesaria para ser auditor interno de calidad, al Profesional Universitario – administrador de SISBEN. También existen avances importantes en la implementación del Sistema de Gestión de Calidad en lo relacionado con el SISBEN, donde se estima un adelanto del 90%.

En materia del *fortalecimiento de los recursos públicos*, los resultados son los siguientes:

- Los ingresos propios muestran en términos generales un comportamiento favorable.

Haciendo referencia a los 3 más importantes, podemos resaltar los siguientes aspectos: Respecto a la *sobretasa a la gasolina*, la meta propuesta para el 2011 de \$13.200 millones no será alcanzada. Las cifras parciales indican que el recaudo efectivo alcanza los \$9.333 millones, valor que muestra un claro descenso respecto a años anteriores, explicado fundamentalmente por la rebaja en el precio del combustible y la necesidad de continuar con un proceso fuerte y permanente de fiscalización.

En relación al *predial unificado*, la meta de \$14.400 millones está próxima a ser lograda, ya que con corte a 18 de diciembre se establece un nivel de ejecución del 99.13% (\$14.275 millones) y, en cuanto al *impuesto unificado de industria y comercio* la meta propuesta de \$21.200 millones es superada en un 9.25%, por cuanto el ingreso efectivamente recaudado suma \$23.162 millones.

La evolución de estas fuentes se puede apreciar en el siguiente gráfico, el cual expresa las cifras en millones de pesos de 2011.

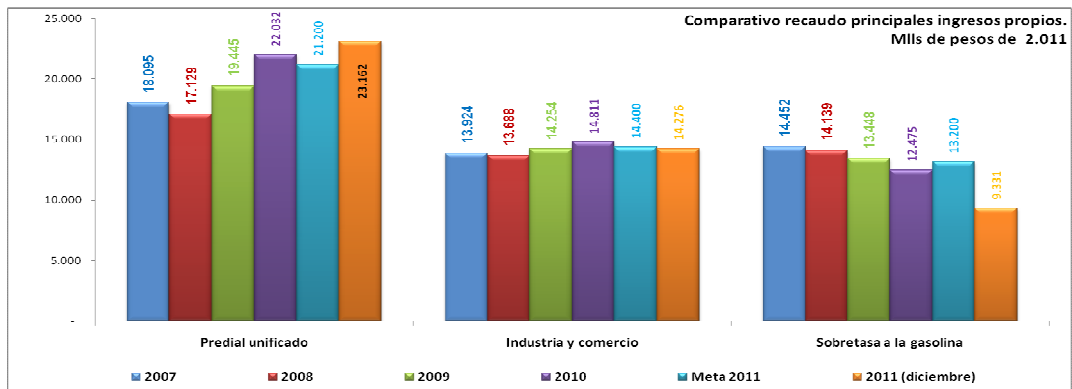

Fuente: Secretaría de Hacienda.

En términos generales se observa un comportamiento positivo de los recursos propios, ya que son superiores en 5.15% (en valores constantes de 2011) a las cifras registradas en 2007, tal como se observa en el siguiente gráfico:

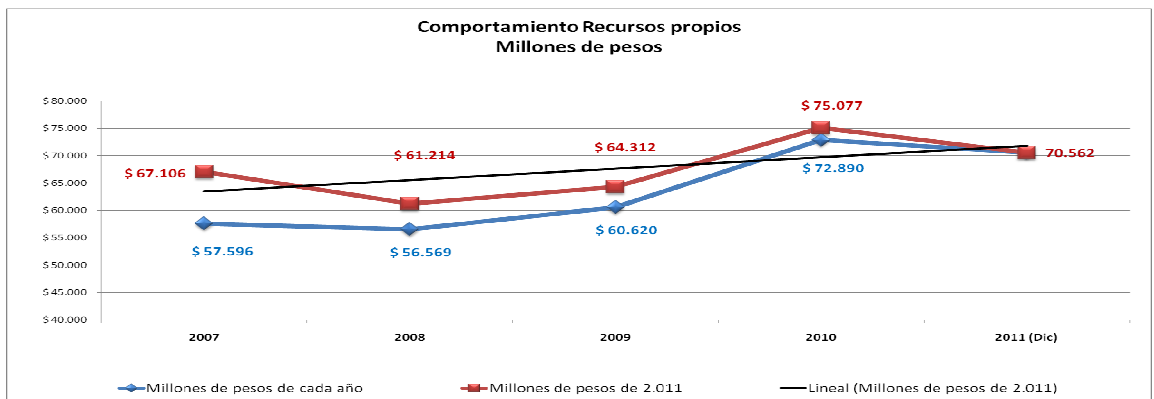

Fuente: Secretaría de Hacienda.

Con el objeto de complementar el conocimiento y el contexto de la evolución de las finanzas municipales, en este informe incluimos el índice de desempeño fiscal, desarrollado por el Departamento Nacional de Planeación –DNP–, el cual permite identificar y medir los principales resultados y restricciones de los municipios en el saneamiento de sus finanzas. Así mismo, constituye una herramienta importante para establecer el estado de avance y los resultados de la aplicación de las reformas de ajuste fiscal establecidas por diversas disposiciones, que van desde la Ley 358 de 1997 hasta la Ley de 819 de 2003 (Ley de responsabilidad fiscal).

Las cifras que mostramos a continuación siguen evidenciando que las finanzas del Municipio han evolucionado satisfactoriamente y se han

emprendido los ajustes necesarios para mantenerlas sanas, mejorando el valor de este índice, al pasar de 66.74 en 2.005 a 70.90 en 2.007 y 84.06 en 2.010, según información del Departamento Nacional de Planeación.

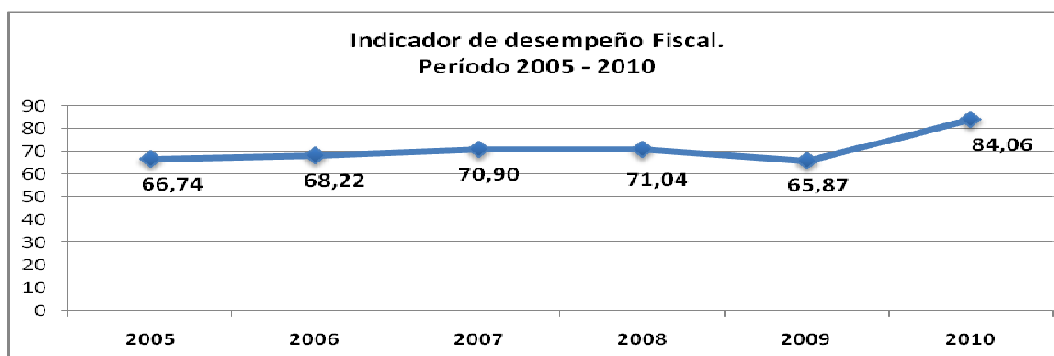

Fuente: DNP.

Resultado de lo anterior, la posición de la capital del Departamento de Nariño a nivel nacional y departamental mejoró, registrando en el 2010 la mejor ubicación nacional desde que se estableció este sistema de evaluación, ubicándose en el puesto 35 de entre 1101, superando al 96.82% de los entes territoriales municipales. Esta situación nos implicará mayores transferencias de la Nación en la vigencia 2012, consecuencia del mayor esfuerzo y mejor desempeño fiscal.

NIVEL	2006	2007	2008	2009	2010
Departamental	3	7	1	14	1
<b>Nacional</b>	<b>97</b>	<b>181</b>	<b>153</b>	<b>136</b>	<b>35</b>

Fuente: DNP.

También se debe subrayar el buen comportamiento que Pasto registró en materia de desempeño integral. En el gráfico siguiente, se puede apreciar que la vigencia 2010 registra en promedio los mejores indicadores al respecto, denotando un manejo serio y responsable en materia de ingresos y gastos.

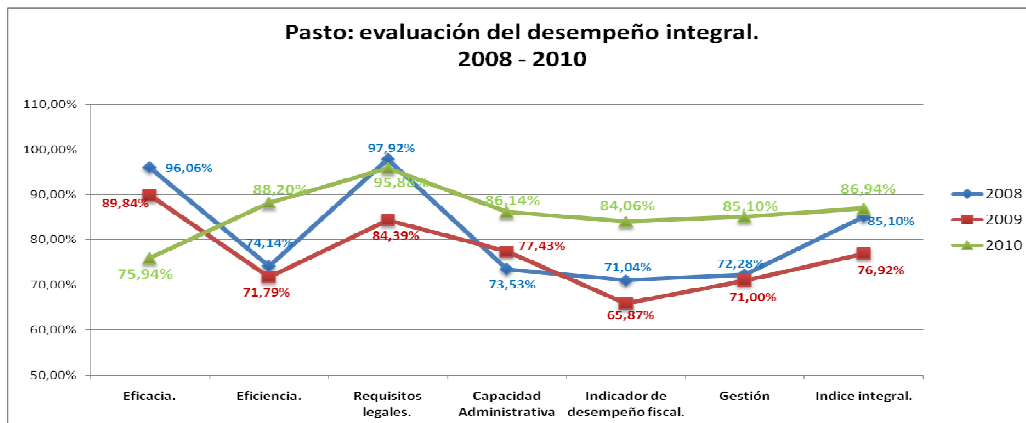

Fuente: DNP.

- En materia de Gasto, las cifras preliminares indican que continuamos manteniendo la estructura presentada en vigencias anteriores. Es así como del total del gasto, el 87.63% - equivalente a \$253.959,82 millones, fueron destinados a inversión y son los recursos financieros que directamente permitieron obtener los resultados que damos a conocer en este informe. Por su parte, por concepto de servicio de deuda se canceló la suma de \$5.447,81 millones, que representan el 1.88% del total y, en funcionamiento se ejecutaron recursos por valor de \$30.400,75 millones, que representan el 10.49%.

Respecto a la deuda, sigue aplicándose una política seria y manteniendo el buen nombre del Municipio en el cumplimiento de sus obligaciones con los acreedores. En este sentido, se estima que el saldo de la deuda pública rondará la suma de \$18.537 millones, cifra menor a la registrada en 2007. En consecuencia, los indicadores de solvencia y de sostenibilidad (Ley 358 de 1997 y 819 de 2003) permanecen en términos bastante aceptables y en los márgenes señalados por la norma.

Atentamente,

---

**EDUARDO ALVARADO SANTANDER**  
Alcalde de Pasto periodo 2008-2011

**PRIMER TESTIGO**

**SEGUNDO TESTIGO**